Edición de 32 páginas

AGENCIAS EN EL EXTERIOR:
NUEVA YRKO: 165, BROADWAY
AGENCIAS EN TODAS LAS PROVINCIAS
OFICINA PRINCIPAL: AGUSTINAS 1269

LA NACION

Precio único en todo el país:
VEINTE CENTAVOS
SUSCRICIONES:
Por un año: $ 50.00 - Por seis meses: $ 26.00
Por tres meses: $ 14 - Por un año extranjero: $ 110

AÑO VI

Santiago de Chile, Domingo 7 de Mayo de 1922

Núm. 1,940

UNA CARICATURA DE "LA BESTIA HUMANA"

Un aristócrata que tiene dos personalidades distintas. — Durante el día es un correcto gentleman y por la noche un ratero vulgar, — La vergüenza y la cárcel para sostener una vida de lujo y de vicios.—El Vizconde de Lenz cuenta sus propias raterías

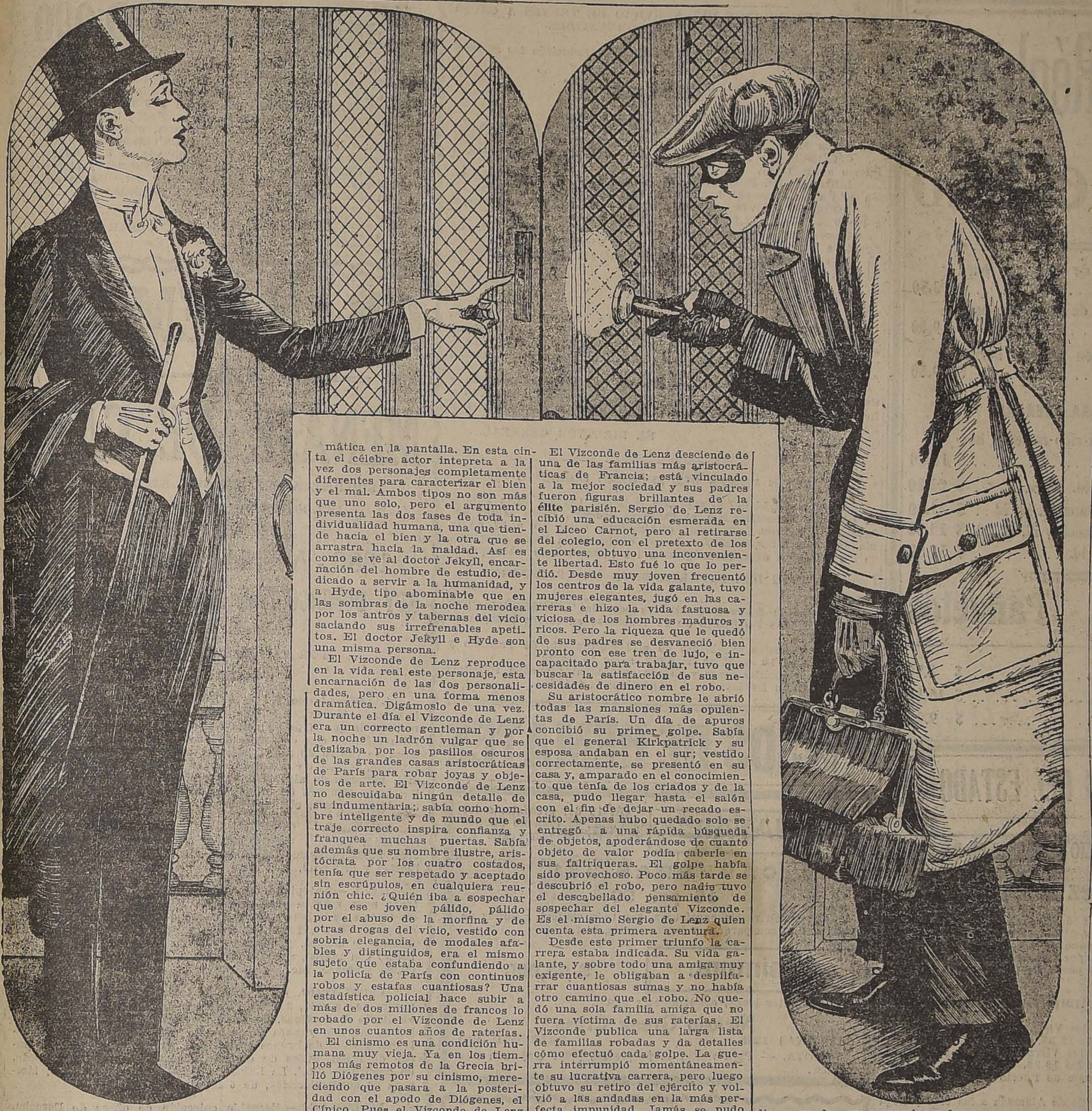

El Vizconde Sergio de Lenz ha caído por fin a la cárcel. Pero, ¿quién es este aristócrata que ha delinquido contra la ley, haciéndose merecedor a la prisión?

Muchos de nuestros lectores han tenido oportunidad estos últimos días de conocer la película "La Bestia Humana", en que John Barrymore hace una de las mejores caracterizaciones de su carrera dramática en la pantalla. En esta cinta el célebre actor intepreta a la vez dos personajes completamente diferentes para caracterizar el bien y el mal. Ambos tipos no son más que uno solo, pero el argumento presenta las dos fases de toda individualidad humana, una que tiende hacia el bien y la otra que se arrastra hacia la maldad. Así es como se vé al doctor Jekyll, encarnación del hombre de estudio, dedicado a servir a la humanidad, y a Hyde, tipo abominable que en las sombras de la noche merodea por los antros y tabernas del vicio saciando sus irrefrenables apetitos. El doctor Jekyll e Hyde son una misma persona.

El Vizconde de Lenz reproduce en la vida real este personaje, esta encarnación de las dos personalidades, pero en una forma menos dramática. Digámoslo de una vez. Durante el día el Vizconde de Lenz era un correcto gentleman y por la noche un ladrón vulgar que se deslizaba por los pasillos oscuros de las grandes casas aristocráticas de París para robar joyas y objetos de arte. El Vizconde de Lenz no descuidaba ningún detalle de su indumentaria; sabía como hombre inteligente y de mundo que el traje correcto inspira confianza y franquea muchas puertas. Sabía además que su nombre ilustre, aristócrata por los cuatro costados, tenía que ser respetado y aceptado sin escrúpulos, en cualquiera reunión chic. ¿Quién iba a sospechar que ese joven pálido, pálido por el abuso de la morfina y de otras drogas del vicio, vestido con sobria elegancia, de modales afables y distinguidos, era el mismo sujeto que estaba confundiendo a la policía de París con continuos robos y estafas cuantiosas? Una estadística policial hace subir a más de dos millones de francos lo robado por el Vizconde de Lenz en unos cuantos años de raterías.

El cinismo es una condición humana muy vieja. Ya en los tiempos más remotos de la Grecia brilló Diógenes por su cinismo, mereciendo que pasara a la posteridad con el apodo de Diógenes, el Cínico. Pues el Vizconde de Lenz da punto y raya a todos los cínicos habidos y por haber. Ha sido él mismo quien ha referido en unas pintorescas memorias escritas en la cárcel todas sus hazañas y aventuras de vida peligrosa. La narración es minuciosa, y sorprende por el afán de los detalles y por la espontánea frescura con que se confiesa autor de innumerables latrocinios.

El Vizconde de Lenz desciende de una de las familias más aristocráticas de Francia; está vinculado a la mejor sociedad y sus padres fueron figuras brillantes de la **élite** parisién. Sergio de Lenz recibió una educación esmerada en el Liceo Carnot, pero al retirarse del colegio, con el pretexto de los deportes, obtuvo una inconveniente libertad. Esto fué lo que lo perdió. Desde muy joven frecuentó los centros de la vida galante, tuvo mujeres elegantes, jugó en las carreras e hizo la vida fastuosa y viciosa de los hombres maduros y ricos. Pero la riqueza que le quedó de sus padres se desvaneció bien pronto con ese tren de lujo, e incapacitado para trabajar, tuvo que buscar la satisfacción de sus necesidades de dinero en el robo.

Su aristocrático nombre le abrió todas las mansiones más opulentas de París. Un día de apuros concibió su primer golpe. Sabía que el general Kirkpatrick y su esposa andaban en el sur; vestido correctamente, se presentó en su casa y, amparado en el conocimiento que tenía de los criados y de la casa, pudo llegar hasta el salón con el fin de dejar un recado escrito. Apenas hubo quedado solo se entregó a una rápida búsqueda de objetos, apoderándose de cuanto objeto de valor podía caberle en sus faltriqueras. El golpe había sido provechoso. Poco más tarde se descubrió el robo, pero nadie tuvo el descabellado pensamiento de sospechar del elegante Vizconde. Es el mismo Sergio de Lenz quien cuenta esta primera aventura.

Desde este primer triunfo la carrera estaba indicada. Su vida galante, y sobre todo una amiga muy exigente, le obligaban a despilfarrar cuantiosas sumas y no había otro camino que el robo. No quedó una sola familia amiga que no fuera víctima de sus raterías. El Vizconde publica una larga lista de familias robadas y da detalles cómo efectuó cada golpe. La guerra interrumpió momentáneamente su lucrativa carrera, pero luego obtuvo su retiro del ejército y volvió a las andadas en la más perfecta impunidad. Jamás se pudo pensar que fuera el correcto Vizconde de Lenz el autor de tan audaces latrocinios.

Veamos cómo cuenta él mismo en cierta parte, la forma cómo vivía:

"Desde la mañana hasta la tarde me ocupaba en las distracciones de la más alta sociedad; a la media noche frecuentaba los círculos de la vida galante con mi compañera y al amanecer, en la hora del sueño pesado, me deslizaba por los pasillos de las casas de mis amigos, ayudado de mi linterna y de mis llaves. Conocedor experto de los hábitos de cada casa, de los sitios donde se guardaban los objetos de valor y de los peligros que pudieran ofrecer las tentativas de robos, daba mis golpes con relativa impunidad".

Como se ve, no se puede pedir un cinismo más perfecto. Ilustres familias, notables artistas, hombres de negocios y de la política, fueron asaltados por este rancio aristócrata cuya vida de lujo y de vicios era un tonel de las danaides que consumía dinero y más dinero.

Pero tanto va el cántaro a la fuente, que al fin pierde la oreja. El traje perdió al célebre vizconde. Un día fué sorprendido infraganti, con las manos en la masa, por los criados de una distinguida dama, cuya casa frecuentaba asiduamente de Lenz. El criado vaciló primero y se acercó con una mirada interrogadora. El vizconde dijo que iba a anunciar la muerte de un miembro de la familia, tratando de disimular la hora intempestiva de su visita. Pero el criado observó el traje sospechoso del vizconde, muy distinto del que usaba en sus visitas habituales, y le echó el guante. Así terminó la carrera de este ladrón de alto copete. Ahora se dedica a vender sus memorias a los periódicos norteamericanos que están a la caza de lo sensacional. Está lucrando con su propia vergüenza.

¿Qué haremos en Semana Santa?

> "En mala memoria de **Longinos**, — que hirió a Cristo crucificado,—se prohibe el uso del reloj **Longines**".....—(**De un decreto municipal**).
> (Este artículo fué postergado por la censura).

Yo soy tan buen católico como buen chileno y ciudadano.

Yo creo en la Semana Santa y en la tarifa tranviaria a diez centavos.

Yo creo en el Juicio Final y en la contratación del empréstito municipal.

Yo creo en la Resurrección de la carne, bajo la condición de cordillera libre.

Pero no puedo armonizar mis convicciones de católico con la necesidad de divertirme. Por más que **Jotabeche** ha dicho que "nada es más sencillo que ser esclavo de sus propias convicciones, por lo mismo que es tan fácil tener hoy una y mañana otra", yo no he podido variar las mías desde el día en que nací. Mis convicciones me vienen por atavismo, así como el apellido y una enfermedad hereditaria que tengo en los riñones.

Como nadie, por católico que sea, está obligado a ser una especie de **fakir**, yo no veo la manera de evitar toda una semana de vida anacoreta. Es imposible olvidarse de Pafnucio, aquel eremita de Anatolio France, el cual pasó toda su vida solitario como un oso y finalmente se fué con su alma a los infiernos.

En algo es necesario entretenerse. Lo mejor,—y en esto estaríamos corteses con el señor Alcalde, —sería reproducir muy seriamente los acontecimientos de hace veinte siglos.

Podríamos, por ejemplo, crucificar al señor **Tonkin**. Los regidores contrarios al alza de tarifas harían de judíos. Y el señor Alcalde le daría de beber **hiel y vinagre...**

Podríamos también hacer todos los días un camino de Calvario. Bastaría para ello recorrer los pavimentos de las calles. Y a fin de que nadie pudiese evitar la penitencia, el señor Alcalde impediría con la fuerza pública la salida de los tranvías...

Finalmente,—como una protesta indirecta por el alza en las tarifas de agua potable,—sería conveniente no lavarse en toda la semana. San Macario nunca se lavó y Poncio Pilatos fué tenido como hereje porque se lavó las manos....

Cesar-Carcabel

Bar Restaurant Ostende

Agustinas 1126 (cerca Bandera)

Almuerzo o comida $ 2. Visite este establecimiento y se convencerá del buen servicio.

Lunch caliente a toda hora

M-8

CRUZ
DE
CHILE
$1.00
Cía NACIONAL
ELABORADORA DE TABACOS

REMATE

Avisamos a los interesados y al público en general, que el 8 del presente, a las 9 1|2 A. M., serán sacadas a remate con arreglo a la ley, las prendas de plazo vencido hasta el 28 de Abril de 1922, comprendidas entre los números

90713 al 91674

MUY IMPORTANTE:

Advertimos a nuestra clientela, que somos completamente ajenos a la precipitación con que se celebran los remates, pues ello obedece únicamente a disposiciones de la Inspección de Casas de Préstamos. Por nuestra parte, hemos solicitado ya, en repetidas ocasiones, un mayor plazo para los remates, pero no lo hemos podido conseguir.

"La Equitativa"-Delicias 851 al 857

M-7

BANCO HOLANDES DE LA AMERICA DEL SUD
CALLE AGUSTINAS 1031 - 1033

Abona los siguientes intereses:

Cuentas en moneda corriente:
A la vista, el 1%
Con 30 días de aviso, el 3%
Con 30 días de aviso, después de 3 meses, el 5%
Con 30 días de aviso, después de 4 meses y demás plazos, según convenio.

Cuentas en liras italianas y pesetas:
Con 30 días de aviso, el 3 1|2%
Con 30 días de aviso, después de 3 meses, el 4 1|2%

CASA MATRIZ EN AMSTERDAM.
SUCURSALES EN HAMBURGO, BUENOS AIRES, RIO DE JANEIRO, SANTOS, SAO PAULO, VALPARAISO.— CORRESPONSALES EN TODAS PARTES DEL MUNDO.

QUESOS
Y
Mantequilla

recién llegados, de las mejores marcas del país se venderán en privado mañana Lunes de 8 a 12 y de 2 a 6 P. M.
EN LA
FERIA URETA y Cía
DELICIAS 3410

JOYERIA
GODART
ESTADO 257

Joyas Finas
Relojes Vulcain

OBJETOS DE LUJO
PARA REGALOS

Relojes con campana
"WESTMINSTER"

M-7

SEÑORES MEDICOS

NO SE OLVIDEN QUE LAS MEJORES AMPOLLETAS en uso en los principales Hospitales y casas de salud de la República, y los mejores

JARABES EXTRACTOS FLUIDOS

pedidos expresamente para el enseñamiento Universitario son los que prepara el

LABORATORIO SANINO

PREMIADO CON MEDALLA DE ORO
Proveedor de la Armada Nacional y de los Ferrocarriles del Estado.

EL MAS IMPORTANTE ESTABLECIMIENTO DE PRODUCTOS QUIMICOS.— VIÑA DEL MAR.

Lotería Argentina

PROXIMOS SORTEOS:

MAYO 9 y 16, de: $100,000
ENTERO: $ 85.
QUINTO: $ 18.

Cambio GENERAL DE MONEDAS

E. TURRI es la casa recomendada por los Bancos, Embajadas, Legaciones y Consulados.

COMPRA y VENTA de toda clase de monedas de oro y billetes de Banco, por grandes y pequeñas cantidades, a los mejores precios de plaza.

E. Turri
SANTIAGO :-: HUERFANOS 955
B. AIRES :-: GAL. GÜEMES 356
VALPARAISO :-: CALLE PRAT 118

Otras Loterías

De Montevideo, Mayo 11, de $ 20,000 Ur.

ENTERO: $ 60; QUINTO: $ 13, CHILENOS

De Madrid, Mayo 11, de 3.000.000 Ptas.

ENTERO: $ 1,000; DECIMO: $ 110, CHILENOS

POR POCOS DIAS

CASA MUZARD

A Precios de Gran Réclame

Artículos para el Frío

CALCETINES para hombres, colores surtidos	$ 1.60
MEDIAS pie reforzado, para señoras	$ 3.50
CAMISETAS de lana para señoras	$ 10.50
CALZONES jersey colores surtidos	$ 13.50
BUFANDAS inmensa variedad	$ 12.90
CASACAS tejidas, últimas creaciones	$ 33.00
PALETOES tejidos semi cardados	$ 63.00

CALCETINES de fantasía para hombres	$ 3.50
PALTOCITOS de moletón para niñitas	$ 9.80
VESTIDITOS en Viyella bordados	$ 19.80

PARA SEÑORAS

CALZONES en rico moletón bordados, a	$ 13.80
MATINES id. id. id.	$ 22.80
MATINES de lana id. id. id.	$ 34.80
CAMISAS de noche, id. id. id.	$ 29.80
BATAS id. id. id.	$ 59.80

Combinaciones - Refajos - Pañuelos

GENEROS para trajes de señoras, desde	$ 8.90
GENEROS para abrigos de señoras, desde	$ 16.80
SEDERIAS para forros, desde	$ 9.90

DEFUNCION

Sociedad de Repartidores de Pan "General Baquedano"

Habiendo fallecido el socio jubilado señor

Esteban Pastenes V.

Se cita a los socios de esta institución a las 4 P. M., saliendo el cortejo de la calle Barros Arana N.o 49 (Población Estampa).

LOS SECRETARIOS.

DEFUNCION

Ha fallecido don

Jorge Abalos Castille

Sus funerales se efectuarán privadamente.

LA FAMILIA.

DEFUNCION

Sociedad de Artesanos "La Unión"

Habiendo fallecido el socio jubilado de 15 años, señor

Esteban Pastenes V.

se recomienda a los socios asistan a los funerales, y se ruega a las sociedades amigas que tengan a bien hacerlo. El cortejo saldrá de su casa habitación, calle Diego Barros Arana N.o 49, mañana Domingo 7, a las 4 P. M. y será a pie.

La Sección de Sanidad.

DEFUNCION

Habiendo fallecido nuestra querida esposa, madre y hermana, señora

Guillermina H. de Seyfarth

Rogamos a sus parientes y amigos acompañar sus funerales al Cementerio General, hoy a las 4 P. M., hora en que partirá el cortejo de San Diego 545.

LA FAMILIA.

DEFUNCION

Centro de Propaganda Demócrata de Quilicura

Ayer ha fallecido nuestro consocio fundador señor

Esteban Pastenes V.

(Q. E. P. D.)

Rogamos a nuestros consocios se sirvan acompañar a sus funerales que se efectuarán hoy Domingo a las 4 P. M., desde su casa, Barros Arana N.o 49.

EL DIRECTORIO.

DEFUNCION

Agrupación Demócrata de Quilicura

Habiendo fallecido nuestro correligionario fundador y regidor de esta Comuna, señor

Esteban Pastenes V.

(Q. E. P. D.)

Invitamos a nuestros correligionarios a sus funerales, que se efectuarán hoy Domingo, a las 4 P. M., desde su casa, Barros Arana N.o 49.

EL DIRECTORIO.

FERROCARRILES DEL ESTADO

(N.o 35) REDUCCION DEL SERVICIO DE TRENES DE PASAJEROS

A causa de la Escasez de Combustible

La Dirección General, cumpliendo un acuerdo tomado por el Consejo Administrativo, en sesión del Martes 2 de los corrientes, en vista de la escasez de carbón, pone en conocimiento del público que se verá obligada a introducir, por ahora, las siguientes reducciones en los trenes de pasajeros a partir del Lunes 8 del presente, inclusive, hasta nuevo aviso.

M-8

1.o).— SE SUPRIMIRA TOTALMENTE LA CARRERA DE LOS SIGUIENTES TRENES:

EXPRESO N.o 5.— Que sale los Viernes y Sábados de Puerto a las 15.55 y llega a Mapocho a las 19.35.

EXPRESO N.o 6.— Que sale los Viernes y Sábados de Mapocho a las 16.00 y llega a Puerto a las 19.38.

NOCTURNO N.o 109.— Que sale de Puerto a las 0.15 y llega a Alameda a las 7.20.

NOCTURNO N.o 110.— Que sale de Alameda a las 0.00 y llega a Puerto a las 6.55.

EXPRESO N.o 1.— Que sale los Lunes, Miércoles y Viernes a las 7.30 de Alameda a Talcahuano.

EXPRESO N.o 2.— Que sale los Martes, Jueves y Sábados de Talcahuano a las 7.17 y llega a Alameda a las 19.02.

OMNIBUS N.o 29.— Que sale de Pelequén a Las Cabras a las 17.50.

OMNIBUS N.o 32.—Que sale de Las Cabras a Pelequén a las 14.41.

OMNIBUS N.o 35. —Que sale de San Fernando a Palmilla, a las 18.30.

OMNIBUS N.o 34.— Que sale de Palmilla a San Fernando, a las 6.40.

OMNIBUS N.o 41.— Que sale de Talca a Constitución, a las 14.17.

OMNIBUS N.o 42. — Que sale de Constitución a Talca a las 7.17.

OMNIBUS 78-A.—Que sale de Traiguén a las 13.20; y 72, que sale de Mulchén a las 13.55, correrán los Martes, Jueves, Sábados y Domingos.

OMNIBUS 77.—Que sale de Renaico a las 19.10, correrá los Martes, Jueves, Sábados y Domingos, suprimiéndose el 77-A.

MIXTO N.o 71-A.—Que sale de Nacimiento a las 18.52 y de Coigüe, a las 19.25, correrá los Martes, Jueves, Sábados y Domingos.

MIXTO N.o 72-A.— Que sale de Mulchén a Nacimiento los Lunes, Miércoles, Viernes y Domingos a las 16.46.

OMNIBUS N.o 78.— Que sale de Traiguén a Renaico los Lunes, Miércoles, Viernes y Domingos a las 16.24.

OMNIBUS N.o 3.— Que sale de Temuco a Puerto Montt, los Martes, Jueves y Sábados a las 7.40.

OMNIBUS N.o 4.— que sale de Puerto Montt a Temuco los Martes, Jueves y Sábados a las 9.20.

2.o) — SE MODIFICA EL SERVICIO DE LOS SIGUIENTES TRENES:

OMNIBUS N.o 5.— Que sale de Alameda a Talca a las 11.50 correrá sólo los días Jueves y Domingos.

OMNIBUS N.o 6.— Que sale de Talcahuano a las 7.30 y llega a Alameda a las 23.00 correrá diariamente sólo hasta Talca y seguirá a Alameda únicamente los días Jueves y Domingos.

OMNIBUS N.o 25.— Que sale de Alameda a Cartagena a las 17.00 correrá sólo hasta Melipilla.

OMNIBUS N.o 26. —Que sale de Cartagena a Alameda, a las 7.55 correrá sólo desde Melipilla a Alameda, partiendo a las 9.51.

OMNIBUS N.o 45.— Que sale de Chillán a Concepción, vía Tomé, a las 7.00 correrá sólo los Lunes, Miércoles y Viernes.

OMNIBUS N.o 47-A.— Que sale de Chillán a Concepción, vía Tomé, a las 14.30, correrá sólo los Martes, Jueves, Sábados y Domingos.

OMNIBUS N.o 46-A.— Que sale de Concepción a Chillán, vía Tomé, a las 14.30 correrá sólo los Lunes, Miércoles y Viernes.

OMNIBUS N.o 48.— Que sale de Concepción a Chillán, vía Tomé, a las 7.15 correrá sólo los Martes, Jueves, Sábados y Domingos.

OMNIBUS N.o 13|14.— Que sale de Talcahuano a Temuco a las 11.55 correrá sólo los Martes, Jueves, Sábados y Domingos, suprimiéndose los Lunes, Miércoles y Viernes, en que salía a las 14.54.

OMNIBUS N.o 13|14.— Que sale de Temuco a Talcahuano, a las 5.00 correrá sólo los días Martes, Jueves, Sábados y Domingos.

OMNIBUS N.o 11.— Que sale de Victoria a Loncoche, a las 14.08 no prolongará en adelante su carrera a Valdivia, los días Domingos.

OMNIBUS N.o 12.— Que partía los Domingos de Valdivia a Victoria, a las 6.51, correrá en adelante todos los días, sólo de Loncoche a Victoria.

3.o).— LA CARRERA DE LOS COCHES DORMITORIOS SE HARA UNICAMENTE ENTRE ALAMEDA Y TALCAHUANO Y ENTRE ALAMEDA Y RENAICO.

EL DIRECTOR GENERAL

Mayo, 5 de 1922.

(N.o 34) RESTRICCION DE LA CARRERA DEL TREN A LARRAIN ALCALDE E IMPLANTACION DEL ITINERARIO DE INVIERNO EN ESTE RAMAL

Por acuerdo del Consejo de Administración de la Empresa desde el Lunes 8 del presente el tren N.o 9 (que parte de Alameda a Larraín Alcalde a las 9.30) y el N.o 10 (que llega de Larraín Alcalde a Alameda a las 19.42) serán suprimidos en el trayecto Alameda-San Fernando y correrán sólo dentro del ramal con el siguiente itinerario:

Tren N.o 9 A.—Sale de San Fernando a las 15.40.
Llega a Larraín Alcalde a las 18.54.

Combina con el tren a Talca, que sale de Alameda a las 11.50 y con el de Chillán que sale de dicha ciudad a las 6.40 y pasa por San Fernando a las 13.15.

Tren N.o 10.A. — Sale de Larraín Alcalde, a las 9.34.
Llega San Fernando, a las 13.04.

Combina con el tren N.o 4 de Chillán, que llega a Alameda a las 17.12, y con el N.o 3 a Chillán, a donde llega a las 18.05.

Desde la misma fecha, los trenes mixtos N.o 149 A. y 150 correrán sólo entre San Fernando y Alcones con su itinerario de Invierno, saliendo de San Fernando a las 7.05 y de Alcones a las 12.30.

M-8

(N.o 37) RESTRICCION DEL SERVICIO DE TRENES A CAUSA DE LA ESCASEZ DE COMBUSTIBLE

A partir del Lunes 8 del presente, se introducirán las siguientes restricciones:

PRIMERA ZONA

Se suprime la carrera de los siguientes trenes:

OMNIBUS N.o 9 que sale de Puerto a las 8.00 y llega a Calera a las 9.46.

OMNIBUS N.o 10 que sale de Calera a las 11.55 y llega a Puerto a las 13.47.

LOCALES DE PUERTO A VIÑA N.os 75, 77, 27 y 79, que salen de Puerto a las 16.00, 17.40, 20.00 y 22.30, respectivamente.

LOCALES DE VIÑA N.os 80, 76, 78 y 28, que llegan a Puerto a las 0.26, 17.56, 19.26 y 20.50, respectivamente.

Correrá extraordinariamente un tren local que partirá de Puerto a Viña a las 10.00 y regresará de Viña a las 12.30.

El servicio de pasajeros de los Domingos quedará sin modificación.

SEGUNDA ZONA

RAMAL A CARTAGENA.—El tren N.o 23, que parte de Alameda a Cartagena a las 8.00 y el N.o 24 que parte de Cartagena a Alameda a las 16.18, correrán sólo entre Alameda y San Antonio, prolongando su recorrido a Cartagena únicamente los Sábados y Domingos.

TREN A CURICO.—El tren N.o 13, que parte de Alameda a Curicó a las 14.40 y el N.o 14, que parte de Curicó a las 6.38 y llega a Alameda a las 12.00, correrá sólo entre Alameda y San Fernando.

EL DIRECTOR GENERAL.

Mayo 6.

PASES LIBRES DEL SUPREMO GOBIERNO

A partir del 15 del presente, la Boletería Central de la Empresa (Galería Alessandri N.o 8) canjeará órdenes, Pases Libres por cuenta del Supremo Gobierno, diariamente, entre 10 y 12 de la mañana. Los interesados que deseen canjearlos a horas diferentes de las indicadas deberán dirigirse a las estaciones de embarque.

EL JEFE DEL DEPARTAMENTO DE TRANSPORTE.

M-12

Se solicitan propuestas públicas para la TRANSFORMACION de 400 CARROS BODEGAS de 20 toneladas en carros bodegas de 30 toneladas.

Las propuestas se abrirán en el Departamento de Tracción y Maestranzas el 10 de Mayo de 1922, a las 15 horas.

Bases, especificaciones y demás antecedentes pueden solicitarse en el mismo Departamento (Agustinas N.o 1260).

AVISOS DE REMATES

REMATARE

El 15 del presente, a las 3 P. M., la casa de habitación, de un piso, calle de

CARRERAS 381

15 por 50

Propiedad recién construída, con todo confort, galerías de vidrios, hall con parquet y jardín inglés, al fondo.

Mínimum: $ 95,000

Consultar bases, condiciones y plano:

Nicasio Greek Cross

AGUSTINAS 1248 TELEFONO 255

NOTA. — Para visitar la propiedad, pedir tarjeta a esta oficina.

M-15

REMATE EN LOS ANDES

Por acuerdo de los herederos de don Daniel Oliva, tomado ante el árbitro don Luis E. Díaz E., que conoce en la partición de sus bienes, el 27 del presente mes, a las dos de la tarde, se rematará en Los Andes el fundo "Santa Catalina", que la sucesión posee en la comuna de Curimón, subdelegación cuarta de dicho departamento. El mínimum para las ofertas será de

250,000 PESOS

pagadera mitad al contado y mitad a seis meses plazo, con más el interés del 8 o|o anual, quedando la propiedad hipotecada para responder al precio insoluto.

La subasta se verificará en el estudio del árbitro, calle de O'Higgins N.o 674, de la ciudad de Los Andes.

La propiedad se entregará el 6 de Junio próximo y se puede visitar todos los días.

El fundo mide 44 cuadras planas, con agua en abundancia para su regadío; sus suelos son de primera clase, aptos para todo cultivo; tiene buenas casas habitación con alumbrado eléctrico; dista cinco minutos de la estación y pueblo de Curimón y 25 de la ciudad de Los Andes y se puede establecer en él cualquiera industria movida con fuerza eléctrica.

Títulos y demás antecedentes se pueden consultar en el estudio del árbitro.

Mayo de 1922.

EL ACTUARIO.

REMATE

Por acuerdo de la sucesión de don Galvarino Gallardo Font, y ante el Compromisario don Galvarino Gallardo Nieto, el 9 del presente mes de Mayo, a las 3 P. M., en la oficina del Actuario, Huérfanos N.o 1242, saldrán a remate público las siguientes propiedades:

La extensa propiedad comercial y de renta de la calle Chiloé esq. de Franklin, frente al Matadero Público, dividida en los tres siguientes lotes:

1.o.—DEL N.o 2040, CALLE CHILOE, al 2048.—MINIMUM: $ 55,000.

2.o—DEL N.o 2052 AL 2056.—MINIMUM: $ 40,000.

3.o—DEL N.o 2058, CALLE CHILOE, Y 879, POR CALLE FRANKLIN.—MINIMUM: $ 85,000.

Los precios de la subasta se pagarán con la mitad al contado y el saldo a seis meses plazo, con más el interés del 8 por ciento anual, y el 12 por ciento en caso de mora, y quedando hipotecadas las propiedades para responder del saldo.

Demás datos y antecedentes en la Notaría del infrascrito.

M. GAETE FAGALDE, Notario.

REMATE

Por acuerdo de los herederos de don Domingo Costa Galletti, en el estudio del compromisario don Aníbal Urrutia, Morandé 432, altos, y ante el actuario don Mariano Melo Egaña, se rematará,

El 24 de Mayo próximo a las 4 P. M.

el Molino Santa Magdalena, Avenida Providencia 2556.

Míninum: $ 500,000

pagaderos: reconociendo el subastador la deuda primitiva por $ 45,000 en bonos del 8, a favor del Banco Hipotecario de Chile, por el valor a que esté reducido el día del remate; con $ 200,000 al contado; el resto, mitad a 6 meses y mitad a un año, con el 8 o|o e hipoteca. La propiedad tiene un frente de 175 metros a la Avenida Providencia, con una superficie aproximada de 46,000 metros, y ha sido tasada en $ 658,000, sin comprender una caída de agua avaluada en $ 67,000.

Se comprende en la subasta todo lo edificado y plantado, con todas sus maquinarias y sus caídas y derechos de agua.

Para visitarla, verse en la misma propiedad con

CESAR COSTA.

GRAN REMATE DEL MENAJE DE CASA

BIBLIOTECA Y AUTOMOVIL STUDEBACKER

DEL SEÑOR AGUSTIN BOZA LILLO

EN SU QUINTA

1880 - Avenida Macul - 1880

HOY DOMINGO 7, de 10 a 12 y de 2 adelante

(AUNQUE LLUEVA)

POR CAMBIO DE RESIDENCIA

— HAY —

SALON.—Piano 1|4 cola RONICH, amoblado Luis XVI, importado, de nogal tallado, tapiz cachemira de seda a flores; cortinajes Reps de seda crema, juego de mesa y pedestales tallados con cubiertas de cristal, columnas de mármol, mesa de centro de nogal, mármol rosa; sillas y banquetas de fantasía, mesas de metal cubiertas de ónix, figuras de mármol, jarrones de alabastro, candelabros de bronce con cristales, linda lámpara de cristal de 6 luces, alfombrado Axminster de una pieza, etc.

CUADROS.— Originales de Caputo, Nivoulles, Morrice, Meilland, Dupont, Oberteufer, Belande, Niselius, Cauvy, Fabres, Juan Francisco González, Pedro Lira, etc. Lindas aguas fuertes y al pastel, etc., etc.

HALL.—Autopiano de caoba STODARD, con piezas; estante para música, rico amoblado Reina Ana con marquetería tapiz seda a lista azul, con mesa de centro del mismo juego; rica Vitrola Imperathor con piezas, columnas de roble, figuras de bronce, jardineras, plantas finas en maceteros, gobelino con marco, grabados al acero, lámpara de acero, choapinos, jarrones, etc.

ESCRITORIO. — Amoblado tapiz cuero marroquí compuesto de un sofá, 2 sillones, un confortable y seis sillas; rico escritorio de cortinas, de roble americano, importado, con cubierta movible y para máquina de escribir; juego de candelabros y reloj de bronce cincelados; figuras de bronce, columnas de roble, útiles de escritorio, cortinajes de felpa verde, un cuadro original, La Bahía de Valparaíso el año 1850; lámpara de acero eléctrica, de 6 luces; etc., etc.

BIBLIOTECA.—Escogida colección de obras de Derecho, Jurisprudencia, Historia y Literatura de Merlin, Pothier, Fenet, Febrero, Tapia, D'Aguesseau, Cicerón, Masillón, Tassite, Plutargue, Segur, Rollin, Michau, Thomas, Dulaure, Thiers, Hume, etc., etc. Ricas bibliotecas de roble americano de uno, dos y tres cuerpos; mesa de centro giratoria para juego, sillón Morris, figuras de bronce, columnas de roble, etc., etc.

COMEDOR.— Espléndido amoblado Luis XVI, de roble americano con cristales y lunas ovaladas, compuesto de un gran aparador bajo, una vitrina, dos trinches, mesa de corredera con 4 tableros y 12 sillas asiento cuero marroquí verde; un mueble para cristales, un refrigerador americano, dos columnas de roble y mesa de servicio del mismo juego; servicio de mesa, cristalería, cuchillería de plaqué en estuche, plaquées Reed & Barton, en centros de mesa, servicios para té, juego de sopera y fuentes para mesa, azafates, hieleras, jardineras, floreros, paneras, alcuzas, bandejas, etc. Lindo servicio de plata para té, de 800 milésimas; carpeta de felpa de Angora, color verde; ponchera de cobre con su pedestal, candelabros de bronce cincelados, linda lámpara de madera tallada de 6 luces.

VINOS FRANCESES RAMANNE, PONTET CANET, CHABLIS CLOS, etc.

DORMITORIOS.—2 amoblados de jacarandá con un ropero de un cuerpo, 2 chiffoniers, un mueble lavatorio de desagüe, 2 veladores y una marquesa con sommier, cuadros religiosos, delanteros de tripe, guardarropas, estantes para calzado, catres de bronce, etc.

BAÑOS.—2 tinas de fierro enlozado, 2 lavatorios de desagüe de pedestal, 2 excusados silenciosos, 2 bidets con llaves niqueladas, útiles de baño, pisos corcho, etc., etc.

OTROS DORMITORIOS.—2 amoblados estilo inglés color roble, con roperos de dos cuerpos, lunas biseladas, compuesto de un ropero, un chiffonier, un toilette, un peinador, un mueble para ropa y un escritorio; catres de bronce, colchones de lana, banquetas tapizadas, delanteros, cuadros religiosos, mesa para costura, lámpras eléctricas, etc., etc.

VARIOS.—Cocina económica importada, batería de cocina fierro marrón, estante fierro para ollas, mesas cubierta mármol, idem forro zinc, mueble de roble americano para repostero, frascos de vidrio con tapa, amoblados de mimbre para jardín, sillas de doblar, gran figura de composición con instalación de lu zeléctrica, herramientas, útiles para jardín, colección de plantas finas en maceteros, LINDO JAZMIN DEL CABO en tina, etc., etc.

AUTOMOVIL.—Un automóvil STUDEBACKER, carrocería turismo, 7 asientos, en perfecto estado, con herramientas y accesorios.

A LA VISTA HOY, DE 2 A 6 P. M.

Carros N.o 23 (Macul) a la puerta

NOTA.—La escogida BIBLIOTECA se rematará a las 5 P. M.

El remate empezará a las 10 por la cocina, repostero, jardín y piezas interiores.

VICTOR ARAYA L.,

MARTILLERO DE HACIENDA.

UNA SUERTE

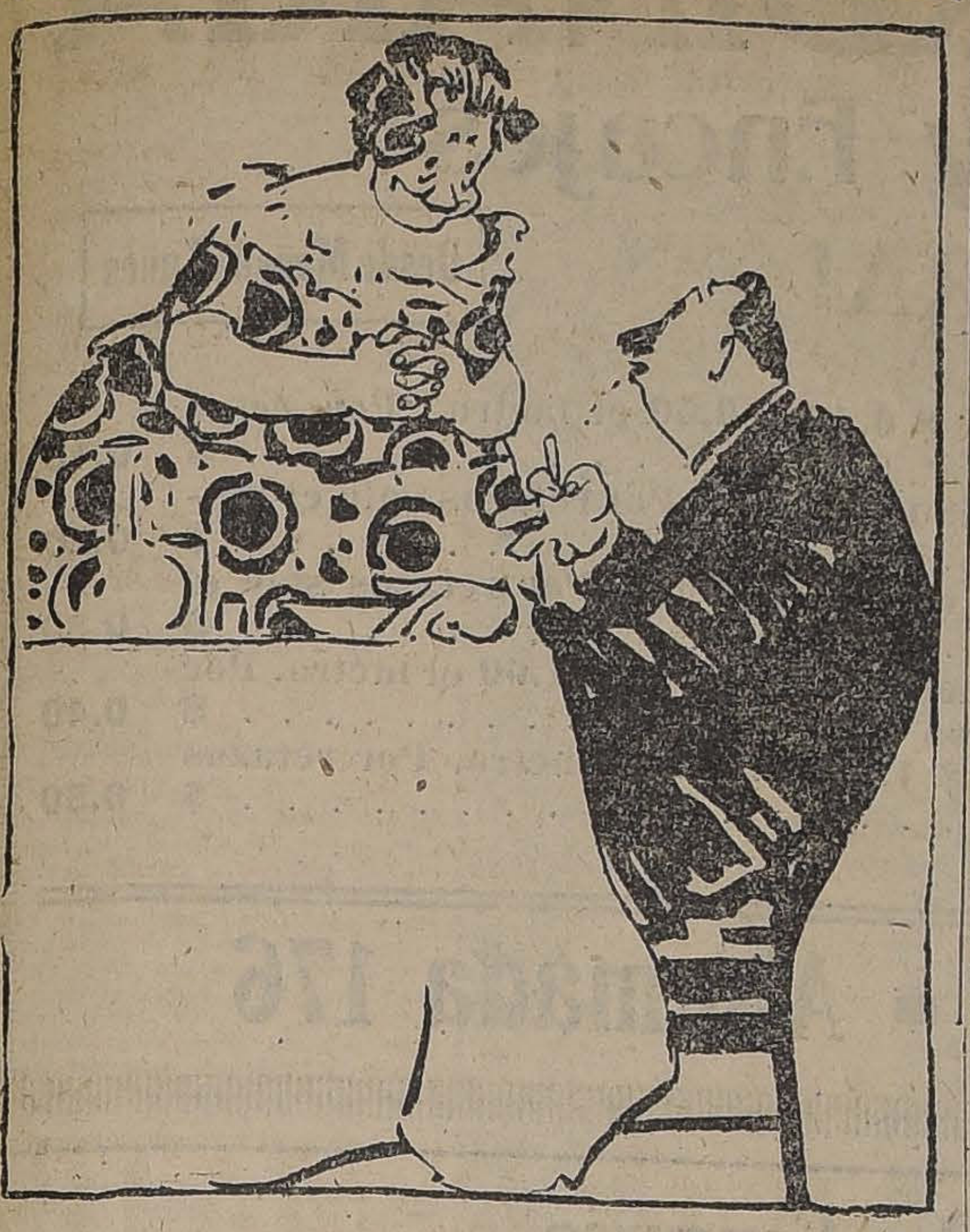

—MIRA, CAMILA, ¡UNA HORQUILLA EN EL CALDO!...

—¡AY, QUE BUENO QUE LA HALLASTE!, BUSCA A VER SI ENCUENTRAS MI PEINETA.

RESPONSO A LAS AMADAS

A través de las calles, fragantes a violetas, veo a las mujeres hermosas, jóvenes y alegres en sus trajes claros, y mis ojos se llenan de lágrimas.

¡Oh corazón! ¿Qué mujeres son éstas, que ríen con alegría y marchan tan ligeras? He aquí que son semejantes a campanas que empiezan a sonar; a antorchas que empiezan a arder.

En tu vida las has visto semejantes; cierto, son bien distintas de todas las mujeres.

Jamás has llevado de tu brazo carga tan florida ni has caminado al paso de tan alegre música: tu espalda ha sido como la de los cargadores de leña.

Jamás han besado tus labios unas bocas tan frescas ni estrechado tus manos un talle tan estrecho: ¿cuáles han sido, corazón, tus mujeres?

Tu dulce juventud aún llena de ternura, tus ojos ingenuos y tus frescas mejillas no te han valido un premio tan hermoso, y sólo de niño, cuando la vida era tan vaga como un sueño, has dormido en rodillas tan fuertes y en regazos tan dulces.

Tu ternura de adolescente, tus besos infinitos, tus trémulas palabras, han sido como lotos que crecen en el fango, y en el tiempo en que el cabello se torna más obscuro, has sido abandonado de todas las hadas.

Tu amor de adolescente ha sido la presa de las furias y las arpías; y todas las mujeres que te amaran, aún las más hermosas, eran semejantes a los frutos que se venden en los mercados de los pobres.

Todas eran mujeres de sombra y de tristeza: y aún las más alegres eran semejantes a las que tienen un bisturí olvidado en la carne.

Todas, aún las más jóvenes, tenían un doloroso aire de vetustez, como el de las cosas gastadas en el uso antes de tiempo; todas tenían en su cuerpo alguna huella de otras manos.

Sus labios estaban desgastados como los bordes de una copa de barro: y sus cabellos rotos como los de un muñeco despellejado.

Todas tenían el aire de haber sufrido algún suplicio y bajo sus galas y joyas, exhalaban las tristezas de las aguas obscuras, bajo las altas luces.

Todas habían sido corrompidas en la noche y por fresca que fuera su belleza, había en ellas algo de quemado, y eran semejantes a joyas salvadas de un incendio.

Todas parecían convalecientes de una misteriosa enfermedad, y todas además tenían algo del alma triste de los mendigos: y un destino trágico, miserable y vergonzoso, como el de los malhechores, se cernía sobre ellas.

Estas fueron, oh corazón, las mujeres que te amaron; mujeres de sombra y de tristeza, y todas amaban las tinieblas como a su mejor amigo.

Y he aquí, corazón, que ellas te hicieron a tí también amar la noche: y diste a ellas la ternura reservada a las esposas.

Pero he aquí, que en esta tarde clara, ante estas mujeres, jóvenes y alegres y fuertes, que un día abrirán sus ojos puros en una cámara nupcial, sientes correr tus lágrimas...

R. CANSINOS ASSENS

COMPRO

Joyas con brillantes. Artículos de plaqué, loza y chafalonía de oro y plata.

SAN DIEGO 460
Teléfono Inglés 1036

DE OCASION

Muebles de todas clases, pianos, dormitorios, comedores, salones, catres, colchones, sommiers y ropa de cama, encuentra Ud. con seguridad en

EL AGUILA.— SAN DIEGO 460

Camión de 4 Ruedas

Muy sólido, vende de ocasión.

TEODORO PREISLER
Huérfanos 2448

DESCLARINCI-LLADORA

y harneadora combinada, vende

TEODORO PREISLER
Huérfanos 2448

Es lo único bueno que hay

dice el público, cuando se refiere al "Específico Benguria", porque sirve para el tratamiento en general, de todas las afecciones del cabello y cuero cabelludo.

Si usted quiere detener la **caída de su pelo** y robustecer la raíz. Si quiere extirpar la **caspa** y grasa del cuero cabelludo. Si quiere curar sus **canas** sin necesidad de usar tinturas. Si quiere curar su **calvicie** y tener una exuberante cabellera, recuperando todo su pelo perdido, use únicamente el

"Específico Boliviano Benguria"

y habrá conseguido todo lo que ambiciona para su cabello.

Más datos, consultas y ventas, únicamente en: **Moneda 875 (altos).**

Dr. Rafael Benguria B.—Casilla 2426.—Santiago

Atiendo pedidos de provincias.

La San Juan de Dios

avisa a toda persona que tenga alguna operación pendiente comprendida entre los

Nos. 73.600 al 73,839

se sirva retirarla o renovarla antes de las 11 horas del 8 del corriente, fecha en que se licitarán en remate público.

NOTA.—Hacemos presente al público que la continuidad con que se ordenan los remates, dando apenas el tiempo materialmente indispensable para la renovación o cancelación de las operaciones, es prerrogativa de la Inspección de las Casas de Préstamos, siendo, por lo tanto, ajena a este orden de cosas, nuestra voluntad.

745 - DELICIAS - 745

M-8

CRONICA LITERARIA

LA EXISTENCIA DE KAREZ-I-ROSHAN, EL DISCUTIDO. En "Sucesos" del Jueves último, don Misael Correa niega excesivamente, no sin cierta amargura, la existencia del libro "Fragmentos", por el enorme maestro afghano Karez-I-Roshan. Con este motivo, uno de los padres del discutido poeta le envía la siguiente carta:

"Señor don Misael Correa Pastene.—Mi querido don Misael: Su artículo de "Sucesos" último "Un Poeta Afghano" me ha proporcionado un gran placer. Por él veo que no envejece su espíritu zahorí. Ud. ha sido el único, en este pobre país, que haya visto claramente que el caso de Karez-I-Roshan es más complicado e ingenioso de lo que los periodistas y el público creen. Se trata, como Ud. lo ha comprobado con sus andanzas en busca de Silva, el supuesto impresor, de una mistificación de doble o triple vuelta: un libro inexistente escrito por un poeta imaginario que la crítica saluda, acaso en estado hipnótico, que la fotografía registra (talvez por los rayos ultra-violeta) y que escritores extranjeros encomian con extraños gestos de sonámbulos, influídos a la distancia por algo así como las ondas hertzianas. Este nuevo procedimiento literario que emplea los recursos más modernos de la ciencia lo hemos inventado con Castro Leal, con el doble objeto de subsanar una dificultad material: el costo del papel, y de vencer una espiritual: abaratar la gloria. Con nuestra máquina, que seguimos perfeccionando, basta una pequeña cantidad de materia prima para producir los resultados que Ud. ha visto en el caso de Roshan. Demás está decirle, querido don Misael, que la máquina está a su disposición. Sólo necesitaría conseguirse un poco de materia prima. Pero ¡ay! don Misael, desgraciadamente esta máquina, al funcionar, levanta un gran ruido, si resulta grato para nosotros, molesta a los amigos. Lo saludo con todo, etc., etc.—**Pedro Prado**".

"LO QUE NO SE HA DICHO" POR TERESA WILMS MONTT. Debemos confesarlo: durante un tiempo, mucho tiempo, la personalidad de Teresa Wilms Montt, escritora, nos pareció semejante a la del enorme maestro afghano Karez-I-Roshan. ¿Quién sabe? Hay ingenios traviesos capaces de todo y aquella poetisa en prosa nacía al mundo de las letras demasiado de repente, brotaba "toute faite" del papel impreso en Buenos Aires.

Hoy la broma resultaría cruel y, ya que no existe, creamos en su existencia.

Rara y dolorosa existencia, con algo de artificial, de teatral, de enfermizo, sér de pesadilla que no pudo nunca ponerse en pleno acuerdo con la realidad y que aun ahora—**vista siempre a través de sus libros**—nos parece quimérica. ¿Tenía una chispa de genio? ¿O revolvía con negligencia de mujer bonita frases vacías como perlas falsas? Las páginas de sus obras producen constantemente esa doble impresión, la del asombro que desconfía. Así como ella no pudo entregarse nunca a la Naturaleza, su lector le resiste, y la admira y la compadece dudando.

Gómez Carrillo, prologuista de "Lo que nó se ha dicho", libro póstumo hecho de fragmentos inéditos y publicados, escribe con exacta justicia;"...obsedida por los dolores inmediatos que ahogaron su ánimo en un mar de angustias, sólo atinó a ensayar una queja demasiado suya para revestir el atractivo de lo literario, que hubiera podido salvar una imaginación muy rica o un artista muy avezado en los recursos de estilo y de la inventiva. Sus libros iniciales sólo constituyen un esbozo fugaz como su caprichosa vida malograda por prematuros dolores". Y luego, para definir su fisonomía y presentarla en belleza, reune pensamientos dispersos a través de varias páginas y forma ésta, de espléndida poesía: "Vuelve a la " tibia cuna de mis brazos, donde " te cantaré hasta convertirme " en una sola nota que encierre " tu nombre... Y cuando el sol " derrocha diamantes sobre el " mundo, entonces te aspiro en " todas las flores, te veo en todos " los árboles y te poseo rodando, " ebria de amor, en los céspe es " de yerbas olorosas... Las ho" ras caen como goteras de plomo " en un páramo: se van a tu en" cuentro y yo me quedo: me que" do sombría, taciturna, envuelta " en el negro hastío, como en una " malla de hierro... Llueve afue" ra y por la chimenea caen grue" sas gotas, negras de tizne. ¿Es " que se deshace la noche?... La " sombra tiene un oído como tu" bo largo que lleva mensajes a " través de la eternidad y ese oido " me ausculta ahí, detrás del no" veno espejo... Tras de los cris" tales, el alba alisa sus cabe" llos..."

Todos sus cantos, aun los que entona a la alegría del amanecer, tienen un acento de queja desesperada, una angustia que no halla su expresión y vuelve incesantemente sobre el mismo tema, lo repite, lo varía, lo ensaya de nuevo y lo deja extinguirse sin haber llegado nunca al fin. Un fatalidad le oprime la garganta y le seca la fuente de las lágrimas. Por debajo de todos sus dolores, siéntese aquel dolor que Shade definía con una palabra noruega: "Lang tan", el pesar de lo que no se ha dicho, la melancolía de lo inexpresado, el amor incompleto, el destino trunco, las quejas sin eco y sin voz y los sollozos sin estremecimiento, todo eso que permanece encerrado dentro de nosotros mismos y espera romper su cárcel para libertarse en otra existencia.

En medio de lirismos vertiginosos, saltando de una imagen a otra infinitamente lejana, tiene Teresa Wilms toques de una ingenuidad inesperada y natural que encantan. Cantando al Crepúsculo dice: "Reza con la carreta sin ruedas, abandonada en la mitad del camino y con la derruída cabaña que, como alma del paisaje, quedó aguardando al hombre". Y a la Noche: "Llora con el puente inservible que sume en el agua la mitad de su cuerpo y con la belleza tétrica de las estatuas mutiladas". En ésta, lo artificial, lo buscado, sirve por contraste para valorizar la humilde sencillez del primer trazo.

Esencialmente desordenada, siembra a ciegas los rasgos de distinto orden y deja caer las buenas o malas semillas, sin mirar atrás. Era un temperamento lírico por definición. De ahí su personalismo absorbente. No encuentra a nadie sino su reflejo y está siempre dentro de esa pieza del hotel de Londres donde se despertó una mañana, asombrada, viéndose en nuevos espejos repetida. Debe haber sido horrible su angustia, porque no hay prisión como la del propio yo ni condena semejante a la de esos seres que huyen a través del mundo sin poder escapar de la celda solitaria.

Con frecuencia aparece entre sus confesiones, y siempre con acento de extraña sinceridad, una especie de odio al destino y de rencor al destino: "El reloj (pág. 26), extiende sus brazos negros, de polo a polo.—Las doce, las seis, y entre ellos sonríe el tiempo mostrando sus dientes gastados con la sonrisa esférica de los astros muertos. El reloj es para nuestros espíritus resignados como la noria a la mula domesticada. Es nuestro punto de partida y de llegada. Por eso los artistas adoramos la noche; porque en ella olvidamos los brazos negros que nos señalan la ruta del mundo y nos dicen: "vives".

—Ya sus ojos no miran sino el cuadrante inmóvil y sus brazos descansan, por fin en aquel lecho que un poeta, por algunos aspectos su semejante, cantaba diciendo: "And ah! let it never—be foolishly said—that my room it is gloomy—and narrow mi bed.—For man never slept—in a different bed—and to sleep, you must slumeber—in just such a bed!"

---

(1) Editorial Nascimento.

(2) Ah! y no permitas apresuradamente que se diga que mi lecho es angosto y obscura mi habitación; porque ningún hombre duerme en lecho diferente y **para dormir**, deberás tu mismo recostarte en un lecho parecido..."—**(E. A. Poe).**

"GRAMMAIRE DU FRANCAIS", POR D. JULIO SAAVEDRA MOLINA No deja de tener cierta gracia: el primer texto de gramática que abrimos es uno que su autor nos trae para juzgarlo... Le hemos presentado nuestras excusas, le hemos dicho que esta ciencia nos inspira el respeto que, en este o en el otro mundo, merece lo desconocido, que nuestros estudios de humanidades no pasaron de los primeros principios. Inútil. El quiere que lo leamos, aunque sea un poco, y le demos nuestra opinión. Pues bien, se la daremos. Después de hojear con detenimiento su libro y penetrarnos de que intenta enseñar a escribir, nos queda la impresión de que la Gramática es una cosa inútil y perjudicial. No por el texto del señor Saavedra en particular; personas entendidas en el ramo afirman que está muy bien hecho y demuestra gran cultura, es claro, ordenado, práctico. Lo decimos por el estudio de la Gramática en general como medio de hablar y escribir correctamente, conforme al uso de la gente bien educada. No sólo dista de conseguirlo, sino que, resueltamente, lo estorba. Es incomprensible cómo las personas que han estudiado el lenguaje se atreven a manejarlo. Tan formidable el número de errores, de verdaderos crímenes lingüísticos pueden cometerse en un sola frase! El que los desconoce, incurre en ellos y queda tranquilo; pero quien los sabe y no tiene la conciencia endurecida, ¿cómo se resignará? Compadecemos verdaderamente a los doctos en esta temible sabiduría y se nos hace fácil comprender que tantos de ellos, la mayoría, escriban muy mal, de un modo desagradable, sin soltura, sin naturalidad, sin gracia. Indudablemente son correctos, aunque nunca falte otro más correcto para enmendarles la plana. Recordamos que un padre de San Agustín decía en una traducción de Merimée, hecha por el señor Nercaseau y Morán: "El que en son de traducirla la dejó en francés..." ¡Al señor Nercaseau, monumento de Gramática Castellana y de Diccionario filológico! ¿Qué esperanza nos queda a los simples mortales? La ignorancia completa, nada más. Celebremos la ignorancia gramatical, hagámosle una fiesta, dediquémosle un día, como ahora se hace con todo; o busquémosle un centenario. Por ejemplo, el centenario de Cervantes que no supo Gramática, porque no existía en su tiempo ni se la necesitaba para escribir el Quijote. No; el que desee escribir en paz, nunca debe abrir un texto de Gramática, como el que desee respirar bien, no debe estudiar el mecanismo de los pulmones ni la composición del aire. Que los profesores sepan y den sus reglas higiénicas, la postura, el ambiente, el método, etc.; pero que no traten de iniciar a todo el mundo, porque, así como no se respira mejor si se ha estudiado anatomía y fisiología, no se escribe mejor si se profundiza mucho el mecanismo de la palabra. Al contrario...

"Alone"

Felicitación a un poeta

En la comida ofrecida por el señor don Raul Tupper Tocornal a un grupo de sus amigos, se declamaron los siguientes versos de Juan Guzmán Cruchaga:

Alma, no me digas nada,
Que para tu voz dormida
Ya está mi puerta cerrada.
Una lámpara encendida,
Aguardó toda la vida
Tu llegada,
Hoy la hallarás extinguida.
Los fríos de la otoñada,
Penetraron por la herida
De la ventana entornada,
Mi lámpara estremecida
Dió una inmensa llamarada...
Hoy la hallarás extinguida.
Alma no me digas nada,
Que para tu voz dórmida
Ya está mi puerta cerrada.

Cuando aún no se apagaban los ecos de los últimos versos, Pedro Prado propuso a los comensales enviar al autor una nota de felicitación, que fué redactada por don Ernesto Barros, en los siguientes términos:

Poeta:

Al amor de la lumbre de un artista de corazón, bajo un techo de la edad media y en un ambiente de fraternidad sentimental inolvidable, hemos oído caer, palabra por palabra, sus versos.

Cada uno, recogido en sí mismo, religiosamente, ha dicho en silencio:

"Alma, no me digas nada"...

Y después todos hemos querido enviar al poeta ausente, un latido de los corazones que él aceleró con la melancolía contagiosa de sus rimas!...

Ernesto Barros J. — Ismael Edwards M. — Carlos G. Dávila. — Raúl Tupper T. — Pedro Prado.— N. Novoa Valdés. — Juan Francisco González. — Antonio Orrego Barros. — Miguel Zañartu I. — Ricardo Undurraga L. — Jorge Tupper H.— Martín Tupper. — Conrado Ríos Gallardo".

MAQUINAS DE ESCRIBIR "ROYAL"

Academia para la enseñanza de Dactilografía y Taquigrafía.

Ventas de máquinas, Composturas de Máquinas de Escribir, Calcular y Registradoras.

GRACE y Cía. (Chile) S. A.
BANDERA 333

M-7

Compañía Chilena de Electricidad Ltd.

AL PUBLICO

Según los contratos vigentes, la Compañía tiene permiso, (no privilegio), para explotar ciertas líneas de tranvías, y la obligación de hacerlo con 250 carros, incluso la reserva.

No figura entre esos contratos, la pretendida transacción de 1910; suspensos el reconocimiento legal y la eficacia de su cláusula cuarta, sobre la duplicación de tarifas bajo el cambio de nueve peniques, por faltarle la necesaria aprobación legislativa, no puede exigirse el cumplimiento de lo demás de ese contrato, porque éste NO HA ALCANZADO A COMPLETARSE: los contratos no existen por parcialidades, y sería absurdo que sólo rigieran en favor de uno solo de los contratantes. La doble tarifa estipulada era la compensación de la Compañía, sin la cual no se habría pensado en transigir, contrayendo nuevas cargas.

Bajado el cambio a tipos muy inferiores, y aumentados extraordinariamente precios y salarios, la explotación de los tranvías deja considerables pérdidas. Aún con la doble tarifa, que ha aceptado la generalidad de las ciudades de Chile, no se obtendría interés comercial.

Tiene también la Compañía permiso (no privilegio), para usar las vías públicas en tender cables de alumbrado eléctrico. Cualquiera entidad con los capitales necesarios, podría emprender el mismo negocio, aprovechando alguna de las fuentes de energía hidráulica que abundan en nuestro territorio.

El contrato de 1897 estableció un servicio de tracción y otro de alumbrado público, y la I. Municipalidad debía pagar al segundo, según precio convenido, a razón de un cambio de dieciocho peniques.

El contrato de 1905, suprimió la provisión de alumbrado público por la Compañía, sin perjuicio de ciertas provisiones.

Pero, ninguno de esos contratos, ni el proyecto de 1910, entendieron que hubiera mérito para restringir la libertad de comercio, imponiendo tarifa al alumbrado eléctrico particular. En uso de esa libertad, la Empresa tiene establecida, desde hace veinte años, la tarifa de 35 centavos oro, por K. W. H., con descuento en ciertos casos por suministros considerables o de beneficencia.

Se ve que la razón de equidad que hizo estipular dobles tarifas para cuando el cambio bajara de ciertos tipos, se refirió sólo al negocio de la tracción, que necesitaba mantenerse y dejar razonable utilidad.

Habría podido, pues, la Empresa, compensar sus pérdidas en los tranvías, aumentando el precio de la luz, pero no lo ha hecho.

La tarifa del alumbrado no alcanza a producir interés comercial, y no lo produciría sino mediante la inversión de fuertes capitales. Sólo la red subterránea, exige refuerzos, renovaciones y amplificaciones que cuestan más de cincuenta millones de pesos.

El costo de producción de la energía hidráulica representa sólo una décima parte del costo de la luz entregada al consumidor.

Todo ha subido de valor fuera de la Empresa, y dentro de ella, menos sus recompensas. Y en lo que toca al pago de los tranvías, que se hace en papel, sólo en apariencia ha subsistido igual a sí mismo, porque en realidad ha bajado lamentablemente. Mantenemos la más humilde tarifa de locomoción urbana, y una de luz inferior a la de las principales ciudades de Chile y del extranjero.

Desde que existe este negocio, sólo se ha podido pagar con notables atrasos el 6o/o sobre sus acciones preferidas iniciales que representan £ 650,000, y el 6o/o por el servicio de una de sus deuda que asciende a medio millón de libras. A las acciones corrientes no se ha repartido jamás dividendos.

Al paso que las circunstancias económicas se han modificado fuera de toda previsión, el material ha sufrido deterioro, y Santiago se ha desarrollado. Como sería fácil demostrarlo a cualquier técnico, corregir las deficiencias del servicio tranviario costará más de cuarenta millones de pesos, y las del servicio de alumbrado en conjunto, más de ochenta millones.

No podría la Empresa lograr esos capitales, sin asegurarse una rentabilidad equitativa, la cual tampoco podría obtenerse sino doblando la tarifa tranviaria.

Lamentando más que nadie que con ello se ocasionen molestias al público, la naturaleza de las cosas nos impone reducir el servicio tranviario a lo indispensable según los contratos que rigen. Ofrecemos también a la comunidad lo tome a su carggo por el valor material de los tranvías e instalaciones anexas.

Aún con doble tarifa, preferimos ceder a la comunidad el servicio de tranvías.

Santiago, a 28 de Abril de 1922.

El DIRECTORIO

BORDADOS

a máquina con hilo lana, seda, cordón o soutache, en trajes, abrigos, visillos, etc. LIRA 885.

EVA SALVO P. M-7

CLUB DE MUEBLES FINOS

de la fábrica "La Araucana".—Club N.o 1.—En el octavo sorteo efectuado el Sábado 6 de Mayo, ante el Notario señor Javier Echeverría Vial, Bandera 246, salió favorecido el número 2, perteneciente al señor Martín Lira, Av. República 128.— En formación el Club N.o 2. Pueden solicitarse prospectos y suscribirse contratos en las siguientes partes: En la conocida y acreditada Casa de Cambio Leonidas Rojas, Galería Alessandri 8-A. En la concurrida Librería del Portal Edwards, del señor Osvaldo Topp, Portal Edwards 2782 esquina Bascuñán y en el local de La Araucana. Correspondencia:: Casilla 2300. Fábrica: Avenida Irarrázaval 252.— V. Arturo Navarro F.—Salvador Moreno.

EN NUESTRA SECCION LIBRERIA
(2.o PISO)
LIBROS RECIBIDOS POR EL ULTIMO CORREO

E. M. Stanky: En el Africa tenebrosa.
E. M. Stanky: Emin Bajá.
Duque de Montpensier: En Indo-China.
Nordenskjold: Viaje al Polo Sur.
S. A. R. el Duque de los Abruzos: Estrella Polar.
Amado Nervo: El Arquero divino.
Mickel-Artzybachev: Janin.
Mickel-Artzybachev: El Zimite
Gorki Máximo: En la Cárcel.
Puchkin: El bandido Dubrovsky.
Julio Vablis: El Niño.
Semine Lembak: La eterna fatalidad.
Rudyard Kipling: Capitanes valientes.
Henri Bordeaux: Una mujer honrada.
Barbusse Henri: El Iinfierno.
Pablo Carus: El Evangelio del Buddha.
Fernández Sanz: Disciplina de los novios.

Gath y Chaves

Feria de Productos
DE LA
Sociedad Comercial de Agricultores

QUESOS
PAPAS
MANTEQUILLA

SE REMATARAN EL MARTES 9 EN

Matucana 10

LIQUIDACION EXTRAORDINARIA

30,000 Retazos de Tiras Bordadas y Encajes

Desde Mañana Lunes

¡PRECIOS ANTES DE LA GUERRA!

Desde Mañana Lunes

BORDADOS finos y anchos, valor: $ 0.60 y 0.80 el metro. Por retazos sale el metro a menos de	$	0.30
BORDADOS en madapolán y cantón. Valor: $ 1.00 y 1.20 el metro. Por retazos sale el metro a menos de	$	0.50
BORDADOS en madapolán, cantón y gasa, valor $ 1.30, 1.40 y 1.50 el metro. Por retazos sale el metro a menos de	$	0.60
BORDADOS anchos en buenas telas, valor $ 1.60 y 1.80 el metro. Por retazos sale el metro a menos de	$	0.80
BORDADOS anchos finos, valor $ 2.00 y 2.50 el metro. Por retazos sale a menos de	$	1.00

ENCAJES finos (recortes) valor $ 0.40 y 0.50 el metro. Por retazos sale el metro a menos de	$	0.10
ENCAJES finos, valor $ 0.60 y 0.80 el metro. Por retazos sale el metro a menos de	$	0.20
ENCAJES gruesos, valor $ 1.00 y 1.20 el metro. Por retazos sale el metro a menos de	$	0.30
ENCAJES valenciana y torchones, valor $ 1.40 y 1.60 el metro. Por retazos sale el metro a menos de	$	0.40
ENCAJES anchos varios, valor $ 1.80 y 2.00 el metro. Por retazos sale el metro a menos de	$	0.50

Ahumada 176 - CASA DEL ABUELO - Ahumada 176

MIS MEMORIAS

POR GUILLERMO, EX-KRONPRINZ DE ALEMANIA

El látigo alemán en Alsacia y Lorena. — El Kronprinz en el caso Forstner. — Jefe de Estado Mayor. — Sarajevo, el ultimatum a Serbia, ¿la guerra?...

Cito este telegrama y sus notas marginales, porque ellos prueban irrefutablemente los deseos de paz de Alemania y del Kaiser. Prueban que la buena voluntad, a pesar de nuestro destino,—unido a la política de la Ballplatz de Viena, hasta el extremo del vasallaje,—erró su camino.

Setiembre de 1919.

Pasaron los hermosos y felices días que he podido pasar aquí con mi esposa y con mis hijos, días cuyo breve placer todos deseábamos gozar como sencillos y rústicos veraneantes, y en los cuales yo voluntariamente trataba de olvidar que mi amada familia estaba cerca de mí sólo por un corto tiempo, en un voluntario destierro. Es impresionante leer lo que pasa en nuestra patria. Nuestra querida madre sufre por lo que sucede al Kaiser, a mis hermanos, a mi pequeña hermana, a sus nietos; mi padre, amargado, no puede librarse del círculo que se estrecha a su alrededor, pensando en las cosas que han pasado.

Es algo muy diferente el que la voluntad y la fuerza vital de un hombre de 36 años ha de soportar la prueba de tan terribles cambios del destino, de que un hombre de sesenta vea aplastada ante sí la obra de toda su vida, que él consideraba como imperecedera.

En los últimos días, mi pensamiento ha vuelto hacia él una y otra vez.

Nuestra política en la "Reichslanden" (Alsacia y Lorena) me había causado durante años enteros una gran ansiedad. Mis visitas a estas provincias, del mismo modo que las informaciones que me daban muchos de mis camaradas de las guarniciones de la frontera occidental, y la honrada descripción hecha de la situación de ese territorio por aquellos que lo conocían bien, habían abierto mis ojos a la realidad de la situación. El látigo había prevalecido allí desde 1871. El resultado correspondió a la táctica.

Dos oficiales me dijeron un día que, en el año 1913, tuvo lugar una gran presentación de las banderas francesas, y a ellos,—los militares,—se les advirtió que no se mostraran en las calles ese día, por temor de que la vista de su uniforme prusiano pudiera irritar a los franceses. En tales condiciones surgió el conflicto. La población civil odiaba al militar prusiano, el oficial se defendía y entonces el mundo entero clamaba por el militarismo prusiano. En este momento, en un tiempo en que los países extranjeros y los sofísticos abogados de la justicia absoluta, que nunca faltan en nuestra pobre Alemania, estaban haciendo cuanto les era posible para desacreditar nuestro último y único elemento,—nuestro ejército,—a los ojos de amigos y enemigos, yo, prontamente, y "sin las reservas convenientes", como se dijo, tomé partido al lado de mis camaradas que estaban tan estrechados por los ataques de la discusión pública.

Telegrafié al General von Deimling y al Coronel von Reuter. Todo esto es cierto. Pero no que haya enviado al Coronel un telegrama con las palabras "Immer feste druff". Supe esto por los diarios, y gracias a la fantasía de falsificadores de aquellos amantes de la paz que, con esta invención trataban tal vez de fortalecer los grandes deseos de paz que había a nuestro alrededor. En verdad yo había telegrafiado al Coronel von Reuter, como a un camarada, que debía tomar severas medidas, desde que estaba en juego el prestigio del ejército. Si el teniente von Forstner hubiera sido condenado, cada holgazán se habría sentido envalentonado para atacar el uniforme. Se habría sancionado una situación intolerable, doblemente intolerable en la "Reichslanden", donde a consecuencia de la débil actitud de las autoridades civiles, los militares ya se habían encontrado en las más difíciles circunstancias. Me habría gustado ver qué habría ocurrido en Inglaterra o Francia, en caso de que un oficial hubiera sido provocado como lo fué el teniente von Forstner.

Mi nombramiento para el Estado Mayor General me dió una visión clara del enorme trabajo realizado allí. Pude penetrar en la soberbia organización del conjunto, pude estar al corriente del mantenimiento, recuperación y movimientos del Ejército, y formarme una opinión con respecto a las fuerzas defensivas de las otras naciones. En el departamento de operaciones escuché conferencias sobre la proyectada concentración de los ejércitos en el evento de una guerra.

En las conferencias y discusiones relacionadas con una posible guerra mundial, recibí la impresión de que el ejército británico y sus posibilidades de desarrollo en caso de guerra, eran tratados demasiado a la ligera. Se manifestaban dispuestos a insistir mucho en las fuerzas disponibles en el momento, y muy poco en los elementos que pudieran ser creados bajo la presión de la guerra y de la resistencia. Conocía yo algo de los ingleses y de su ejército, debido a mis varias visitas y observaciones personales; y sabía, también, que tenían un gran talento organizador y habilidad para improvisar. Si una guerra se pudiera llevar a cabo satisfactoriamente antes de que los nuevos elementos fueran creados, habrían sido correctas las estimaciones de nuestro Estado Mayor General, pero no en otro caso. También consideraba que el ejército ruso no había sido siempre tomado en cuenta en su entero significado.

Con todo esto, en 1914 teníamos un ejército que, en todo sentido, estaba brillantemente preparado; y, como consecuencia, en el verano de ese año, cuando los dados estaban tirados, empezamos la campaña "con el mejor ejército del mundo".

Pero, en lo que se relaciona con la preparación para la guerra, desgraciadamente no habíamos alcanzado, en nuestros preparativos de la paz, el máximum de energía. No habíamos explotado todos los recursos del pueblo ni de la tierra, ni los habíamos movilizado a tiempo. Puedo certificar que el gran Estado Mayor General había expresado repetidamente sus urgentes deseos en esta materia. No estaba allí la falta. Ni tampoco lo estaba en el Reichstag alemán, el cual, en consideración de la amenazante gravedad de la situación, no habría rehusado, a pesar de las divergencias de los partidos, proporcionar a la espada alemana toda la posible fuerza y eficiencia, si los Ministros responsables hubieran usado de todo su influjo en este sentido. Pero parecía, como había ocurrido en tiempo de paz, que todas las comunicaciones, sugestiones o encuestas que salían de los cuarteles militares, y especialmente del Estado Mayor General, caían en terreno estéril. Era imposible, en tales circunstancias, una estrecha cooperación.

A raíz de la permanencia veraniega del Estado Mayor en los Vosgos, bajo el mando de su jefe, von Moltke, recibí unas vacaciones de unas cuantas semanas, que pasé en la Prusia Occidental.

En medio de esta serena tranquilidad, fuí sorprendido por el horrendo telegrama que me llevó la noticia del asesinato del Archi-Duque Francisco Fernando. Era obvio que este asesinato político tendría que traer graves consecuencias. Pero esta íntima y ansiosa convicción permanecía, por el momento, recluída en mi corazón; ni una sola persona de entre nuestros personajes dirigentes creyó necesario conocer mi opinión o informarme sobre la que tenían nuestros estadistas. Ni por el Canciller imperial, ni por el Ministerio de Relaciones Exteriores, ni por el jefe del Estado Mayor General supe una palabra sobre el trascurso de los acontecimientos.

El Kaiser estaba haciendo un viaje por aguas noruegas, lo que yo tenía que tomar como una indicación de que no había nada inusitado que comunicar. Solamente las informaciones de los diarios fortalecían mi creencia de que se aproximaban graves acontecimientos. Por comerciantes de Danzig, que acababan de regresar de Rusia, recibí también noticias de que había un gran movimiento de tropas hacia el oeste; aunque, naturalmente, no tenía yo medios de comprobar la efectividad de esta información.

También fué por la prensa cómo conocí el hecho del ultimátum de Austria. Su fraseología dejaba abiertas las puertas a todas las posibilidades, de acuerdo con la actitud política adoptada al respecto por nuestro Ministerio de Relaciones Exteriores. A mí me parecía completamente evidente que la Wilhelmstrasse debía asumir una posición independiente, y ciertamente no dejarse arrastrar más que nunca en seguimiento de una pronunciada política austriaca.

Lo que a continuación supe respecto al gran problema fué que el Kaiser había llegado a Kiel, a bordo del "Hohenzollern" en la mañana del 26, y que había seguido inmediatamente a Potsdam. Esto era tranquilizador, ya que, si había alguna esperanza de mantener la paz, él habría de hacer todo lo posible en ese sentido.

En seguida, nuevamente, el silencio. Después, en los diarios, que leíamos ansiosamente: "Lord Grey ha sugerido en París, Berlín y Roma, una acción conjunta ante los Gobiernos de Viena y Belgrado. El Consejo de la Corona en Cettinge ha resuelto la movilización".

Clara y distintamente, como si fuera ayer, recuerdo lo ocurrido el 30 de Julio. Mi ayudante Müller y yo estábamos tendidos en la playa después de un delicioso baño de mar, cuando un mensajero especial me llevó un telegrama urgente. Era una orden que me daba Su Majestad de irme inmediatamente a Potsdam. En ese momento vimos toda la gravedad de la situaión.

Algunas diferencias surgieron entre mi tío y yo, por mi aseveración de que, si se producía la guerra, habría la mayor suma de probabilidades de que Inglaterra se pusiera del lado de nuestros adversarios. El Príncipe Enrique pensaba de distinta manera. De este modo encontré aquí el mismo optimismo que había oscurecido la visión del Canciller imperial que, hasta el último momento se mantuvo firme en su convicción de la neutralidad de Inglaterra. Su Majestad tenía dudas acerca de la actitud que adoptaría Inglaterra en el evento de la guerra.

Por cualquier aficionado a la política era sabido que, en una guerra entre Austria y Serbia, Rusia apoyaría a Serbia y Francia a Rusia, y así sucesivamente. En vez de examinar críticamente la actitud de Austria y decir categóricamente a la Ballplatz: "No iremos a la guerra a causa de Serbia", se hizo como yo lo temía; nos dejamos llevar por el Austria. En mi opinión, ninguna de las otras representaciones hechas en este caso por el Ministerio de Relaciones Exteriores iba al fondo de la cuestión. La actitud totalmente incomprensible de ese Ministerio nos colocó en una situación completamente falsa; de tal modo que la Entente, tomando como prueba nuestra actitud aparente, dedujo que declinábamos la mediación de Inglaterra porque deseábamos provocar la guerra.

Y este Ministerio de Relaciones Exteriores tenía el espíritu tan tranquilo, que permitió que el Kaiser fuera a Noruega, que el jefe del Estado Mayor General permaneciera en Carlsbad, y que Su Excelencia von Tirpitz se quedara en vacaciones en la Selva Negra.

Gracias a un manejo increíblemente ciego de nuestras relaciones exteriores, nos metimos en la guerra mundial. Tan notable era la incompetencia de nuestras autoridades responsables, que el mundo se negó a creernos, no pudo aceptar como posible semejante sencillez, y la tomó como una máscara elegida para ocultar un propósito especialmente hábil.

Cuando el Kaiser volvió de Noruega, era demasiado tarde para llegar a un arreglo. El destino había errado su camino.

Julio de 1920.

En las memorias publicadas por Lord Fischer hacia fines de 1919, dice con desnudo candor:

"La esencia de la guerra es la violencia."

"La moderación es una imbecilidad."

"Es un deber del Gobierno,—de todo Gobierno,—confiar completamente en las advertencias de sus consejeros militares y navales; pero a la larga, en un Gobierno que es guardador celoso de su nombre, debe tomar todas estas cosas en igual proporción y algunas veces no es sólo conveniente, sino necesario, correr algunos riesgos y salir al encuentro de los peligros que la política naval y militar querrían prevenir en vuestra contra."

Si admitimos la corrección de estas máximas de Lord Fischer—y por mi parte no vacilo en suscribirlas como mías,—encontramos en ellas una aguda crítica de la actitud de nuestro Gobierno imperial, desde que durante la guerra no hubo jamás tal cooperación en el Alto Comando, y, sobre todo, no hubo tal preponderancia del Gobierno.

El Gobierno imperial que debió tener siempre la completa y definitiva decisión en todas las cuestiones que afectaban a la política, mantuvo un papel demasiado pasivo. En los momentos críticos, cuando los acontecimientos que se desarrollaban clamaban violentamente por una decisión, por la acción en una palabra, bien poco fué lo que se hizo. Cuando más el Gobierno examinó ciertas consideraciones, hizo encuestas, o se pronunció entre "el estar seguro" de su discernimiento y el "pero y el no obstante" de sus temerosas decisiones sobre cada actividad, hasta que el momento pasaba sin haberse aprovechado. Si esto ocurrió dentro del Alto Comando, transitoriamente investido de autoridad, mucho más grave fué lo ocurrido en las cuestiones de política interna y externa. Esta es una de las principales acusaciones que se hacen ahora en contra del general Ludendorff.

(CONTINUARA)

Bases del 2.o Concurso de Cuentos de "La Nación"

El excesivo número de cuentos que se presentaron al primer concurso abierto por "La Nación", dificultó el trabajo de los jurados y atrasó considerablemente su fallo.

Para evitar estos inconvenientes se ha resuelto, al organizar el 2.o concurso, dividir los temas y los premios en tres secciones que serán juzgadas por tres grupos de jurados.

PRIMERA SECCION: Cuentos con base histórica, anecdótica o de leyendas o tradiciones nacionales.

SEGUNDA SECCION: Cuentos criollos que pinten las costumbres o caracteres del pueblo chileno.

TERCERA SECCION: Tema libre no comprendido en las categorías anteriores.

Habrá un premio de Honor común a las tres secciones de $ 1,000 y en cada una de estas secciones cinco premios: uno de 500, uno de 300, uno de 200 y dos de 100 pesos.

El concurso queda abierto desde hoy hasta el 1.o de Agosto y el fallo se expedirá en el mes de Setiembre próximo.

Las composiciones deben venir escritas a máquina, firmadas con pseudónimo y traer un sobre cerrado con el nombre del autor adentro. La extensión del cuento no podrá exceder de 3,000 palabras que corresponden más o menos a 2 y media columnas del diario.

Ningún autor podrá enviar más de un cuento a cada sección, y cada concursante deberá especificar en sus envíos la sección o secciones en que desea participar.

Próximamente publicaremos la lista de los jurados.

LO ULTRA MODERNO

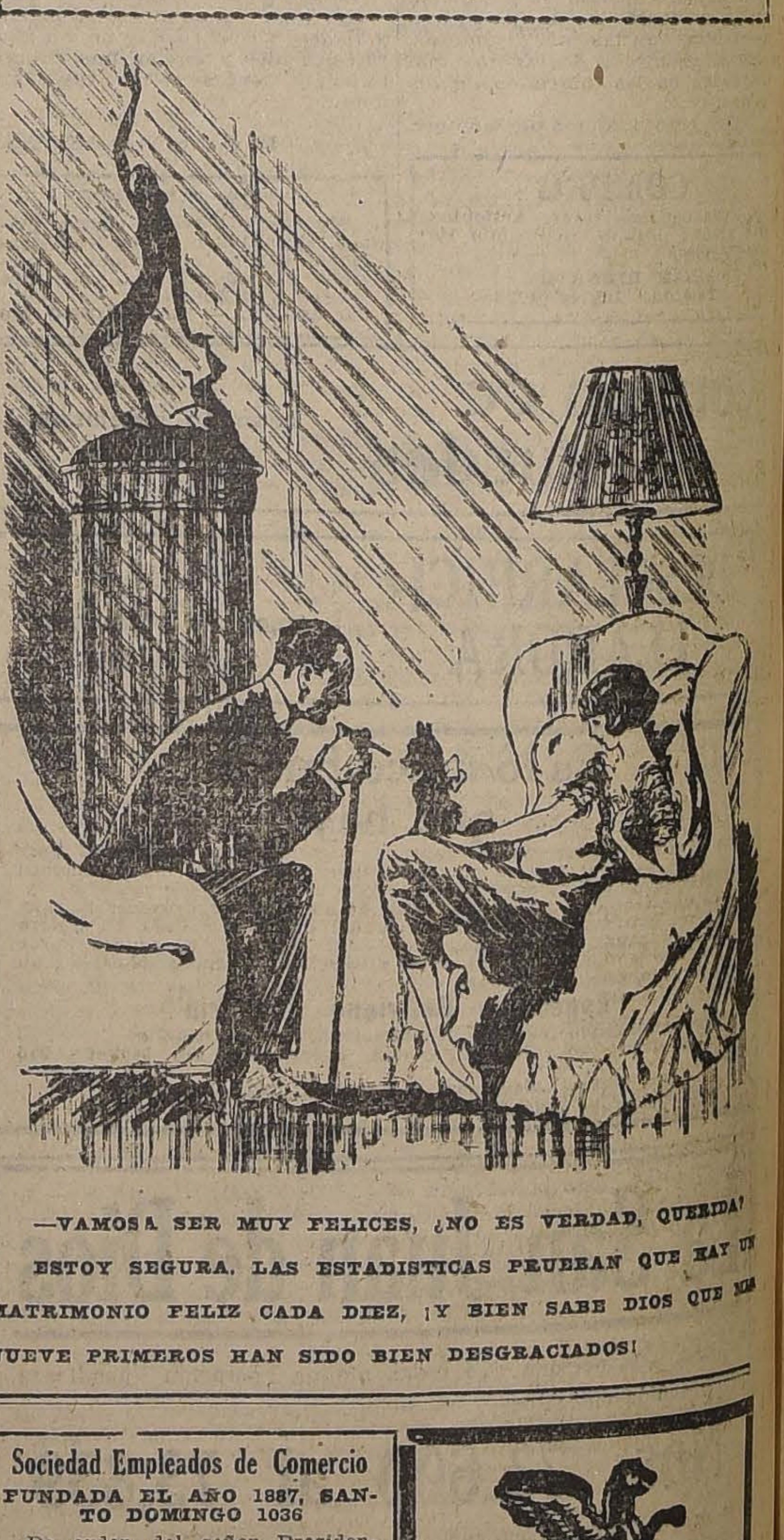

—VAMOS A SER MUY FELICES, ¿NO ES VERDAD, QUERIDA? ESTOY SEGURA. LAS ESTADISTICAS PRUEBAN QUE HAY UN MATRIMONIO FELIZ CADA DIEZ, ¡Y BIEN SABE DIOS QUE MIS NUEVE PRIMEROS HAN SIDO BIEN DESGRACIADOS!

BLOCKES

de yeso para TABIQUES.

Ornamentaciones de yeso y de Cemento.

Precios módicos.

SAN MIGUEL 48

P. ARGENTI

El tratamiento de la calvicie

Y SU CURACION RADICAL

a curación de las canas sin tintura

Los grandes éxitos obtenidos con el "Específico Boliviano Benguria", comprueban que es el único Específico verdaderamente eficaz en la curación de las afecciones del cabello y cuero cabelludo.

Ha dado resultados sorprendentes en toda aplicación, haciendo nacer, crecer y desarrollar extraordinariamente el pelo, las pestañas, cejas, barba y bigote, al poco tiempo de usarlo.

Es el remedio por excelencia para la curación radical de la calvicie, caída del cabello, caspa y curación radical de las canas sin tinturas.

Cuántas veces se ve a jóvenes que, martirizadas por la aparente vejez de las canas, tratando de ocultarlas se echan tintes sobre el pelo, sin pensar en la calva que les producirá en la edad madura.

Por este motivo, no tiña usted el color blanco de sus canas con tinturas u otras preparaciones muy llamativas, porque luego sufrirá mucho cuando empiece a caérsele su pelo. Estas salvan la situación del momento, pero dañan la raíz, y cuando quiera ya curarla, no será tiempo porque el pelo se desprenderá solo.

Para todos estos casos, lo único recomendable es el "Específico Boliviano Benguria". Hace salir pelo en abundancia, y con pocas aplicaciones sobre el cuero cabelludo, el pelo blanco recobra el color natural primitivo, volviéndose la cabellera sedosa y reluciente.

La preparación del "Específico Boliviano Benguria" es puramente vegetal y no contiene ninguna materia nociva para el pelo, como son el mercurio, plomo, zinc, alcohol, aceite, que dañan la raíz del cabello y hacen muy difícil la curación.

Las personas que padezcan de alguna de las afecciones indicadas o que deseen curarse de la calvicie o canas, radicalmente, sin usar tinturas, pueden pasar por casa del doctor Benguria, que es el único sitio para las consultas y ventas: Moneda 875 (altos).

Los pedidos de provincias deben dirigirse al doctor Rafael Benguria B., casilla 2426, Santiago.

Las únicas agencias para la venta, son: en Valparaíso, "Le Petit Elegant", Esmeralda 200; en Concepción, Casa Haróstegui; en Chillán, Casa Francesa.

SASTRES

FORROS POR METROS

Lonas a 12, 10, 4 y. $	1.80
Crudillos a 3.50, 3 y	2.40
Rasos a 10, 9, 8, 7 y	6.00
Sargas lana	14.00
Choletas a 4, 3.80 y	2.60
Percalinas a 4.40, 4, 3.60 y	3.20
Crin para mangas	12.00
Percalinas oscuras	6.00

BANDERA 702, esq. ROSAS

Trueba, Villa y Cía.

Brillantes

PERLAS Y JOYAS EN GENERAL, COMPRO AL MEJOR PRECIO.

MONEDA 937

Remates de Prendas de Plazo Vencido

El Lunes 8 de Mayo, a las 9.30 A. M., el martillero señor Mandiola, rematará en la **Casa de Préstamos "LA EQUITATIVA", Av. Delicias N.o 855,** las prendas no rescatadas y comprendidas entre los números 90,713 a 91,674.

Hay: Anillos, prendedores, rosas con brillantes, diamantes, perlas y piedras de color, pianos, mate y bombilla de plata, servicios de té de plaqué, relojes y cadenas de oro, máquinas de escribir "Corona", anteojos "Zeiss", carteras y bolsas de plata, colleras con perlas y muchas otras alhajas.

El Lunes 8 de Mayo, a las 11 A. M., el martillero señor V. Eyzaguirre, rematará en la **Casa de Préstamos "LA SAN JUAN DE DIOS", Av. Delicias N.o 745,** las prendas no rescatadas y comprendidas entre los números 73,600 a 73,839.

Hay: collar con 104 perlas, anillos, prendedores y rosas con perlas, brillante, diamantes y piedra color, relojes y cadenas de oro y plata, cartera de plata, gargantillas y pulseras de oro, anteojos de teatro, monedas de oro, etc., etc.

El Lunes 8 de Mayo, a las 2 P. M., el martillero señor Echeverría, rematará en la **Casa de Préstamos "LA ROSA CHILENA", Av. Delicias N.o 137,** las prendas no rescatadas y comprendidas entre los números 50,361 a 52,470.

Hay: sobretodos, ternos de casimir, vestidos, blusas y calzado en gran cantidad, máquinas de coser, cortes de casimir y retazos de géneros, manteles y servilletas, catres de bronce y de fierro, colchones, sommiers, mantas, ponchos, sillas de junco, etc., etc.

El Lunes 8 de Mayo, a las 4 P. M., el martillero señor Sáez, rematará en la **Casa de Préstamos "LA VALPARAISO", calle Maestranza N.o 398,** las prendas no rescatadas y comprendidas entre los números 6,884 a 7,411, y 58,176 a 58,523.

Hay: gran surtido en ropa interior y de cama, servicio de té de plaqué, hojas de cortinas, manteles y servilletas, máquinas de coser, colchones, sommier, mantas, ponchos, mantos, chalones, relojes y cadenas de oro y plata, máquina fotográfica, retazos de géneros y muchas otras especies.

Las prendas estarán a la vista, desde dos horas antes del remate. —PAGO AL CONTADO.

EL INSPECTOR.

Sociedad Empleados de Comercio

FUNDADA EL AÑO 1887, SANTO DOMINGO 1036

De orden del señor Presidente, cítase a Junta General Extraordinaria para el Martes 9 del presente, a las 9 P. M., con el objeto de tratar del informe pendiente de la Comisión Revisora de Cuentas y de la implantación del servicio dental.

Santiago, Mayo 7 de 1922.

M. Abett de la Torre, secretario.

JABON

CASTILLA BORICADO

Exija la mejor marca.

LABORATORIO CHILE

PIDA

SALFEN

(Análogo Apenta)

Agua Purgante Mineral

No irrita el intestino.

LABORATORIO CHILE

SANTIAGO

VIDA SOCIAL

RECEPCION.—

A la recepción ofrecida por don Alfonso Claro y señora Victoria Ruiz de Claro asistió una distinguida concurrencia, entre las que pudimos notar las siguientes:

Josefina Acosta de Noel, María Claro de Peña, Teresa Vial de Claro, Marta Subercaseaux de Lamarca, Natalia Vial de Vicuña, Luz Izquierdo de Edwards, Margarita Errázuriz de Del Campo, Blanca Brown de Valdés, Juana Rivas de Ramírez, Elena Pinto de Matte, Tránsito Matte de Claro, M. Elena Peró de Del Solar, Amelia Ruiz de Ariztía, María Hurtado de Edwards, Carmela Balmaceda de Casanueva, Mercedes Montes de Claro, María Izquierdo de Castillo, Sara Vergara de Barros, Raquel Izaza de Barros, Rosa Garrido de Vicuña, Laura Sanfuentes de Iñiguez, Leonor Valdés de Tagle, y señoritas: Victoria Sánchez Matte, Celia Claro Velasco, Sofía Barceló, Rebeca Claro y Delia Rodríguez Vergara.

CLUB DE SEÑORAS.—

El té-danzante. — Un acontecimiento social promete ser el gran té-danzante que ofrece el Club de Señoras el Martes a nuestra sociedad en honor del general señor Caviglia, que es huésped nuestro desde hace algunos días, y de la comitiva que lo acompaña. Todo el esmero y cuidado que ponen siempre las señoras del club para hacer de cada fiesta que allí se da, una reunión elegante y distinguida, lo han puesto ahora para que el Martes se vean los salones de esta institución muy concurridos y animados.

Ellos estarán adornados de las más hermosas flores de la estación y dos orquestas tocarán los bailes de moda, que podrán aprovechar las numerosas parejas que asistan.

Las mesitas arregladas artísticamente y diseminadas en el hall darán un aspecto brillante y artístico. Hay ya gran número de ellas pedidas, y las que quedan se reservan en la secretaría. Las personas y jóvenes que deseen asistir al baile y no quieran reservar mesas encontrarán entradas; habiéndose preparado un exquisito menú en el gran comedor del Club.

Conferencia. — Se anuncia para el Miércoles 10, a las 6 la conferencia que dictará en el Club de Señoras el señor Raimundo del Río Castillo, y que intitula "El papel de la mujer en el progreso ed las instituciones penales'".

Curso de cocina. — Mañana Lunes, a las 2.15 se efectuará la 2.a clase de cocina en el Club de Señoras, para la que se ha confeccionado el siguiente menú: Ravioles a la italiana, Filetes mignon con papas souflés, Bomba con chantilly helada. Se ruega la puntualidad en la hora de llegada.

Biógrafo. — Los habitúes al biógrafo del Club de Señoras estarán muy contentos de saber que esta tarde, a las 6.15 se pasará en este cine la hermosa producción del autor francés tan conocido y que todo el mundo conoce, O. Fenillet, "La novela de un joven pobre". Esta cinta que pertenece a la Mundial Film es interpretada por Pina Menichelli, quien desarrolla desde el principio un trabajo artístico y lleno de verdad.

EL BAILE DE ANOCHE EN EL CIRCULO FRANCES.—

Con todo brillo se efectuó anoche en los salones del Círculo Francés, el baile que periódicamente efectúan las distinguidas familias pertenecientes a esta Colonia.

El local se encontraba lujosamente adornado con guirnaldas de flores naturales e iluminado profusamente.

Una excelente orquesta amenizó esta fiesta social.

MATRIMONIO IZQUIERDO TUPPER - ROZAS ARIZTIA. —

LOS NOVIOS SALIENDO DE LA IGLESIA

A las once y media de la mañana de ayer se efectuó en la Capilla de San Vicente el matrimonio del señor Carlos Izquierdo Tupper con la señorita Raquel Rozas Ariztía.

Fueron padrinos en la ceremonia religiosa por el novio, el señor Carlos Izquierdo Sanfuentes y señora Hortensia Tupper de Izquierdo. Por parte de la novia, el señor Enrique Rozas Ariztía y señora Enriqueta Ariztía de Rozas.

Testigos del novio en la ceremonia religiosa los señores Ismael Edwards Matte y Raúl Tupper Tocornal. De parte de la novia los señores Francisco Ariztía Prieto y Guillermo Vial Prieto.

Testigos del novio en la ceremonia civil los señores Fernando Tupper Prieto y Jorge Castillo Sánchez. De parte de la novia los señores Oscar Rozas Ariztía y Emilio Bello Rozas.

Asistieron a la ceremonia religiosa numerosas y distinguidas familias de nuestra sociedad.

ENFERMOS.—

Se encuentra mejor la señora Raquel Aldunate de Barros.

—Continúa un poco mejor el señor Arturo Fernández Pradel, que hace días fué sometido a una delicada operación.

—Delicada de salud se encuentra la señora Blanca Ortúzar de Sutil.

—Se encuentra mejor de salud en el Pensionado de San Vicente, la señora Sara Courbis de Veas.

—En el Pensionado del Hospital del Salvador ha sido operado ayer de apendicitis por los doctores Torres Boonen y Ostornol, don Juan Contreras Daza; su estado es satisfactorio.

FALLECIMIENTO.—

Ayer fueron sepultados en el Cementerio General los restos del señor don Jorge Martínez A., fallecido en esta capital el Viernes en la tarde.

El señor Martínez era el jefe de una distinguida familia a la cual había formado mediante paciente y largo esfuerzo. Las condiciones de su carácter y su trato afable le habían conquistado numerosas relaciones.

A sus funerales asistió una numerosa concurrencia, notándose en el carro mortuorio hermosas coronas.

SANTIAGO PAPERCHASE CLUB.—

La asamblea general de socios de este club, en sesión de 5 del presente, eligió el siguiente directorio para el período 1922-1923:

Presidente, don Aquiles Vergara Vicuña; secretario, don Oscar Silva León; tesorero, don Armando Vargas G.; directores, don Luis Desmadryl, don J. Nicolás Orrego, don J. Guillermo Sepúlveda y don Rafael Toro K.

A BUENOS AIRES.—

Pasajeros salidos a Buenos Aires por la Empresa Caupolicán: señores Juan F. Morisita, Tomiyaki Harruyama, Rómulo Tamborini, Juan Cereza y señora Luisa O. de Cereza.

A ALEMANIA.—

Ayer partieron a Buenos Aires para embarcarse a bordo del "Koln" con destino a Alemania, las señoritas América y Australia Acuña Mena, que van a ese país a perfeccionar sus estudios de dentística y de piano, respectivamente.

VIAJEROS.—

Ha regresado de Valparaíso el senador señor don Guillermo Edwards y señora Rosario Matte de Edwards.

—Se encuentra en Chillán el senador señor don Ladislao Errázuriz Lazcano.

—Se ha dirigido al sur el señor don Miguel A. Urrutia.

—A Valparaíso se ha dirigido el diputado señor don Manuel Barros Castañón.

—A Concepción se dirigió el senador señor don Héctor Arancibia Laso.

—Ha regresado de Linares la familia Segura Cárter y Segura Urzúa.

A EUROPA.—

En la combinación transandina de ayer se ha dirigido a Buenos Aires para continuar en viaje a Europa el señor Javier Vial Solar, señora Cristina Espantoso de Vial e hija.

El Viernes último se embarcaron en el vapor "Orita" que los conducirá al viejo mundo, la señora Mina Oxley de Price, el señor Samuel Price Oxley, señora Anita Mac-kay de Price y familia, y la señorita Patricia Rawson Mac-kay.

Con este motivo, a bordo del "Orita" se dieron cita distinguidas familias del vecino puerto y Viña del Mar.

DON JORGE AVALOS CASTILLO.—

En plena juventud ha dejado de existir el distinguido joven don Jorge Avalos Castillo, hijo del señor Ministro de la Corte de Apelaciones, don Maximiliano E. Avalos.

Don Jorge Avalos Castillo fué uno de los jóvenes que formó parte del Ejército del norte que se movilizó en 1920, en momentos de incertidumbre para el país. Fué un buen camarada de armas y un buen soldado.

Retrato del año 1920, cuando el señor Avalos tomó parte en la movilización

Deja en esta vida, al partir para la otra, un puñado de buenos recuerdos, y se va de ella en medio del gran dolor de los suyos y del pesar sincero de sus numerosos amigos.

Sus funerales se efectuarán privadamente en la mañana de hoy.

Manera de hacer desaparecer un cutis malo

(Del "London Fashions")

En ningún caso los cosméticos mejoran un cutis malo, puesto que tales ingredientes son positivamente dañinos. Lo más razonable es extirpar el velo mortecino del rostro, permitiendo así que la nueva piel pueda exhibir su frescura y lozanía. Para obtener este resultado se procede de una manera muy sencilla. Extiéndase por el rostro un poco de cera pura mercolizada todas las noches y lávese por las mañanas con agua caliente. Dicha cera que puede ser adquirida en cualquier farmacia, tiene la propiedad de absorber la cutícula desfigurante, de un modo gradual y sin dolor. Extirpa también imperfecciones como manchas rojas, barrillos, quemaduras de sol, etc. Como hermoseador general del cutis, este antiguo remedio no tiene rival.

(24)

BENEFICIO.—

Circula la siguiente invitación:

"Distinguido señor:

Tenemos la honra de invitar a usted y familia a una representación que la aplaudida Compañía "Narcisín" dará a beneficio del Patronato de los Sagrados Cora-

MATRIMONIO.—

—Ayer se efectuó privadamente en casa de la novia, el matrimonio de la señorita Marta Bindis Fuenzalida con el teniente 1.o de Ejército, señor Manuel A. Délano.

Sirvieron de padrinos por parte de la novia, el señor Carlos Bindis y la señora Agripina F. de Bindis, y por parte del novio el coronel de Ejército, don Wilhelm Ekdahl y señora Luz de Ekdahl.

Actuaron de testigos en el matrimonio civil, don Erasmo Ramírez y don Nepomuceno Rojas por parte de la novia, y el señor Luis Soza y don Eduardo Llano por parte del novio.

—Se ha efectuado privadamente en casa de la novia, el matrimonio del señor Hugo Fuenzalida W. con la señorita Elvira Valenzuela P.

Fueron testigos en la ceremonia civil, don Vicente Zegers R. y don Carlos Arancibia Laso, por parte de la novia, y don José C. Astorga y don Alcides Fuenzalida por parte del novio.

—El Sábado tuvo lugar en Valdivia el matrimonio del señor Máximo Roepke Sch. con la señorita Irma Mally G., sirviendo de testigos los señores Arthur Weller y Walterio Reccius.

—Se ha concertado el matrimonio del señor Tomás E. Moore con la señorita Amelia Vicencio Oyarzún.

Hizo la visita de estilo el señor T. Oliverio Moore.

BAUTIZO.—

Hoy será bautizado Roberto Raul Cardemil Riquelme. Serán padrinos don Humberto Serrano Morales y la señorita Berta Riquelme Muñoz.

EL MINISTRO DE JUSTICIA E INSTRUCCION PUBLICA.—

Ha partido a Valparaíso el señor Ministro de Justicia e Instrucción Pública, don Angel Guarello.

RESIDENCIA.—

La señora Rosa Echenique de Márquez de la Plata y su hijo don Fernando Márquez de la Plata, recientemente llegados de España, han fijado su residencia en casa de don Manuel Echenique Tagle, Huérfanos 2241.

CIGARRILLO HABANO
MURIAS
ES EL MEJOR

Tarde de Baile

Como de costumbre, hoy a las 5.30 P. M., tendrá lugar la matinee que todos los Domingos ofrece el profesor Aguilar a sus alumnos. Se admiten visitas sólo en el caso de ser invitadas por los alumnos. Los cursos se efectúan los Lunes, Miércoles y Viernes. En la mañana, de 10 a 12 y en la tarde, de 3 a 8, en la noche de 9.30 a 11.

Local: **EGAÑA 570,** entre San Isidro y Carmen.

Leñas

El depósito del fundo San Juan de Pirque, ofrece leñas secas de todas clases, por mayor y menor, a precios sin competencia.
Reparto a domicilio.
Avenida Seminario 264. Teléfono Providencia 263

GOTAS DIVINAS
quita las canas sin teñirlas.

GOTAS DIVINAS
quita inmediatamente la caspa.

GOTAS DIVINAS
embellece los cabellos.

GOTAS DIVINAS
es la única que no daña la salud.

Depositario general:
DROGUERIAS DAUBE Y FRANCESA

Bicicletas ALEMANES
Para señoritas y caballeros, niñas y niños
PAGO POR MENSUALIDADES
Ofrece a precios muy ventajosos:
Aug. O. Böhme
SANTIAGO.— HUERFANOS 710.
CASILLA 1163

Dos caballeros alemanes

desean entablar relaciones con distinguidas señoritas de la sociedad chilena, motivos aprender castellano. "Serio". Casilla 3610.

Sorprendente

Infalible remedio contra la embriaguez.
Cómprelo hoy mismo y evitará mayores calamidades. Valor del frasco, $ 6.
Oficina de ventas: Teatinos N.o 94.

EXPOSICION DE ABRIGOS
TRAJES Y SOMBREROS
modelos de las afamadas casas **BESSIER, SIMON, MARGAINE, LACROIX,** etc.
Precios equitativos.
PASAJE MATTE 29

Dulce de Queule
DONDE?
PASTELERIA HUMILDE
AGUSTINAS 2593

Para luto

es inapreciable nuestro trabajo. Los ternos, abrigos, sobretodos, blusas, trajes ricos de seda, lana o algodón, guantes piel, etc., los entregamos listos para usarlos teñidos en lindo color negro luto, con la garantía que no pierden sus formas, no manchan la ropa interior y no encogen.

También desmanchamos ropa delicada por procedimiento sin agua.

Precios bajos
TINTORERIA "EL ARTE"
Agustinas 851, frente al templo San Agustín y Delicias 2192, Portal Granello.

A la memoria de mi esposa
La señora doña Carolina Rojas de Guzmán

¡Mi noble amor! ¡Mi dulce Carolina!
¡Más que esposa, mi hermana y madre santa!
No la pasión que el tiempo desencanta:
El alma nos bañaba luz divina.

Adoré tu belleza peregrina;
Tu piedad, en el templo, sacrosanta;
Tu hermosa caridad, como una planta
Que savia y fruto a los demás destina.

Nunca creí que tus amados ojos,
Cerrados fuesen por la mano mía;
Que mi llanto inundase tus despojos.

¡Oh mi amor! Fué la música tu encanto:
Que en la gloria do vive tu alma pía,
Los ángeles te arroben con su canto!

BELISARIO GUZMAN CAMPOS.

Santiago, 6 de Mayo de 1922.

Sombreros
Fieltro inglés . . . $ 35
Borsalino . . . . . $ 55
C. SAFFER
AHUMADA 360

Compro Casa de Residencia
central, hasta $ 50,000 y con renta hasta $ 70,000. Negocio rápido.
ADOLFO RIQUEZ.—Morandé 322.

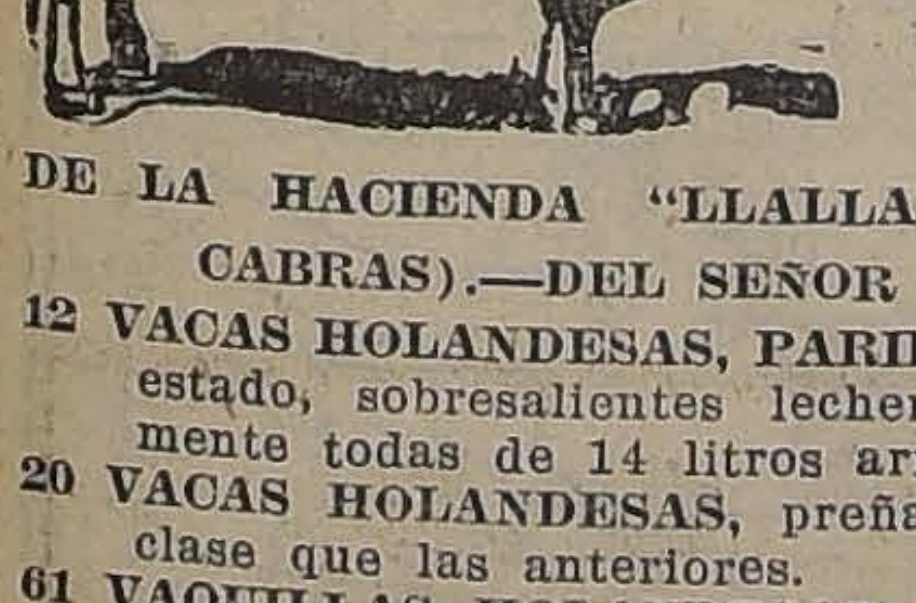

IMPORTANTE REMATE
VAQUILLAS HOLANDESAS
Dando hoy día 14 y 16 litros de leche
SE REMATARAN
El Martes 9 a las 2 P. M.
DE LA HACIENDA "LLALLAUQUEN" (ESTACION LAS CABRAS).—DEL SEÑOR ALBERTO BUNSTER
12 VACAS HOLANDESAS, PARIDAS, muy buena clase y buen estado, sobresalientes lecheras, escogidas dando actualmente todas de 14 litros arriba; especiales para establo.
20 VACAS HOLANDESAS, preñadas, algunas al parir, igual clase que las anteriores.
61 VAQUILLAS HOLANDESAS DE 2 AÑOS, muy mestizas, hijas de vacas de esta misma lechería y propia marca de esta Hacienda. Todas hijas de vacas de 14 litros arriba y de toros pura sangre del Criadero Lolenco.
14 VAQUILLAS overas coloradas, muy buena clase, hijas de vacas Durham y de toros Holandeses.
DE OTRAS PROCEDENCIAS:
50 VAQUILLAS DURHAM de procedencia muy lechera, procedentes de la lechería de la Hacienda Candelaria.
10 VACAS paridas, buenas lecheras, de ternero chico.
1 POTRO alazán media sangre percherón, de 5 años, manso de montura y garantido para la reproducción.
1 TORITO Holandés.
1 POTRON mestizo de carrera, muy manso y buena marcha y 1 yegua mulata, grande, de montura.
EDUARDO RODRIGUEZ y Cía.
2855 HUERFANOS 2855

Azabache

Ponemos en conocimiento de nuestra distinguida clientela, que hemos recibido directamente un excelente surtido en artículos de AZABACHE, hebillas, borlas y demás aplicaciones para adornos de sombreros.— Asimismo, cuentas de azabache para bordar, cinturones, collares, y adornos de plumas.

Novedades

A precios muy convenientes, ofrecemos un precioso surtido de géneros de novedad: Perllaine, Gabardina, Kashadrap, Sarga, D'Agnela, Tricotina, Develaine, Duvetine de seda, Peluche, Jersey de lana y de seda, Felpas, Drap de France, Terciopelo de lana, Caracul, Terciopelo chiffon's, Pannevelours, Astrakan, Gamuza de lana, Mufflón, etc., etc.

Talleres

Quedan a disposición de nuestra distinguida y numerosa clientela, las nuevas instalaciones de máquinas para bordar, filetear, plisar, calar y deshilar, garantizando puntualidad en la entrega y corrección en los trabajos.

Maletines

Acaban de llegar muy elegantes modelos de maletines de gamuza con cierros de carey y marfilina, forma bolsa con flecos, en exquisita combinación con los guantes.

Galería de Novedades
21 DE MAYO N.o 511
Monjitas 879

Ganga
Medias
de algodón, par. . . $ 2.50
de seda, par. 6.90
Calcetines
de algodón, par. . . $ 0.95
de hilo, par. 3.00
de seda, par. 5.90
C. SAFFER
AHUMADA 360

Señora:
VISITE USTED LA
Maison Lisette.
(Moneda 1429)
QUE RECIBE CONSTANTEMENTE TRAJES MODELOS DE
PARIS

CUIDE SUS DIENTES
Especialidades para la higiene de la boca. Llegó pasta dentífrica
PEPSODENT
COOPERATIVA DENTAL
MONEDA 1053

L. DUCHESNE
ESTADO 250

MADAME DUCHESNE
ESTADO 250
Nuevo surtido en las novedades de invierno, en sombreros, trajes sastres, elegantes, blusas, pieles, etc.
Precios excepcionales, por llegar atrasadas.

EL CONSEJO DE ADMINISTRACION
DE
EL PORVENIR
S. C. A. DE CREDITO Y PREVISION

Teniendo en cuenta el interés que tiene seguro de obtener por las inversiones necesarias para garantir ampliamente las RENTAS VITALICIAS de la SERIE I, del Grupo A., de BONOS DE RENTA que ha puesto en circulación, ha acordado repartir entre los 50,000 Bonos que la componen, la suma de

40,000 pesos

en 254 Premios, que serán sorteados públicamente ante el Notario de la Sociedad, señor don Manuel Gaete Fagalde, en la siguiente forma:

1 Bono con		$ 20,000
1 Bono con		5,000
2 Bonos con	$ 1,000 c/u.	2,000
5 Bonos con	$ 500 c/u.	2,500
10 Bonos con	$ 200 c/u.	2,000
25 Bonos con	$ 100 c/u.	2,500
30 Bonos con	$ 50 c/u.	1,500
180 Bonos con	$ 25 c/u.	4,500
254 Bonos con un total de		$ 40,000

Oficina principal:
TEATINOS 50
CASILLA 2727 - TELEFONO 3746
SANTIAGO

SE REPETIRA EL CONCIERTO TRITINI
A pedido de numerosas familias que no pudieron concurrir al
GRAN CONCIERTO SINFONICO DEL PROFESOR AMERICO TRITINI
por falta de localidades, éste se repetirá, con un programa nuevo, el **MIERCOLES 10** del presente, a las 6 P. M. en el Teatro **UNION CENTRAL,** dedicado a la **COLONIA ITALIANA,** con asistencia del
GENERAL EXCMO Sr. ENRICO CAVIGLIA
Tomarán parte: la señora Josefina Grazioli, señorita María Pellizari, señorita Odette Marescal, profesor don Américo Tritini, maestro L. S. Giarda, el violoncellista señor E. Bolognini y una numerosa orquesta.
LOCALIDADES DESDE HOY: Casa Grimm y Kern y en la boletería del Teatro

zones el Viernes 12 del presente a las 6 1|4 P. M., en el Teatro Unión Central.

La Empresa de este Teatro, tomando en cuenta la generosidad y simpatía que nuestra sociedad ha dispensado siempre a esta institución, ha querido dedicarle el primer beneficio del año.

Este Patronato realiza una extensa labor de caridad en pro de centenares de niños y obreros, y en las circunstancias actuales tiene necesidad apremiante de recursos para instruirlos cristianamente y socorrer a muchos de sus protegidos que se encuentran en la más dolorosa miseria.

Esperamos de sus sentimientos caritativos que habrá de aceptarnos las.... entradas que nos permitimos enviarle.

Quedamos a usted muy Attos y S. S. S.—**Luis Lira Luco.—Tomás E. Cortés González.— Benjamín Errázuriz Lastarria.— Luis Bascuñán Valdés.— Francisco de B. Guzmán G. H.—Miguel Vial Echenique.— Miguel A. Belloni.—Guillermo Simpson.—Fernando Errázuriz Lastarria.— Manuel S. Fernández.— Pedro Torres Reyes. — Ramón Vergara Donoso.— Pelayo Vial Echenique.— Alfredo Vial Izquierdo. — Javier Vergara Barros.— Guilermo Echenique Correa.— José Bascuñán Valdés. — Hernán Larraín Cotapos. — Rafael Correa Ugarte.— Javier Bascuñán Valdés.— Eduardo Castillo Sánchez.**

Notas.— El valor de la platea y balcón es de seis pesos y de los palcos sesenta pesos.

En caso de no poder asistir sírvase devolver las entradas a Ejército 528, antes del Miércoles 11, indicando su nombre a fin de evitarle molestias en la cobranza.

La Santiaguina

SAN DIEGO 107

Ofrece a su distinguida clientela un espléndido surtido en pieles de los últimos modelos europeos.

Sucursal de la Peletería Petrograd

Chombas, paletós, blusas de lana, gorras para caballeros, sombreros para señoras y colegiales, a precios rebajados.

Se limpian y aplanchan trajes de caballeros; se encarga de llevar y traer los trajes.

EN EL SALON DE PATINAR. —

VISTA DEL SALON

Muy concurrido se ha visto, tanto ayer como anteayer esta simpática sala de deportes que será sin duda durante la presente temporada, el sitio de reunión de nuestra sociedad.

En la presente semana, probablemente el Sábado, se dará un beneficio a favor del Patronato de la Infancia.

Entre las innumerables familias que divisamos ayer notamos las siguientes: Alessandri Rodríguez, Claro Velascó, Morandé Campino, Bezanilla Jaraquemada, Mackenna Vicuña, Altamirano Rodríguez, Lira Lira, Chaineaux Puelma, Irarrázaval Jaraquemada, Castillo Astaburuaga, Reyes Cerda, Casanova Vicuña, Montes Sutil, Ureta Valdés, Vicuña Velasco, Vial Freire, Amunátegui Lecaros, Somarriva Undurraga, Chaineaux Morel, González Ovalle, Aldunate Calvo, Guzmán Palacios, Urzúa Soupper, Lira Ovalle, Cerda Valdés, Mandiola Ovalle, Gallo Schiavetti, Schiavetti de Cerruijz, Hatch de Casanova, Latham Urzúa, Lynch Luco, etc., etc.

DUEÑAS DE CASA

EL PUESTO ESPECIAL DE CORDERO Y TERNERA DEL

Mercado Central (15-16 y 17)

Frente a Plazuela San Pablo

Ofrece a las señoras dueñas de casa, como siempre, un selecto menú.

PROXIMAMENTE la Casa abrirá una sucursal en el **Portal Fernández Concha, kiosko N.o 2**, donde encontrarán preparados de diferentes clases: chuletas variadas, biff listos para freírlos, asados arreglados y muchos artículos del ramo.

SE RECIBEN ORDENES PARA LA CASA CENTRAL

A. SILVA Z. y CIA.

ALFREDO LEON B.

CORREDOR DE LA BOLSA DE COMERCIO.— NUEVA YORK 63. CASILLA 1455.— TELEFONO N.o 36

Se encarga de la tramitación de préstamos hipotecarios a largo plazo y en los Bancos, Conversiones de deudas; Compraventa de Acciones y Bonos.

UN MATRIMONIO DE CAMPANILLAS..

El enlace del Encargado de Negocios del Brasil en Ecuador. — Da origen al más singular incidente político, social y diplomático

Declaraciones del Canciller que comprometen al Presidente de la República

Toda la prensa del país se preocupa en sus columnas de honor del incidente

Un Ministerio al borde de la crisis por un matrimonio

Se ha realizado últimamente en el Ecuador un matrimonio que ha dado lugar al más curioso y singular incidente social, político y diplomático.

El Encargado de Negocios adinterin del Brasil, señor Argeu de Guimaraes, contrajo matrimonio con una joven bella y muy distinguida, divorciada hacía poco de su primer marido, la señora Inés Bolognesi, perteneciente a la alta sociedad quiteña.

Este matrimonio, que por no aceptar la iglesia el divorcio, debió limitarse a la inscripción civil, impresionó grandemente a la sociedad quiteña, y, en especial al señor Ministro de Relaciones Exteriores de aquel país, señor don N. Clemente Ponce, cuya actitud levantó una tempestad en todos los órganos de prensa.

El diplomático brasileño llegó hasta el despacho del Ministro señor Ponce para protestar con altivez del hecho de que su noviazgo hubiese sido vigilado por la autoridad del Canciller, manifestando que no aceptaba la intromisión del Ministro en su vida privada.

Resultado de esta entrevista fué que el Ministro de Relaciones Exteriores enviase al Gobierno del Brasil una comunicación, manifestando que su representante había dejado de ser persona grata para su Gobierno.

Por su parte el Encargado de Negocios del Brasil reunió al Cuerpo Diplomático en su Legación e hizo una franca exposición de sus procedimientos, una altiva protesta de la actitud del Canciller que trataba de menoscabar su carrera diplomática y perturbar con sus procedimientos la realización de su matrimonio.

Estos hechos ocurrían días antes de celebrarse la boda. Poco después se efectuaba el enlace al cual asistían los miembros del Cuerpo Diplomático, funcionarios públicos y miembros de la alta sociedad quiteña. Lo curioso del caso es que la novia fué apadrinada, nada menos que por el señor Luis Felipe Borja, ultra-conservador y brillante jurisconsulto.

El mismo día de celebrado el matrimonio el diario "El Porvenir", propiedad de los hermanos del señor Ministro de Relaciones Exteriores, publicaron un violento artículo en contra del matrimonio por haberse realizado sólo ante la ley civil.

Este hecho produjo, como es natural, una ardiente polémica de prensa, en la cual terciaron brillantes plumas, las unas condenando el matrimonio y las otras defendiéndolo. Mientras tanto los novios se encontraban en plena luna de miel...

Viajando lentamente con destino a las playas brasileñas iba la comunicación del Ministro de Relaciones Exteriores, pidiendo la separación del joven Encargado de Negocios del Brasil.

La prensa liberal disparaba bala roja contra el Ministro de Relaciones. No pudiendo soportar el Canciller por más tiempo el chubasco, hizo una declaración inesperada y sensacional: "El señor Ministro de Relaciones Exteriores —dijo—ha procedido en cumplimiento de órdenes expresas del señor Presidente de la República.

¡Qué se ha dicho! La prensa de oposición hizo fuego con todas sus baterías sobre la persona del Primer Mandatario, poniendo en peligro la situación del Ministerio, encabezado por el General don Delfín Treviño, jefe conspicuo del liberalismo.

En medio del fragor del combate arribó a las playas ecuatorianas el Ministro del Brasil en Ecuador, señor de Mello Franco y con ello terminó la batalla.

A los pocos días llegaba la noticia de que el señor Guimaraes había sido ascendido por su Gobierno y designado Encargado de Negocios en Colombia.

La prensa de oposición llama la atención al Gobierno sobre el hecho de que la Cancillería brasileña no haya manifestado aún, si es o no persona grata el señor Rafael María Arízaga, uno de los jefes más eminentes del Partido ultra-conservador del Ecuador, quien hacía mucho tiempo había sido designado Ministro en Brasil y para quien se había pedido la anuencia de aquel Gobierno.

El Gobierno del Brasil no ha contestado a la petición de retiro elevada por la Cancillería ecuatoriana de su Encargado de Negocios, señor Guimaraes, ni ha declarado tampoco, si es o no persona grata el señor Arízaga. Queda planteado así un verdadero conflicto diplomático.

Mientras tanto, la sociedad quiteña sigue conmovida por el matrimonio del distinguido representante del Brasil, que ha visto de su parte no sólo la opinión de la prensa casi unánime, sino aún el apoyo moral de las más distinguidas damas de la culta sociedad quiteña.

MANIFESTACION AL SEÑOR DON EMILIO RODRIGUEZ MENDOZA. —

Se llevó a efecto últimamente en el Club de la Unión, el almuerzo que un grupo de distinguidos caballeros y hombres de negocios ofrecían al señor Emilio Rodríguez Mendoza, con motivo de su reciente nombramiento como Enviado Extraordinario y Ministro Plenipotenciario de Chile en Bolivia.

La manifestación se llevó a cabo en medio de la mayor cordialidad, y se pronunciaron entusiastas discursos en honor del festejado, en los cuales se hicieron votos por el éxito de su misión diplomática y por el afianzamiento de las buenas relaciones que existen entre Chile y Bolivia.

Asistieron a la manifestación las siguientes personas:

Señor Ernesto Barros Jarpa, Ministro de Relaciones Exteriores; señor Emilio Rodríguez Mendoza, Enviado Extraordinario y Ministro Plenipotenciario de Chile en Bolivia; señor Luis Barros Borgoño, señor Jorge Matte G., señor Eliodoro Yáñez, señor Carlos Balmaceda S., señor Pedro A. Torres, señor Rafael Edwards, señor Javier Gandarillas M., señor Guillermo Arthur, señor Wilfred Page, señor Ricardo Searle, señor Stanley Vatcky, señor Carlos Besa, señores Javier Ortúzar y Carlos Salinas, señor Fernando de V. Tupper, señor Néstor Sánchez, señor Guillermo Pérez de Arce, señor Benjamín Errázuriz, señor Manuel Hederra, señor Francisco Rojas Huneeus, señor Enrique González Edwards, señor Carlos Aguirre, señores Orlando Ghigliotto Salas y Emilio Díaz O.

Ofreció la manifestación el señor Guillermo Arthur, presidente de las Compañías Estañíferas de Llallagua y Oploca, quien en un sentido y conceptuoso discurso, que fué muy aplaudido, manifestó que los asistentes a la manifestación que habían seguido de cerca la brillante actuación del señor Rodríguez Mendoza, primero, como Secretario de la Legación de Chile en Bolivia, y después como Encargado de Negocios, le habían dado el encargo de expresarle a la general satisfacción que había causado su merecida designación para el elevado cargo de Enviado Extraordinario y Ministro Plenipotenciario de Chile en Bolivia.

Agregó que alrededor del señor Rodríguez Mendoza, se encontraban en esos momentos gran parte de los hombres de negocios que más directamente estaban relacionados con la minería, las industrias y el comercio en general con Bolivia; y que, a nombre de todos esos intereses ahí representados, que constituyen sin duda los vínculos más duraderos de la cordialidad y el afianzamiento de las buenas relaciones entre los dos países, deseaba al señor Rodríguez Mendoza, el mayor éxito en su misión en provecho de los dos países hermanos: Chile y Bolivia.

Contestó al señor Arthur, el Excmo. señor Rodríguez Mendoza, con el discurso que copiamos en seguida:

Señores:

Mi sincero agradecimiento por esta manifestación en que me veo honrado y distinguido por eminentes hombres de Estado y por los industriales chilenos en Bolivia, no necesito, seguramente, de discursos: los caballeros que me hacen el ho-

Poudre de Riz PRECIOSILLA

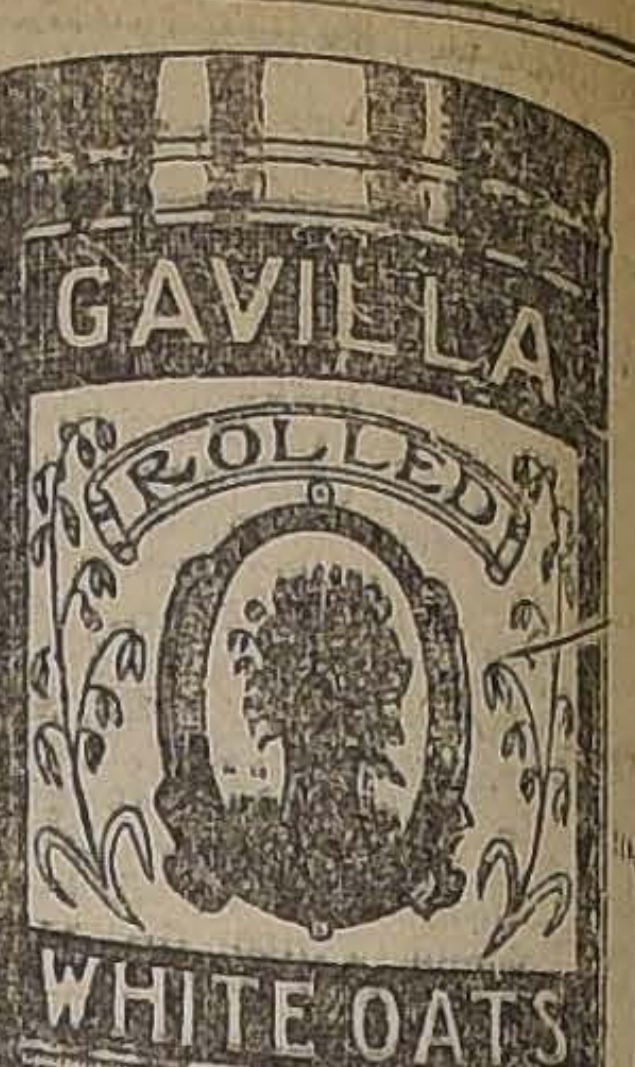

Si quiere Ud. tener buen humor y buena salud

Incluya siempre en sus comidas

AVENA GAVILLA

un alimento de fácil digestión

Avena Gavilla

IMPORTADORES

LOS

ALMACENES INGLESES

MERCADERIAS INGLESAS

de primera clase para Señoras, Caballeros y Niños

OFRECEMOS TODAS LAS EXISTENCIAS POR UNA SEMANA A PRECIOS REDUCIDOS

Sección Confecciones

ABRIGOS género de lana, desde..	$ 75.00
ABRIGOS terciopelo de lana, desde	$ 135.00
TRAJES hechura sastre, desde..	$ 150.00
BATAS de moletón, desde..	$ 60.00
Se hacen Abrigos y Trajes sobre medida, hechura sastre.	
CHOMBAS de lana, desde..	$ 45.00
SWEATERS de lana, desde..	$ 65.00
Gran surtido Paltoes de jersey, tejidos en negro y colores de moda..	$ 135.00
BLUSAS de velo blanco bordado, desde..	$ 16.90
BLUSAS de Viyella..	$ 42.00

Gran surtido Bufandas de lana.

Sección Niños

En esta Sección hay un selecto surtido de mercaderías para niños, en Abrigos, Jersey, Ternos, y un lindo surtido de Sombreros para niñitos, todo de última moda y novedad.

Sección Cretonas

CRETONAS, 80 ctms. de ancho, desde..	$ 5.50
CRETONAS doble ancho, desde..	$ 14.00
PUNTO griego y punto de malla, un gran surtido distintos anchos, desde..	$ 5.90

Gasas para cortinas y arpillera.

Sección Géneros

GAMUZA de lana, en todos colores de gran moda, ancho 1.30 metro. Precio..	$ 29.50
MOLETON doble faz, calidad extra, metro, precio..	$ 7.90
MOLETON de lana de todos colores, 1.40 metro ancho. Valía $ 27.50, ahora..	$ 19.90
VIYELLA legítima inglesa..	$ 12.50
SOBRECAMAS de rica satine, bien rellenas, tamaño grande..	$ 34.00
SOBRECAMAS de cretona, gran diversidad de colores y dibujos. Precio excepcional..	$ 45.00

Sección Medias y Guantes

MEDIAS de seda en café oscuro..	$ 9.90
MEDIAS de seda, todos los colores..	$ 14.90
MEDIAS de medio hilo "Monito"..	$ 4.90
3 pares por..	$ 14.30
MEDIAS calidad extra, de mucha duración..	$ 6.90
GUANTES de lana, para niños, todos colores..	$ 7.50
GUANTES de lana (mosqueteros), para señoras..	$ 25.00
CARTERAS y Maletines de cuero fino, en todos colores..	$ 12.90

Lana para tejer, llegó nueva remesa.

SECCION HOMBRES

TRICOTAS y chalecos de lana tejida, inmensa variedad en color vicuña, café y plomo, desde..	$ 55.00
SOMBRERO de fieltro y paño fino, modelos y colores de última moda, $ 55, $ 45 y..	$ 35.00
SOBRETODOS forma Raglán, confeccionados en ricos géneros de lana. Precio ocasión..	$ 198.00

STRUTHERS & Mc ROSTIE

Casilla 956 ESTADO ESQUINA HUERFANOS Teléfono 307

NOTA: = No tenemos sucursal.

GRAN LIQUIDACION

de todos los artículos que a continuación detallamos y de una gran cantidad de RETAZOS A PRECIOS BARATISIMOS

PAÑO inglés, ancho 150 ctms., negro y azul. De este artículo sólo vendemos un corte a cada cliente al precio de metro..	$ 18.00
GAMUZA ancho 110 ctms., negro y azul, metro..	$ 15.00
GAMUZA francesa, 120 ctms., negro y azul..	$ 19.00
GAMUZA francesa, 140 ctms., negro y azul..	$ 25.00
GAMUZAS fantasía y un color, ancho 140 ctms., al bajo precio de, metro..	$ 25.00
PAÑOS rica calidad, saldamos	$ 22.00
MOLETON de los Pirineos, metro a..	$ 35.00

Frazadas Españolas

FRAZADAS de algodón, 140 por 190.	$ 9.50
FRAZADAS de algodón finas, 160 por 210..	$ 12.00
FRAZADAS muy finas, tamaño grande	$ 20.00
FRAZADAS de pura lana, tamaño grande..	$ 30.50
FRAZADAS de lana de los Pirineos, cada una..	$ 45.00
FRAZADAS de lana, clase extra..	$ 65.00
SOBRECAMAS de seda, en todos colores confeccionadas en rico raso, rellenas con lana y orilla bordada, cada una a..	$ 125.00

Lunes, Retazos-Retazos-Retazos a precios muy baratos

Estado 64-72 LA RIOJANA Martínez Blanco y Co. Teléfono Inglés 438

Si Ud. desea pasar un buen Invierno

IMPONGASE DE LO SIGUIENTE:

Es absolutamente indispensable para la buena salud mantener las oficinas, la casa o en general cualquier sitio donde usted deba permanecer sin hacer ejercicio, a una temperatura agradable y que facilite la buena circulación de la sangre. Para obtenerlo le bastará comprar una estufa eléctrica de cualquiera de los diversos modelos que le ofrecemos.

Estas no absorben oxígeno, por lo tanto no vician el aire y son económicas en su consumo.

INTERNATIONAL MACHINERY COMPANY

MORANDÉ 520 Teléfono 1191-1193

P I L O L I N A

EL GRAN REGENERADOR DEL CABELLO

nor de escucharme, saben que soy el más convencido de los preconizadores de la conveniencia, de ayer, de hoy y de siempre, de que Chile y Bolivia vivan siempre dentro de la tranquilidad fecunda de un completo acuerdo.

En muchos casos, esta frase es sólo la exteriorización cordial de un buen deseo que tropieza con serias dificultades económicas y geográficas.

En el caso especial de Bolivia y Chile, esas dificultades no existen. Existen en cambio, las diferencias de la hora actual, las cuales es difícil pero no imposible remover, porque sobre todas las dificultades, se alza, a mi modo de ver, la evidente utilidad económica y política de que estos dos pueblos marchen de acuerdo, camino de su enorme desarrollo futuro.

Permitidme fundamentar con algunos datos concretos estas aseveraciones, que los pesimistas de alma y de profesión querrían asimilar a la sentencia irónica de aquel desolado héroe de Shakespeare—espíritu excelso dentro de lo negativo como acción— que en todo veía sólo palabras y más palabras... Y como tengo el honor gratísimo de estar entre estadistas y hombres de negocios, que admiro tanto más cuanto que Dios ni me llamó ni me tentó por ese lado, permitidme que dé algunas cifras, tomadas de la Estadística Comercial de Bolivia, correspondiente a 1920:

El peso total de lo importado y exportado en dicho año, fué de doscientos cuarenta y tres millones, doscientos treinta y siete mil doscientos cuarenta y nueve kilos, con un valor, en pesos bolivianos de doscientos veintiún millón trescientos cincuenta y ocho mil doscientos cincuenta pesos.

De todo esto, se ha movilizado por puertos chilenos, el 82.20 por ciento en peso y el 81.41 por ciento en valor; por la Argentina, el 7.3 por ciento en peso y el 4.13 por ciento en valor y por el Brasil, el 3.58 por ciento y el 5.36, respectivamente.

En las importaciones, en general, Chile ocupa el primer lugar con el 45.85 por ciento del peso en kilogramos y con un valor en pesos bolivianos de doce millones ciento cuarenta y un mil cuatrocientos cuarenta y un peso dos centavos, o sea el 18.59 por ciento, correspondiéndole así el tercer lugar en el valor comercial de las importaciones. En "sustancias de alimentación y bebidas" y en "materias primas y simplemente preparadas", las importaciones chilenas ocupan el primer rango tanto en peso como en valor comercial.

En harina se han internado seis millones trescientos un mil novecientos treinta y ocho kilos; pastos y forrajes, quinientos cincuenta y cinco mil doscientos setenta y un kilos; maderas de construcción sin cepillar, un millón ochocientos setenta y ocho mil novecientos noventa y seis; durmientes, cuatrocientos nueve mil ochocientos ochenta y cinco; metales de hierro o acero, seis cientos doce mil cuatrocientos ochenta y ocho; carbón mineral y conglomerados, treinta y tres millones ochocientos setenta y nueve mil setenta y dos kilos; cristalería y botellas de vidrio para envases de licores, novecientos ochenta y tres mil nueve kilos; pólvora y explosivos para minas, trescientos cuarenta y seis mil cincuenta y un kilos; cebada, qiuientos mil novecientos tres; mantequilla natural, doce mil veintisiete; malta, ochocientos cuarenta y cuatro mil ochocientos cincuenta y dosá fideos, treinta y siete mil ochocientos veinticinco; legumbres secas con cáscara, cuarenta y un mil cincuenta y tres; consérvas de legumbres, noventa y seis mil doscientos cuarenta y dos; frutas secas de todas especies, noventa y seis mil doscientos treinta y siete; aceites vegetales alimenticios, veintiún mil setecientos noventa; vinos tintos y blancos corrientes de mesa, ochenta y siete mil quinientos dieciocho.

Entrego estos gastos a la meditación serena de todos los hombres dirigentes de mi país.

Estas cifras y otras que omito, porque no quisiera ser fatigoso, marcan rumbos económicos que deben ser servidos en todo momento por las orientaciones políticas; Chile y Bolivia, en una palabra, y en nombre de un interés mutuo e insustituible, deben marchar armónicamente.

No quiero terminar sin dejar constancia de que si los intereses chilenos en Bolivia no fueron molestados durante la revolución de Julio de 1920, menos lo serán, de ello estoy seguro, hoy que la paz pública de aquel país amigo está de nuevo consolidada.

Bebo, pues, por todos los hombres animosos, que fieles a la indiosincrasia de nuestro carácter nacional, continúan llevando fraternalmente a Bolivia su capital y sus nobles actividades.

Hicieron uso de la palabra, además, el señor Barros Jarpa, Ministro de Relaciones Exteriores, y el señor don Luis Barros Borgoño.

TEA-ROOM DE GATH Y CHAVES.—

Durante la reunión del Viernes de Moda, pasado, pudimos notar en este salón, a las siguientes familias de nuestra sociedad:

Balmaceda Valdés, Alcalde de Moller, Barros Vicuña, Amunátegui Lecaros, Vergara Pinto, Cerda Jaraquemada, Bunster Carmona, Reyes Langlois, Errázuriz Vergara, Barceló Pinto, Concha Valdés, Concha Subercaseaux, Subercaseaux Aldunate, Reyes Cerda, Orrego Puelma, Sánchez Lazcano, Sánchez Muñoz, Correa Avila, Fierro Pérez, Montt Pinto, Willshaw Errázuriz, Manterola Gillet, Bunster de Pérez, García Díaz, Balmaceda Lazcano, Larraín de Cruz, Freire de Peró, Cariola Moreira, Figueroa de Piwonka, Neuhaus Ugarteche, Valdivieso Blanco, Blanco de Vergara, Green Valverde, Huneeus Lavín, Huneeus de Izquierdo, Valdivieso Tagle, Larraín Echeverría, Besa Vicuña, Salas Errázuriz, Mr. Morgan, Toro Astaburuaga, etc., etc.

Para el Lunes se anuncia el siguiente programa de música:

Primera parte

1.— Burgmein. Val de Noces.
2.—Dvorak. Humoresque.
3.—Robert. Sad Clonws (Fox-trot).
4.—Gounod. Au Printemps.
5.—Korsakoff. Song of India.
6.—Massenet. Le Cid (Fantasía).

Segunda parte

1.—Massenet. Scenes Alsaciennes (Suite).
  a) Dimanche Matin.
  b) Au Cabaret.
  c) Sous le Tilenls.
  d) Dimanche Soir.
2.—Elukhen. Espressiva (Vals Lento).
3.—Bramhs. Danza Húngara N.o 3.
4.—Pente. Tendresse.
5.—Michiels. Les Violins du Roi.

RETRETA EN LA PLAZA.—

Retreta que ejecutará la banda del Cuerpo de Carabineros en la Plaza de la Independencia, de 11 a 12.30 de la mañana, bajo la dirección del maestro señor E. Blanchait;

Programa

1.—Bonelli. Ritorno a Loreto. Marcha.
2.—Rossini. Guillermo Tell. Obertura.
3.—Lehar. Eva. Potpourri.
4.—Verdi. Aída. Acto 2.o.
5.—Mascagni. Hiris. Himno al Sol, Selección.
6.—Blanchait. Teniente Fritz. Marcha.

Consejos de la Comtesse Ivon

LOS ADORNOS

Como hemos anunciado anteriormente, la fantasía de los grandes modistos parisienses ha introducido en las toilettes femeninas nuevos y originales materiales como adornos, entre los cuales llama especialmente la atención los de piel de mono, con el cual se adornan las toilettes de tarde y noche. También tienen gran aceptación los flecos de seda y de felpillas, los azabaches y otros análogos. Recomendamos a nuestras lectoras visitar **La Galería de Novedades, calle Monjitas 879 y Veintinuno de Mayo 561**, que acaba de recibir el más hermoso y variado surtido de todos estos adornos que a pesar de tratarse de últimas creaciones siempre sus precios son los más ventajosos, lo que explica la gran afluencia de clientes que día a día llenan sus almacenes.

ANTITOX

Hay una verdadera epidemia de tos, sobre todo entre los niños, la que puede combatirse muy eficazmente, si desde los primeros síntomas se suministra a los pacientes el **Antitox del Dr. Richter**, que vende la **Botica Gamboa, Portal Mac-Clure esquina Merced**, y en todas las boticas. El exito es completo y seguro.

ABRIGOS DE PIELES

Los fríos que, según anuncia Nuño, serán intensos durante este invierno, nos obligan a pensar seriamente en la necesidad de proveernos para sus rigores, y nada más elegante y adecuado que las pieles. La Peletería Colón, Ahumada 226, presenta una magnífica exposición que permite formarse una idea cabal de lo que se usa.

ESTETICA FACIAL

Lo que da más carácter y expresión a la fisonomía, es la nariz, cuando ésta es defectuosa, inestética, desproporcionada, el rostro más bello pierde sus atractivos. Por otra parte, la bella barba, los carrillos mofletudos y las arrugas dan aspecto de vejez. Ambos géneros de defectos pueden corregirse radicalmente mediante el uso de sencillos aparatos ortopédicos que confecciona especialmente para cada caso el **Dr. Umbert Dayet, del Institut Francais de Phisioplastic Esthetique et d'Orthopedie Faciale, calle Manuel Rodríguez 472, esquina Catedral.**

BELLEZA DE LA BOCA

Los poetas siempre han celebrado la incomparable belleza que da a la mujer una boca que al sonreir luce como una sarta de perlas su nacarada dentadura. Para esto es preciso usar dentífricos que limpien, conserven y den bello esmalte; al mismo tiempo tonifiquen y embellezcan las encías. Recomendamos los **Elixires, cremas y polvos dentífricos** preparados por el **Laboratorio Chile**, que se venden en todas las boticas y **perfumerías.**

RENDEZ-VOUS SOCIAL

Las frías tardes otoñales invitan a reunirse en el habitual rendez-vous social. El **Café Santos, Huérfanos 987, casi esquina de Ahumada**, donde junto con el encanto de una excelente música se bebe con deleite una exquisita taza de café, té o chocolate, o sus helados incomparables, lo que le asegura la concurrencia de lo más selecto de nuestro mundo social, que lo prefiere y distingue. También vende toda clase de café crudo, tostado y molido, de las mejores clases y a precios muy bajos.

DE EDUARDO BARRIOS

El mayor éxito de librería lo acaba de tener la **Librería Nascimento, calle Ahumada 272**, con las memorias de Teresa Wilms Montt que materialmente han sido arrebatadas por el público. Cosa análoga ocurrirá con **El Hermano Asno**, de Eduardo Barrios, cuya edición se agotará junto con aparecer, tal como ocurrió con "Un Perdido". Su argumento se desarrolla en los apacibles claustros de San Francisco, que se están demoliendo con actividad y pronto desaparecerán pero vivirá eternamente en las páginas de este libro.

EXITO EN EL BUFFET

Comienza la estación de Invierno con una serie de recepciones y fiestas sociales de gran lucimiento que auguran una temporada muy acitva. Como tantas veces lo hemos dicho, en gran parte el éxito de estas fiestas está en el buen servicio de cosas agradables al paladar y para prepararlas no hay mejor artista que la **Confitería París, del señor A. Robinet, calle San Francisco 256-258, Teléfono 2968**, cuyos **Biscuits glacés**, Petit-Fours, pasteles, chocolates, Bombones, Helados especiales, postres, etc., son los preferidos en la buena sociedad.

TRAJES TEJIDOS

Continúa la moda imponiendo los trajes tejidos, tan prácticos y hermosos. **La Fábrica de Tejidos, San Diego N.o 7**, los confecciona sobre el modelo que se le indique con toda la perfección europea. Además, vende toda clase de trajes hechos y lana para tejer a precios muy bajos.

EL CORSE

El corsé es hoy día la prenda que necesita estar confeccionada con más arte; de sus líneas depende exclusivamente la belleza de un cuerpo. La mujer más esbelta se verá mal con un corsé cualquiera; lucirá y llamará la atención la que use uno cortado por un artista en el ramo. Para triunfar aconsejamos ocurrir a la **Corsetería Francesa, calle Moneda número 819.**

REJUVENECIMIENTO DEL CABELLO

El ideal de toda mujer es ocultar su verdadera edad y aparentar una florida juventud; por eso el afán de hacer desaparecer las canas, síntoma precursor de la vejez, usando toda clase de tintes, cuyos resultados son generalmente funestos, porque ponen de manifiesto el artificio y aún ridiculizan.

Si se usa la antigua y afamada **Loción Sin-San**, se recupera el color primitivo del cabello, sin teñirlo, que vende únicamente la **Casa Frapmon, Pasaje Matte 39**, a $ 11 el frasco, y que remite por correo contra recibo de $ 13.

CUTIS INFANTIL

Un ideal que todas desean alcanzar es tener un cutis terso, terciopelado, con el radiante atractivo de la juventud y éste se puede obtener fácilmente usando con constancia la famosa **Leche de Rosas de Werck**, que se encuentra en todas las buenas boticas.

A LAS MADRES

Cuán felices son las madres que pueden presentar con orgullo sus hijos robustos, y sanos, debido a la buena alimentación. El secreto de estos éxitos es que ellas o sus nodrizas usan el **Galegactol**, precioso y eficaz producto vegetal que prepara el **Laboratorio Chile, Avenida Ecuador 3575**, y que se vende en todas las buenas boticas.

PRODUCTOS DE BELLEZA

En medio de la avalancha de productos para favorecer la belleza femenina llaman especialmente la atención los **polvos crema, jabón y Agua de Colonia marca Pavlowa**, que recomendamos a nuestras lectoras ensayar, en la seguridad que sus excelentes bondades las dejarán tan complacidas que los adoptarán definitivamente. Su único importador es la **Botica Italiana**, de los señores **Weinstein y Cía., calle Huérfanos 1020.**

PIELES Y TEJIDOS

Las pieles son indispensables para defenderse del frío y satisfacer a la Moda; quien no quiera pagar los altos precios de lujo, debe visitar la **Peletería Santa Lucía, Alameda 459**, donde además podrán comprar preciosos trajes tejidos, a precios muy de ocasión.

EL TRIUNFO DE LA MUSICA

El Concierto A. Tritini ha sido una verdadera revelación de gusto musical por la buena música, que domina en nuestra sociedad, contradiciendo a los que la juzgan materialista y vulgar. Para nosotros también ha sido un triunfo, pues ha venido a justificar lo que siempre hemos sostenido en estas columnas, es decir que la música es siempre el mayor y mejor atractivo social y del hogar, pues donde hay un buen piano y quien lo toque bien, hay siempre una alegre reunión de amigos y la vida íntima de la familia se desarrolla en un ambiente de felicidad.

El piano **Gontrain Steinwey** que se usó en el Concierto, con general admiración y aplausos de los entendidos, fué suministrado por la **Casa Grimm y Kern**, su único importador y quien tiene siempre los variados modelos de pianos de concierto y salón, como pueden verse en sus salones de exposición. Son instrumentos de alta calidad, de sonoridad y voces inalterables e inimitables.

TONICO REPARADOR DE LAS FUERZAS

La vida de intensa actividad física, de fuertes emociones y las enfermedades agotan el organismo, lo debilitan y hacen necesario el uso de adecuados reconstituyentes. **El Cerebrol** es el mejor cuando se trata de anemia, neurastenia, o convalescencia; estimula las funciones del corazón y cerebro, da vigor, alegría, actividad. Lo vende **Daube y Co., La Botica Bruselas, San Diego 454** y en todas las **buenas boticas.**

EL ARTE EN EL HOGAR

La más grata y penosa tarea para una mujer inteligente y de sentimiento artístico es le embellecimiento de las habitaciones de su hogar, procurando darle siempre un aire de elegancia, buen gusto y confort. **La Casa Sánchez Shull y Hnos., calle Merced 586**, es un precioso auxiliar, pues ofrece los más hermosos amoblados para salón, escritorio, hall, dormitorios, además esta casa cuenta con la cooperación de grandes mueblistas y decoradores; sus creaciones son una maravilla de buen gusto y perfecta ejecución, consagrada por la distiguida clientela que los prefieren a los importados. Además ofrece el más hermoso y variado surtido de telas de damasco, brocatos, cretonas, etc., para muebles y cortinas. Sus representantes en **Valparaíso** son los señores **Markmann y Cía., calle Condell 148.**

INAUGURACION

Una buena noticia a nuestras lectoras: el Lunes, es decir mañana, tendrá lugar la inauguración oficial de los ensanches y modernización del antiguo **Almacén de Paños, Bandera esquina de Rosas**, único edificio de dos pisos, de propiedad del tan conocido señor **E. Delporte**, quien ha tenido la buena idea de ofrecer una realización especial en todas las secciones, con precios excepcionales. Al mismo tiempo el señor Delporte aprovechará esta concurrencia extraordinaria para despedirse de su buena y distinguida clientela y pedirle sus órdenes para Europa, donde se dirige a fin de la semana, para escoger sus nuevos surtidos y hacer grandes contratos, especialmente con las célebres fábricas inglesas y obtener así en favor de su clientela sus precios más bajos. Durante su ausencia continuará atendida esta **Casa** por su socios recién llegado de Londres y París, de donde está llegando grandes cantidades de casimires comprados a las últimas cotizaciones de las fábricas más renombradas de Inglaterra, Francia, Bélgica, etc.

COMTESSE IVON.

Use Ud. Crema IRIS

SUFRE VD.
de estreñimiento, biliosidad, estómago pesado, falta de apetito, recurra á las
PILDORAS JAPONESAS
Purgante suave, eficaz, no irritante.

PRENDEDOR

largo de brillantes con cuatro perlas rosadas, perdido el Jueves en la tarde, se gratificará a quien lo entregue en Huérfanos 1975.

LA ISLEÑA
DELICIAS 835
RAMIS
CLAR
"EL NEGRO BUENO"

SALON DE TE Y CAFE

RECUERDE QUE SE ACERCAN LOS SANTOS
TORTAS, DULCES, CREMA CHANTILLY, POSTRES, etc.
ORQUESTA, TARDE Y NOCHE

Ud. Pierde
de ahorrar con solo no visitar en sus compras, a la
MERCERIA
"LAS AGUSTINAS"
AHUMADA 42

Elegancia Masculina

Es un problema serio vestir con elegancia y distinción, porque es muy difícil encontrar un sastre que sea un verdadero profesional de escuela y no un aficionado más o menos práctico en el ramo.

El señor **SAMUEL BRINGEISEN**, cortador diplomado en **París y Londres**, que se ha formado en el famoso estudio **Roussel de la rue-du-Bourlois**, bien conocido de nuestros elegantes que han vivido en París, atiende a su distinguida clientela en **CARMEN 50**, donde ofrece el mejor surtido de telas inglesas y francesas legítimas. Es un especialista en trajes de sport.

PIELES
FINAS

Los más elegantes modelos en Colinsky, topo, skungs nutria, opossum skungs en capas y abriguitos de última creación, a precios fuera de competencia, solamente en la acreditada

PELETERIA
Blanco Encalada

Ventas al contado o por mensualidades.

BLANCO ENCALADA
1617 - 1619
Teléf. Ing. 22, (Parque)

POUDRE RIZ
IRANOR
LOS PREFERIDOS POR SU
PERFUME EXQUISITO
ADHERENCIA INCOMPARABLE
M-7

SALOME
FABRICA DE SOMBREROS
PARA SEÑORAS
Atiende a su distinguida clientela, en
SERRANO 28
M-7

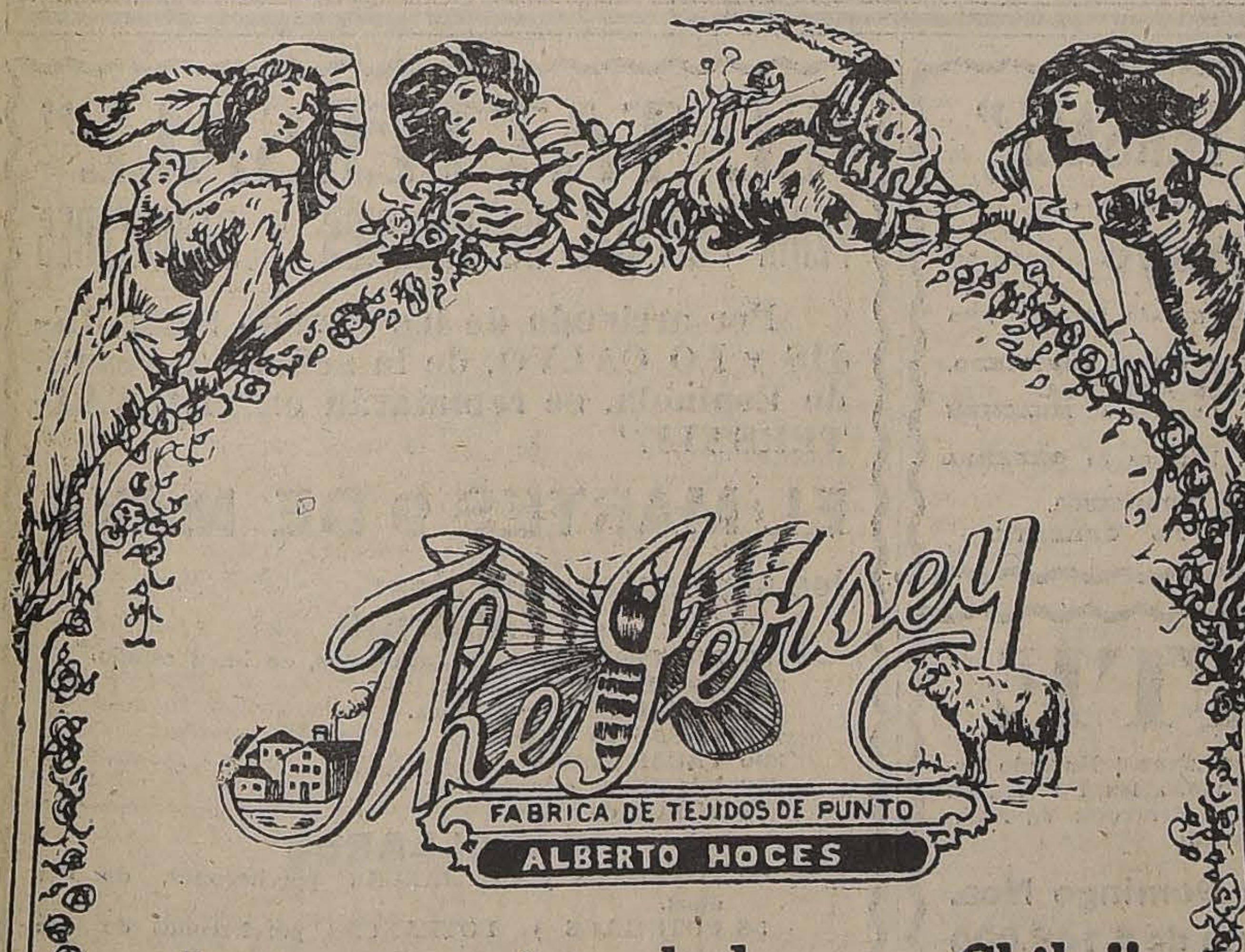
The Jersey
FABRICA DE TEJIDOS DE PUNTO
ALBERTO HOCES

¡¡La mejor instalada en Chile!!

Surtido completo en Modelos
y Colores sin Rival

SUCURSALES:

CONDELL 286
ex-Local de Gath & Chaves
VALPARAISO

21 DE MAYO
esquina Santo Domingo
SANTIAGO

FABRICA:
SAN DIEGO 156, cuadra y media de la Alameda
CASILLA 208 - TELEFONO 869

AUTOPIANOS
PIANOS
MUSICA IM PRESA
Accesorios
Arriendos
Afinaciones

CARLOS DOGGENWEILER
A. PRAT 166

Mercería y Ferretería "PARIS"

ALAMEDA 44-Teléfonos 324 y 437

Ofrecemos a los precios más bajos en plaza:

Fierro acanalado, negro y galvanizado.

Fierro liso, redondo y plano.

Metal desplegado. Cemento Melón, Cemento en barriles, Yeso, Cal y tierras de todos los colores.

Arados y repuestos.

Chuzos, picotas y palas. Carretillas de fierro y madera.

Cañería galvanizada y negra.

Clavos de fierro y alambre de todas dimensiones.

Alambre negro y galvanizado.

Tornillos, pernos y remaches de todos los números.

Aguarás, aceite y pintura de varias clases.

Chapas, bisagras y todo lo indispensable para construcciones, industrias y agricultura.

DEZA y LARIOS

SUCESORES DE CECILIO MOLLEDA

SUCURSAL:

INDEPENDENCIA 141

EXCLUSIVAMENTE

FUNDOS

COMPRA - VENDE

Permuta - Arrienda

Alfredo Tagle Rodríguez

Ingeniero Agrónomo

Catedral 1137 -:- Casilla 3132

CALEFACCION

SURTIDO COMPLETO EN ARTEFACTOS PARA CALEFACCION

ESTUFAS a carbón, de grandes dimensiones, a fuego lento apropiadas para escuelas, conventos, cuarteles, hospitales, etc.

RADIADORES eléctricos en varias formas y tamaños.

ESTUFAS a parafina en distintos modelos.

CALENTADORES para baños, a presión, y sencillos a gas, leña y parafina.

CALENTADORES para camas, eléctricos y al agua caliente.

EXTENSO surtido en calentadores para enfermos.

EJECUTAMOS instalaciones, garantizando su buen funcionamiento y duración. Visiten nuestro almacén, consulten nuestros precios antes de hacer sus compras.

FRATELLI CASTAGNETO

ALAMEDA ESQUINA SAN MARTIN

SANTIAGO

Elixir Estomacal

de **Saiz** de **Carlos (STOMALIX)**

Es recetado por los médicos de las cinco partes del mundo porque tonifica, ayuda á las digestiones y abre el apetito, curando las molestias del

ESTÓMAGO É INTESTINOS

el dolor de estómago, la dispepsia, las acedias, vómitos, inapetencia, diarreas en niños y adultos que, á veces, alternan con estreñimiento, dilatación y úlcera del estómago, etc. — Es antiséptico.

De venta en las principales Farmacias del Mundo y en **MADRID, Serrano, 30** (España)

desde donde se remiten folletos á quien los pida.

VACUNA SIVORI

Recién llegada, dosis única y doble para inmunizar contra el CARBUNCLO o FIEBRE CARBUNCLOSA o GRANO MALO, a los ganados BOVINOS, EQUINOS, OVINOS y CAPRINOS, preparada en Buenos Aires por el doctor **FEDERICO SIVORI**, bacteriólogo y profesor de enfermedades contagiosas y de Microbiología en la Universidad Nacional de La Plata.

Esta vacuna es la usada actualmente en toda la República Argentina, país esencialmente ganadero, dando un resultado del 100 por ciento, sin que falle un solo caso.

En mi oficina tendrán los interesados todos los datos necesarios y prospectos, y la lista de los ganaderos argentinos que la usan actualmente. PRECIO POR DOSIS PARA CADA VACUNA, $ 0.60.

Exclusividad para la venta en toda la República de Chile. Se atiende cualquier pedido por carta para provincia.

PEDRO DONOSO y Cía.

HUERFANOS 1225.—TELEFONO INGLES 3451.—CASILLA 521

MUEBLERIA Y PELETERIA VIENESA

CONTRATO DE COMPRA-VENTA SEMANAL Y MENSUAL

En formación el 13.o contrato de muebles y pieles

El 5 del presente, y ante el Notario Público señor Mariano Melo Egaña, se efectuaron los sorteos de contratos de muebles y pieles.

En el contrato 10.o, sorteo 48, favorecido el N.o 60, del señor Oscar A. von Chrismar, imprenta "El Mercurio".

11.o contrato, sorteo 32, favorecido el número 68, de la señora Mercedes de Aracena, Gorbea 1931.

12.o contrato, sorteo 8, favorecido el número 40, del señor Alberto Cumplido, Galería Alessandri 25.

Se admiten inscripciones de provincias, solicitar prospectos.

También se venden muebles y pianos alemanes con grandes facilidades de pago. Se reciben toda clase de hechuras y composturas de pieles.

Enrique Zimed, Ahumada 5, Teléfono 2783, Casilla 2635.—Fábrica: San Diego 482, frente a la Plaza Almagro, Teléfono 240, Oficina Matadero

---

Sociedad Anónima "COMPAÑIA CARBONIFERA DE HUIMPIL"

Cítase a reunión extraordinaria a los señores accionistas de esta Compañía a fin de pronunciarse sobre la venta o aporte de las propiedades mineras de la Compañía a la Sociedad Anónima "Compañía Carbonífera de Cautín", condiciones de este negocio, liquidación anticipada de la Sociedad y nombramiento de liquidador.

La reunión se efectuará el 12 del presente a las 5 P. M., en un salón de la imprenta de "El Mercurio". El registro de accionistas permanecerá cerrado desde esta fecha hasta el 13 del presente, inclusive.

Santiago, 4 de Mayo de 1922.

CARLOS BESA.

Presidente del Directorio.

M-12

Muebles

DORMITORIOS, COMEDORES, SALONES y ASIENTOS de escritorios en diferentes estilos, encontrarán en la Fábrica de Muebles Finos de

ARRAZOLA Y CANET

S. Diego 282-286

M-7

PATENTES DE INVENCION

Al Ministerio de Industria y Obras Públicas se han presentado los siguientes inventores, pidiendo que se les conceda patente de privilegio por los inventos que se indican:

El señor **LUIGI ZANIBELLI**, de Génova, para "Mejoras en aparatos pulverizadores de líquidos para curar plantas o árboles."

11-M

Los señores **GEORGES CONSTANT** y **ANDRE BRUZAC**, de París, para "Un procedimiento de elaboración del fierro y del acero, tratando directamente los minerales privados de su ganga."

M-11

Se da este aviso en cumplimiento de las disposiciones reglamentarias correspondientes y a los efectos de las oposiciones o reclamos que pudieran presentarse.

El Jefe de la Oficina de Patentes de Invención.

REMATE JUDICIAL

Caja de Crédito Hipotecario

El 8 de Mayo de 1922 se rematará en el Segundo Juzgado Civil de Santiago la propiedad signada con el número 1482 de la calle San Ignacio de esta ciudad.

MINIMUM: $ 18,733.34

que se pagarán: a) con $ 3 mil 730.16, saldo en el 11.o dividendo de una obligación hipotecaria a favor de la Caja de Crédito Hipotecario de $ 4,000 primitivos en letras del 8% con 1% de amortización; b) con $ 8,000 al contado en dinero efectivo; y c) con $ 7,003.18, a 6 meses plazo.

Bases y antecedentes en la Secretaría del 2.o Juzgado Civil de Santiago.

Títulos en el Archivo de la Caja de Crédito Hipotecario.

M-8

$ 23.00

Vendo casa recién terminada calle Santa Rosa, próxima Avenida Matta, 8 piezas, 43 metros de fondo. Otra en $ 22,000, calle Maule, luz eléctrica, huerto, mide 15 por 50, pagaderas $ 6,000 al contado, resto fácil pago.

Tratar y llaves: PRAT 1570

M-10

LECHE

Vendo producción 40 decálitros en Carrascal, Chacra San Ramón, a 15 cuadras Matucana, desde el 1.o de Junio.

M-7

ARRIENDO QUINTA

5 cuadras bien plantadas, con enseres, bonita casita.

Avenida Egaña 801, Los Guindos

M-8

Operarios Sastres

para obra grande, necesita la

COOPERATIVA MILITAR

Nataniel 76

Presentarse trayendo muestra.

M-7

PIANOS!!

que triunfan desde 40 años en todas partes del mundo y de más aceptación son los únicos

STEINWAY & SONS	vendidos	225 mil pianos
BECHSTEIN	„	125 mil pianos
BLUTHNER	„	115 mil pianos
SCHIEDMAYER	„	58 mil pianos

STEINWAY-WELTE pianos de reproducción

AUTO-FISCHER - AUTO - CAMPBELL PIANOS

PIANOS Ritmuller, Seiler, Mors, Fahr.

Unico Importador

OTTO BECKER

REMATE "EL TATTERSALL"

En la próxima FERIA que se efectuará el

El Lunes 8 de Mayo

habrá, como de costumbre, varios lotes de ganado gordo y para engorda, y entre otros, los siguientes:

NOVILLOS GORDOS, llegados de **TALCA y SAN FERNANDO**.

BUEYES GORDOS, llegados de **RAPELCO y MOLINA**.

VACAS GORDAS Y PARA ENGORDA, llegadas de **MULCHEN y BUIN**.

300 **CORDEROS, CAPONES GORDOS**, llegados de **GENERAL LOPEZ**.

200 **OVEJAS GORDAS**, llegadas de **SAN FRANCISCO**.

EL GERENTE.

REMATE

Por acuerdo de los herederos de don Manuel Hurtado Lecaros, se rematarán, el 24 de Mayo próximo, a las 4 P. M., en el estudio del Compromisario don Joaquín Errázuriz V., Amunátegui N.o 254, las siguientes propiedades:

Casa de la calle de Santo Domingo Nos. 1579 a 1585, por el minimum de $ 143,000

El precio se pagará reconociendo el subastador, por su valor comercial, el saldo de $ 18,437.75, a que se encuentra reducida una deuda de $ 25,000 a favor de la Caja de Crédito Hipotecario en bonos del 6% o 1%, y el resto mitad al contado y mitad en dos porciones iguales a tres y seis meses plazo, con intereses a razón del 8% anual; y

Casa de la calle de Erasmo Escala Núm. 2260, por el minimum de $ 15,000

que se pagará con la mitad al contado y el resto en dos porciones iguales, a tres y seis meses plazo, con intereses a razón del 8% anual.

Los títulos y demás bases y antecedentes del remate pueden consultarse en la oficina del Compromisario, de 4 a 5 de la tarde.

Sociedades Anónimas

COMPAÑIA SALITRERA "EL PEÑON"

En conformidad al artículo 18 de los Estatutos, cito a Junta General Ordinaria de Accionistas, que se celebrará el Lunes 8 de Mayo próximo, a las 2½ P. M., en los salones de la Bolsa Comercial de esta ciudad, Cochrane 695.

Valparaíso, 28 de Abril de 1922.

EL PRESIDENTE.

M—8

COMPAÑIA SALITRERA "EL PEÑON"

Para los efectos de la próxima Junta General Ordinaria, el Registro de Accionistas permacerá cerado desde esta fecha hasta el 8 de Mayo inclusive.

Valparaíso, 28 de Abril de 1922.

EL GERENTE.

M—8

"EL TATTERSALL"

FERIA ESPECIAL DE VACUNOS Y CABALLARES

Por arriendo de los fundos SAN REJIS y LO CALVO, de la señora Teresa I. de Espínola, se rematarán en "EL TATTERSALL"

EL MARTES 9 DE MAYO

los siguientes animales:

VACUNOS

160 BUEYES de trabajo, garantidos, en buen estado.
200 NOVILLOS de 2 años.
150 VAQUILLAS de 2 años.
100 VACAS paridas.
300 VACAS gordas.
200 VACAS de crianza.
4 TOROS de masa.

CABALLARES

60 POTRONES y POTRANCAS percherones, de 2½ años.
58 POTRILLOS y POTRANCAS percherones de 1½ años.
2 POTROS percherones garantidos para la reproducción.

EL GERENTE.

VENDEDOR

Para Sección de Máquinas de Escribir y todos sus agregados necesita Casa Importadora de estos artículos. Debe tener conocimientos comerciales y práctica en estos negocios. Es inútil presentarse sin tener las aptitudes para el puesto.

Dirigirse: CASILLA 1163, indicando antecedentes.

SHEEPDIP. Mc. Dougall

El desinfectante ideal, no corrosivo, ni venenoso para ovejas, caballos, y en general toda clase de animales. Extermina a los piojos, pulgas y todos los insectos parásitos y mejora las condiciones del vellón o pelo de los animales.

Mc. Dougall's Sheep dip es el específico contra la sarna. Ofrecemos en latas de 4 1|2, 1|2 y 1|4 de litros.

L. DESPOUY y Cía., Suc. de Arestizábal y Cía.

Agentes en Santiago: Sr. **ROBERTO RAZETO**, Delicias N.o 809

LA NACION

Santiago, 7 de Mayo de 1922

¿QUIEN CONTROLA LA ALIMENTACION DE LA POBLACION CARCELARIA?

La atención pública se ha preocupado en la última semana del incidente que se ha desarrollado en el Senado, en torno de las observaciones formuladas por el señor don Joaquín Echenique, sobre la provisión de las cárceles de la República.

El señor Echenique ha manifestado que en los últimos tiempos se ha tomado a contrata la provisión de 69 cárceles de la República, sin pedir propuestas ni abrir licitación pública entre los interesados. Ha agregado que en algunos casos se modificaron los precios vigentes, según los contratos, por medio de simples cartas u oficios privados de los anteriores Ministros de Justicia. De este modo, considera el señor Senador que ni el Primer Mandatario ni el Tribunal de Cuentas han podido imponerse de estas resoluciones.

Es conocida también la contestación dada por el actual Ministro del Interior, a quien alcanzaron las observaciones del señor Echenique, por haber sido uno de los Ministros de Justicia que adoptaron estas disposiciones. El señor Jaramillo, sin tiempo para reunir los antecedentes documentados de esas disposiciones gubernativas, ha podido adelantar al Senado que, aun cuando semejantes disposiciones no se ajustaran estrictamente a la ley, fueron tomadas en virtud de situaciones extraordinarias y de imprescindible urgencia y cautelando en todo momento los intereses fiscales. Por lo demás, esta práctica se remontaría a administraciones anteriores que debieron enfrentar análogas emergencias.

No hay, entonces, discrepancia sobre el aspecto legal de la cuestión. La concesión del negocio de aprovisionamiento de las cárceles sólo puede hacerse por propuestas públicas. La modificación de los precios consultados en esos contratos es algo que no ha podido legalmente hacerse por medio de una orden ministerial.

Sería en tal caso muy deplorable que se abordase este incidente con móviles políticos o se hiciese una cuestión personal del estudio de los cargos y descargos formulados. Vale más elevar el ambiente del debate y sacar de todo esto una conclusión que asegure el respeto a la ley, a la vez que el bienestar de los infelices presos de las cárceles, que en la mayoría de las ciudades de la República, con o sin modificación de contratos y de precios, son víctimas indefensas de la expoliación de los proveedores.

Aun cuando el Gobierno no lo ha dicho, las medidas adoptadas con arreglo a esta mala y perniciosa práctica administrativa, han debido obedecer a la necesidad de impedir que los contratistas abandonasen de repente la provisión de los establecimientos penales, en presencia del alza brusca y considerable de los artículos de alimentación.

Pero son conocidas las mil y mil sutilezas de los proveedores para sacar ventaja del Fisco que paga y de los desgraciados que consumen sus provisiones. Siempre buscarán un contrato ofreciendo precios irrisoriamente bajos para asegurarlo y en seguida gestionarán por todos los medios su modificación. En la generalidad de los casos, estos contratistas son como el reo que siempre trata de sorprender o de mixtificar al juez.

No es exagerado, por ejemplo, que en el Norte del país haya sido preciso subir de 98 centavos a $ 1.30 el precio de la ración de cada detenido. Y aun así, es algo que da frío pensar qué comerán esos infelices. Pero en las cárceles del centro y del Sur del país no existen esas razones de carestía. En todo caso, en ninguna ciudad de la República puede darse un contrato sin haber pedido previamente propuestas a todos los interesados y con la mayor publicidad posible.

No habrá nadie, pues, que no considere que es absolutamente necesario respetar la ley en todos los casos en que tiene aplicación. Ni existirán discrepancias de ninguna especie, respecto de la urgencia de extirpar una costumbre gubernativa, como la denunciada en el Senado, que se remonta a varias administraciones anteriores, pero que es inaceptable y peligrosa en extremo.

Conviene entonces despojar este debate de todo aspecto personal y de todo alcance partidarista, porque la índole de esta cuestión toca a fondo a los sentimientos altruistas del país entero. Hay que asegurar la buena alimentación de los reos. Y es preciso concluir con los abusos que cometen los contratistas con ellos.

La opinión sabe que los Ministros que van a dar explicaciones habrán de demostrar plenamente que se encontraron en circunstancias tan apremiantes que forzosamente tuvieron que adoptar las medidas que se conocen.

Luego, es preciso arbitrar los medios de que los Ministros no se vean colocados en el futuro en el dilema de cometer una ilegalidad o de dejar morirse de hambre a la población carcelaria.

Para esto es necesario establecer algo que no se conoce hoy día en esta materia ni de nombre: el control. Este control debe empezar por el estudio razonable de las bases de los contratos y la calificación de las personas que pueden ser admitidas a su licitación.

Ese control debe ser mantenido sobre todo en provincias de un modo celoso e inflexible. ¿Por quiénes? He aquí la cuestión. ¿Por los alcaides, por los Gobernadores? Se están viendo tantas cosas extrañas en la materia, que no llega a desesperar de que estos funcionarios puedan, salvo excepciones poco numerosas, desempeñar esta misión con austeridad y con celo incansables.

Nos constan hechos como este: en la cárcel de una gran ciudad del Sur, los reos estaban sin comer hacía veinticuatro horas, cuando esa cárcel fué visitada por una personalidad que está muy cerca de nosotros. Habían llevado ese día, en vez de almuerzo, una inmundicia tal, que ningún ser humano se atrevía a tocarla. El visitante hizo presente al alcaide esta situación. El alcaide se excusó con que estaba cansado de reclamar a los contratistas de la calidad de las provisiones.

Igual cosa sucede en casi todas partes. Y el papel de los alcaides de las cárceles no sólo es reclamar a los contratistas. Y la misión de los Intendentes y Gobernadores debe extenderse a las cárceles. Pero los contratistas son tan insinuantes, suelen tocar tantos resortes ocultos y gozan generalmente de tantas influencias, que un funcionario solo es impotente en muchos casos para obligarlos a cumplir con sus deberes.

¿Qué sacamos, entonces, con que se respete la ley o con que los Ministros se vean obligados por la fuerza de algunos casos a sacrificar su cumplimiento, si el resultado es el mismo, si los asilados de las cárceles se quedan siempre sin comer o tienen que ingerir desperdicios de alimentos para prolongar su resistencia bajo el peso de tan horrible miseria?

Esta es la verdadera solución que debe fluir del debate. Lo pasado había estado ocurriendo en fuerza de las cosas y no tiene remedio. Pero lo presente hay que remediarlo: la humanidad y el prestigio del país lo exigen.

Este país se está desorganizando administrativamente por falta del control superior del Gobierno. Cada funcionario hace lo que se le ocurre porque no está debidamente vigilado. Hay que poner ahora por encima de los Gobernadores y de los alcaides de las cárceles, una Junta de Vecinos respetables que dé término a estos abusos indecorosos, que muchas veces se cometen con la complicidad misma de los llamados a fiscalizarlos. Bienvenido sea este incidente parlamentario si nos deja como recuerdo un resultado práctico tan grande.

PRESUPUESTO DE LOS FERROCARRILES DEL ESTADO

Se ha recibido en el Gobierno y ha pasado para su aprobación en ambas Cámaras, el Presupuesto de los Ferrocarriles del Estado, correspondiente al año en curso.

Creemos de interés dar a conocer y comentar el actual pronóstico de entradas y gastos, por cuanto las cifras en él consultadas permiten formular apreciaciones diferentes de aquellas a que dieron lugar los presupuestos anteriores.

Por lo pronto, conviene anotar que el presupuesto en discusión lleva fecha del 23 de Setiembre último. Es decir, han pasado siete meses, desde su entrega al Gobierno, hasta su aprobación y envío del mensaje correspondiente. Por lo demás, tiene esto poco de extraño. Recordamos que el presupuesto correspondiente a 1921, quedó olvidado del Gobierno desde entonces hasta la fecha.

Es el mismo sistema de desgobierno que apuntábamos hace poco a propósito de las reclamaciones de la Empresa sobre la carencia de carbón para mover los ferrocarriles. Los Ministros no tienen tiempo de ocuparse en estas cosas; la atención de los negocios públicos se atrasa o desaparece, los perjuicios sobrevienen, la crisis se ahonda, y el país paga las consecuencias de esta incurable desidia gubernamental.

En cuanto al presupuesto mismo del año en curso, resalta, desde luego, y como interesante novedad, que aparezca saldado. Esta circunstancia no se presentaba desde el año 1917, al cual correspondió el último ejercicio financiero favorable de los Ferrocarriles del Estado.

Cifras determinantes del presupuesto actual son las siguientes:

Gastos.— En la Red Sur, 172 millones en moneda corriente y en la Red Norte 18 millones de la misma moneda. Total en ambas redes 190 millones en billetes.

Entradas.—En la Red Sur 179 millones moneda corriente y en la Red Norte 11 millones de la misma moneda. Total en ambas redes: 190 millones en billetes.

Se anota un déficit de 7 millones en la Red Norte y una utilidad de 7 millones en la Red Sur. Compensadas las diferencias en la explotación conjunta de las dos redes, el presupuesto de la Empresa aparece saldado.

En los valores anteriores ha sido reducida la parte en oro a billetes. La relación numérica de oro a billetes es de 12 millones en oro de 18d. contra 157 millones en papel, o sea, de menos de 8 o|o, expresada dicha relación en porcentaje de oro a papel. Este dato justifica una vez más nuestra insistencia en la fijación de las tarifas en moneda corriente—evitando las variaciones trimestrales—ya que un gasto de 8 o|o en oro no justifica la percepción de todas las entradas en moneda de oro.

El análisis por partidas del presupuesto nos da las siguientes relaciones: Combustible 26 o|o y jornales 25 o|o de los gastos totales; sueldos 12 o|o; materiales 10 o|o y reservas de renovación 8 o|o. Los gastos varios absorben el 10 o|o de los totales, influyendo especialmente en esta partida el servicio del empréstito americano, para el cual se consultan 20 millones de pesos en billetes.

Del examen de estas cifras se desprende que las más altas partidas de gastos corresponden a combustible y a jornales, representando ambos capítulos justamente la mitad de los gastos totales de la Empresa. La elevación de estas partidas corresponde a razones ajenas a la gestión de la Empresa, y guardan relación con las cuestiones sociales que recientemente agitaron al país, y de las cuales aún quedan reminiscencias que se traducen en perturbaciones de las faenas en las minas carboníferas.

Es interesante observar el crecimiento de los gastos anuales de la Empresa durante los años de la guerra y siguientes a su fin. Eliminando la Red Norte (para no producir alteraciones en las cifras, ya que esta Red fué agregada en 1917) encontramos la siguiente escala de crecimiento: 78 millones en 1914; 71 en 1915; 73 en 1916; 72 en 1917; 89 en 1918; 105 en 1919; 122 en 1920; 173 en 1921 y 173 según el presupuesto de 1922.

Puede observarse la igualdad de los gastos en 1921 y 1922. Es este un hecho económico de carácter general que señala una vuelta a la normalidad de condiciones. Por lo demás, un estudio reciente del señor Alberto Edwards, Director de la Oficina Nacional de Estadística, señalaba una detención en 1921 del crecimiento de los números índices, acusando dichos números valores iguales en 1921 y 1922.

La igualdad obtenida en 1922 entre las entradas y gastos de la Empresa se debe principalmente a las alzas y recargos de tarifas producidas al final del año 1921. Es, pues, en la permanencia de la tarifa actual que la Empresa ha basado la normalidad de su situación financiera. No interesa a la Empresa una tarifa más elevada que la actual y fué así que, a solicitud del Consejo Administrativo, el Congreso despachó, para el año en curso, una ley que mantiene durante el año las tarifas vigentes.

El pronóstico de entradas ha considerado para el año actual una movilización inferior a la efectuada en los años normales. Se ha obrado en ese sentido, con prudencia, ya que la crisis salitrera, que ha afectado a toda la economía nacional y, por consiguiente, a los transportes, no parece que sea eliminada hasta mediados del segundo semestre del año en curso. Evidentemente, si el tráfico fuera restablecido a sus valores normales, el ejercicio financiero de la Empresa no sólo estaría saldado sino que aún dejaría una apreciable utilidad.

En resumen, las expectativas económicas de la Empresa aparecen favorables. Las tarifas son suficientes. La electrificación—que estará concluída al final del año próximo—y las recientes adquisiciones de equipo moderno y abundante, permitirán efectuar economías de explotación y atender en buenas condiciones los futuros incrementos en las demandas de transporte.

No dudamos que, ante las favorables expectativas que se advierten, el Gobierno ayudará a la Empresa a completar el plan de mejoramiento recientemente iniciado. La electrificación, la Maestranza Modelo, las "Mikado", el equipo adquirido, son partes de ese plan. Mucho resta por hacer. Nosotros insistimos hasta el cansancio en la necesidad y posibilidad económica del empréstito ferroviario por 7.775,000 £. El Congreso concedió sólo 5.000,000 de £ dejando incompleto, en 2.775,000 libras esterlinas el plan de mejoramiento. Estimamos ahora que, en vista de las garantías económicas que la Empresa ofrece en su último presupuesto, podrá de nuevo considerarse la posibilidad de completar el plan de inversiones proyectado.

El público ha hecho un considerable esfuerzo al soportar la elevación continua de tarifas (134 o|o en menos de 3 años) hasta financiar los Ferrocarriles del Estado. Tiene derecho ahora a que se le ofrezca un servicio holgado, correcto y eficiente, que corresponda a nuestras necesidades de expansión comercial y que se ajuste a la naturaleza de la producción de las diversas regiones del país en relación con los centros de consumo.

Y hoy la circulación de los productos y el comercio interno del país se ven recargados o entorpecidos por la falta de armonía entre las necesidades de la producción y del consumo y las conveniencias internas de la Empresa. Falta ligar el interés de los Ferrocarriles del Estado con el progreso económico del país.

GANADORES

El mejor cigarrillo Habano.

60 cts. PAQUETE

REGENEREMONOS...
BAJANDO EL ALMUERZO

Unos pocos centenares de santiaguinos, muy pocos, van a salir este Domingo a los alrededores de la ciudad, a correr, a jugar, a retemplar el organismo con una hora de ejercicio al aire libre. Otros muchos, de todas castas y pelajes y tamaños, van a congregarse en los hipódromos para arriesgar unos pesos a la velocidad de un **Mike**, un **Palillo** o una **Juerga**.

Y otros, los más, van a encerrarse en sus tugurios, o en el de un amigo estratégicamente colocado, donde consagrarán el día, baraja en mano, a una borrachera oscura y sórdida, que se prolongará, en muchos casos, por uno o dos días más, a pretexto de "componer el cuerpo".

Los primeros santificarán dignamente la jornada, recuperando en competencias saludables y reconfortadoras el vigor y la ligereza del cuerpo y el espíritu, abrumados, ateridos, en seis días de bregar afanoso en el taller o en la oficina. Los segundos pasarán unas horas de emoción, torturando el magín ante un programa y canjeando en las ventanillas unos billetes sucios, que algo valen, por unos papelitos azules, rojos, amarillos... que, por lo general, resultan no valiendo nada. Para los últimos, ni aire libre, ni emociones, ni el vistoso espectáculo de la multitud hormigueante y de los caballitos corriendo por la pista verde: sólo el cuarto oscuro, el trinar lastimero de la vihuela, copiosas libaciones de un vino agrio y homicida, fenomenales disputas por un Rey o una Sota, tal vez un puñetazo o una cuchillada en mala parte, y, en todo caso, el despertar amargo, doloridos los músculos, la voluntad hecha un guiñapo, la cabeza pesada y el bolsillo exhausto.

Y hay gentes en este país, preocupadas del porvenir de la patria y de la raza, que hacen cuanto pueden porque aumente el número de los que dominicalmente practican el sport, disminuyendo, en relación directa, el de los que se enclaustran para beber y jugar al monte. Y se ha ideado que esta transmutación regeneradora sea costeada, siquiera en parte, por los que apuestan en las carreras.

Existe un proyecto de ley, muy simple, muy práctico, en que esos tres elementos se barajan con el fin indicado. La Cámara joven lo ha estado discutiendo por estos días, y la oposición de un parlamentario lo acaba de arrojar sin piedad a la sima insondable de los asuntos de difícil despacho.

Van dos veces. Se le ha objetado ahora en nombre de principios constitucionales y de buena organización financiera, ante los cuales nos descubrimos respetuosamente, pero lamentando que este rigorismo, tan fácil y frecuentemente abandonado en casos de mayor entidad y trascendencia, se manifieste ahora para salirle de través a un proyecto en que se cifran tantas esperanzas de bien público.

Es una lástima. En estas condiciones, la suspirada ley de fomento de la Cultura Física, no va a ser nunca una realidad.

¡Y por qué obstáculos peregrinos!... Hace tiempo, cuando el proyecto fué puesto por primera vez en el tapete parlamentario, un representante conservador (¡y tanto!...) le puso bravamente la proa, expulsándolo también de la tabla de fácil despacho. A su juicio, la tal cultura física es innecesaria en absoluto, y absurdo pretender que el Estado gaste tiempo y dinero en fomentarla. ¡Qué! ¿Ejército corporal? ¿Juegos al aire libre? Cada cual es dueño de practicarlos cuando, cómo y dónde guste, sin necesidad de que las autoridades se den el trabajo de acarrear gente a las canchas. Y, en refuerzo de sus argumentaciones, señaló modestamente el ejemplo de su propia persona.

El hace sport cuando le viene en gana, y con provecho.

¿Que en el almuerzo, verbi-gracia, ha sido el menú demasiado tentador y como consecuencia su volumen corriente no se halla muy cómodo dentro de los límites normales del chaleco y la pretina? Muy sencillo: se da un paseo de unas cuantas cuadras.

Se va despacito, fumando... Al cuarto de hora todo malestar ha desaparecido. Y ya está en "training" para reincorporarse a sus actividades ordinarias, suelto el cuerpo y liviano el entendimiento; listo para participar, como buen opositor, en el fuego graneado de las interrupciones.

Y está claro: que hagan todos como él, a lo menos una vez por semana, y... ¡se acabó el problema de la regeneración de la raza!...

PAUL VERITÉ.

¡Que ruede la bola!

Que en Chile pasa algo raro, nadie lo duda.

Una modorra enfermiza entraba la acción del Gobierno.

Y las iniciativas patrióticas de los señores Ministros, como las olas del mar contra los arrecifes, se deshacen y pulverizan ante Dios sabe, qué escollos, desconocidos, pero sospechados.

Hay en el ambiente una cobardía que impide a los hombres llamar a las cosas por el nombre que tienen.

Y entretanto, las instituciones y los organismos que mantiene el Estado al amparo de esta desidia que todo lo invade, se deshacen y disgregan como montaña de arena ante el embate del mar.

Lo que ocurre en las policías de la República es al acaso, un ejemplo de lo que digo.

Se nos habla de un plan que tiene el Gobierno para reorganizarlas.

Se nos dice que en Londres existe una escuela en que al sólo nombre de Sir Roberto Peel, los bastos aldeanos de la campiña inglesa se transforman en los rígidos "policemen", orgullo de Albión.

Entretanto, en Chile, sus gobernantes, como esos juglares de la India lejana, barajan palabras, conceptos y frases e impasibles contemplan el desarrollo del desafío que en el inmenso tablero de ajedrez del país, juegan con las policías, por un lado los intereses creados, los caprichos y las pasiones y por otro abandonada y maltrecha la conveniencia pública.

En el juego no falta ninguna pieza: las policías de Santiago y la de Valparaíso pudieran hacer de reinas.

Existen también torres, caballos, alfiles y peones que conforme a las reglas del juego, tienen distintos medios de acción y movimientos diversos.

¿Que el Prefecto que existe en Pisagua por sátrapa se hace insoportable en esas regiones?

Pues le trasladamos a Vichuquén.

Puede ser que el clima le siente mejor y regenere sus condiciones morales.

¿Que el de Coquimbo origina protestas?

Pues lo trasladamos a Punta Arenas; y asunto concluído.

¿Que el Comisario que había en Ñuñoa tenía declive hacia el cuatrerismo?

Pues a Santiago con él, y no hablemos más.

Y mientras pensamos algún movimiento de piezas mayores, animemos el juego cambiando algunos peones.

Algunos comisarios del vecino puerto los traemos a la capital y algunos de aquí ineptos o coimeros famosos, los llevamos á Valparaíso para que respiren aire de mar.

¡Dios los bendiga!

¿Que el Prefecto de Curicó se nos subleva contra el Intendente que en la provincia representa al Presidente de la República?

Pues trasladamos al Intendente.

¿Que esto es ligeramente vejatorio para la dignidad del cargo?

Efectivamente. Pero lo que importa es que no haya conflicto, y así lo logramos.

¿Que en Collipulli, qué en Lota, Mariluán, que en todas partes la protesta es unánime?

¡Calma, señores!

Todos por turno recibirán la visita de un Inspector, y una vez evacuado su informe, lo archivaremos o haremos los traslados que son de rigor... si es que nos place.

Lo grave del juego es que a veces, con motivo de la caída de una reina en Santiago, por vía de ejemplo, la opinión impulsiva ha gritado: "jaque al Rey" y la prensa ha coreado "mate al Rey"... Pero era ilusión.

Lo triste del caso es que este juego demuestra que tuvo razón el sabio que dijo que "nuestros esfuerzos se agotan en una lucha de pequeños intereses, en las miserias de una política de conventillo, sin horizontes, sin porvenir y sin grandeza, y en el entretanto se va desmoronando el prestigio en que Chile basaba la noble altivez de su ambición".

¡Qué ruede la bola!

Es nuestro sino.

ISMAEL EDWARDS MATTE.

JUVENTUD!

GRACIA!

Hermosura!!

A nuestra selecta clientela

Usando nuestra incomparable Tintura Instantánea Francois encontraréis las preciosas cualidades que deben embellecer a una dama, nada hay que adorne más que una linda cabellera realzada por el brillo y el color de la juventud; basta una sola vez para comprender los efectos prodigiosos de nuestra Tintura y al mismo tiempo convencerse que no hay ninguna otra que pueda superarla en su éxito mundial, no tiene rival.

Damas y caballeros: con solícito cuidado, hemos empleado largos años de experiencia para llegar al más completo éxito, en nuestro empeño, probad y os convenceréis, que nuestra Tintura ha llegado a ser la única en su verdadero mérito, y la más perfecta de cuantas hasta ahora se han conocido.

La delicadeza más exquisita queda completamente halagada con nuestro brillante procedimiento, y las damas ataviadas del encanto más irresistible con que puedan realzar sus prendas personales.

Nuestra Tintura da al cabello su color primitivo, ya sea en negro, castaño obscuro, castaño o castaño claro.

Se vende en todas las Droguerías, Farmacias y Perfumerías.

Sombreros Señoras

modelos muy bonitos, encontrará usted a precios muy bajos, en

PUENTE 760, ENTRE SAN PABLO Y ROSAS

M-7

ALQUILO

En calle Exposición, próximo a la Estación Central, alquilo un sitio de 147 metros de frente por 65 de fondo. SE PRESTA PARA INSTALAR BODEGAS, BARRACAS Y CUALQUIER OTRO GENERO DE INDUSTRIAS. SE ARRIENDA EDIFICADO Y SE HACE EL EDIFICIO SEGUN LAS EXIGENCIAS DEL INTERESADO. CANON CONVENCIONAL.

Más datos:

CARLOS OSSANDON B.

168 — BANDERA — 168

Horas de oficina: de 9 A. M. a 12 M. y de 2 a 5 P. M.

EL MEJOR DEPURATIVO DE LA SANGRE ES EL

Elixir Dixi Leroy

Pedirlo en las buenas Boticas y en la

BOTICA ITALIANA

Huérfanos 1020

M-17

Compro casa

En barrio central de cien a doscientos mil pesos, de Catedral a Delicias y Parque Forestal.

CASILLA 7571

COMPRO CON URGENCIA

Las siguientes casas y propiedades

Por cuenta de clientes muy solventes

4 En calles comerciales, como Estado, Puente, Alameda, etc. Exigen buen edificio o bastante terreno. Precio entre $ 1.000,000 y $ 3.000,000.

8 Casas bien situadas de preferencia parte alta. Que aseguren el 8 o|o libre. Precio entre $ 400,000 y $ 1.000,000.

9 Casas de residencia de lujo. Modernas y confortables. Precio entre $ 300,000 y $ 600,000 al contado.

26 En buenos barrios, prefiriendo calles San Diego, San Pablo y Diez de Julio, que den un interés mínimum de un 9 o|o libre. Precio entre $ 100,000 y $ 400,000.

37 Casas de residencia, con o sin renta, situadas entre Brasil y Plaza Italia, Alameda y Forestal, o buenas calles Alameda, lado Sur. Precio entre $ 150,000 y $ 300,000.

62 No importando situación, ni tipo de edificio. se desea precio comercial y buen interés. Precio entre $ 60,000 y $ 300,000.

80 Casas de residencia en buena calle, de preferencia con renta. Precio entre $ 50,000 y $ 150.000.

ALEJANDRO GREENE CRUZAT

Sección Propiedades Urbanas

OSCAR GREENE VALVERDE

Y JORGE GUZMAN PALACIOS

TEATINOS 86

FRAGUAS PORTATILES

DE VENTILADOR

OFRECE:

Fundición Libertad

LIBERTAD 53 y 58

$ 100 de Economía

TENDRA UD. HACIENDO SUS PEDIDOS DE TRAJES O SOBRETODOS A LA

SASTRERIA AVENDAÑO HNOS.

Ahumada 20 y Ahumada 160 —

— Teléfono Inglés N.o 460

Alimento Fosfatado

"KINDER"

No más niños débiles, úsese el KINDER y serán siempre sanos y robustos.

EN VENTA:

DAUBE Y CIA. — DROGUERIA FRANCESA. — VELLICIA Y TORRES. — Y EN TODAS LAS BUENAS BOTICAS

GRANDIOSA LIQUIDACION

desde hoy Lunes

CONTINUAREMOS LIQUIDANDO TODOS LOS ARTICULOS DE

LA VILLA DE MADRID

64-AHUMADA-64

SOLAMENTE ENUMERAMOS ALGUNOS DE LOS MUCHOS ARTICULOS QUE TENEMOS EN LIQUIDACION:

TERCIOPELO en pura lana, importado, ancho 120; valía $ 24.50, el metro, a ...	$ 18.50
TERCIOPELO francés gamuza, ancho 135; valía $ 38, el metro, a ...	$ 29.50
TERCIOPELO pura lana, negro solamente, ancho 100 valía $ 18.50, el metro, a ...	$ 10.50
MOUFLON pura lana, en todos colores, ancho 140; valía $ 35; el metro, a ...	$ 25.50
CHEVIOT negro y azul, ancho 145; valía $ 32; el metro, a ...	$ 17.50
ASTRAKAN negro, clase extra, ancho 150; valía $ 125; el metro, a ...	$ 90.00
ASTRAKAN negro, ancho 130; valía $ 75; el met. a	$ 49.50
CASIMIRES grises, especiales para trajes de niños, ancho 130; valían, $ 18.50; el metro, a ...	$ 12.50
PELUCHES para sombreros, rica clase; valían $ 24.50; el metro, a ...	$ 17.50
TERCIOPELO inglés, negro, ancho 0.65; valía $ 19.50; el metro, a ...	$ 10.50
FELPA negra, café y ploma, el metro, desde ...	$ 55.00
RASOS de seda negra, el metro, desde ...	$ 8.00

SEDAS BULGARAS PARA FORROS DE ABRIGOS, ESPUMILLAS, CREPE MARROCAIN, CHARMEUSE, Y MUCHAS OTRAS SEDAS REBAJADAS DE PRECIOS

64 - AHUMADA - 64

NOTAS POLITICAS Y PARLAMENTARIAS

EN LA PROXIMA SEMANA SERA CONTESTADA LA NOTA LIBERAL UNIONISTA, SOBRE LA SENADURIA POR SANTIAGO, POR LOS PARTIDOS A QUIENES FUE DIRIGIDA

El Senado proseguirá mañana la discusión del presupuesto de Relaciones Exteriores y la Comisión Mixta, el Martes, el de Industria y Obras Públicas

ELECCIONES DE SANTIAGO

En la próxima semana será contestada por los Partidos Liberal Aliancista, Conservador, Nacional y Liberal Democrático la nota de la Mesa Liberal Unionista, sobre la candidatura senatorial del señor don Ismael Tocornal.

En cuanto a la reunión de los Presidentes de la Alianza Liberal, para tratar la cuestión candidaturas, se efectuará una vez que el Presidente Radical, señor Rosselot, regrese a Santiago, lo cual se efectuará, según informaciones recibidas, en uno de los primeros días de la semana venidera.

PRESUPUESTOS

El Senado reanudará mañana la discusión del Presupuesto del Ministerio de Relaciones, Culto y Colonización.

La Comisión Mixta celebrará sesión el Martes próximo, para continuar el estudio del Presupuesto de Industria y Obras Públicas.

INTERPELACIONES

Se nos informa que en la sesión del Martes próximo, el Ministro de Justicia señor Guarello dará respuesta a la interpelación formulada por el senador señor Echenique, sobre provisión de cárceles.

—La sesión de mañana de la Cámara de Diputados, destinada a la discusión del proyecto de impuesto a la renta, deberá reemplazar a la ordinaria del Viernes pasado, y, en consecuencia, en la orden del día se proseguirá la interpelación del señor Rojas Mery, sobre el fundo Pellahuén. Está con el uso de la palabra el señor Ramírez Frías.

DIRECTORIO GENERAL DEMOCRATA

El Directorio General del Partido Demócrata se reunirá el próximo Martes, a las 9 P. M. Se ocupará de diversos asuntos de orden interno.

JUNTA LIBERAL DEMOCRATICA

La Junta Directiva del Partido Liberal Democrático está citada a sesión para mañana, a las 6 P. M., con el objeto de ocuparse de la nota liberal unionista, respecto de la candidtura senatorial por Santiago.

JUNTA EJECUTIVA CONSERVADORA

El Martes próximo a las 11 A. M., se reunirá la Junta Ejecutiva Conservadora para ocuparse de diversos asuntos de orden interno y especialmente de la cuestión electoral de Santiago.

RENOVACION DE LA MESA DIRECTIVA DE LA ASAMBLEA RADICAL

Ha terminado el período reglamentario porque fué elegida la actual mesa directiva de la Asamblea Radical de Santiago y en la sesión que celebrará esta institución el Miércoles 10 del presente, se procederá a la elección de las personas que deben formarla.

La designación de presidente de ese organismo ha despertado vivo interés en los miembros de la Asamblea y se habla entre los asambleistas de las candidaturas de los señores Luis Salas Romo, Manuel Guzmán Maturana, Fidel Muñoz Rodríguez y Víctor Celis Maturana, para reemplazar al actual presidente don Guillermo Labarca Hubertson.

Tanto el señor Labarca H., como el secretario don Pedro Valenzuela, habrían manifestado a sus amigos que, deseaban reelegirlos por un nuevo período, que tienen el propósito irrevocable de no volver a la mesa directiva de la asamblea, en la cual desempeñaban esos cargos desde el año 1920.

* * *

La lucha interna en la Agrupación Demócrata de Santiago

Anoche quedó constituído el Comité Cívico de la Juventud Demócrata, en favor de la candidatura Fajardo

Las asambleas verificadas anoche por los comitees de propaganda de las diversas candidaturas

EL SENADOR SEÑOR BAÑADOS Y LA LUCHA INTERNA.— El Senador por Santiago, señor don Guillermo M. Bañados, nos pide hacer presente a todos sus amigos y correligionarios que, contrariamente a lo que ha podido manifestarse en algunas informaciones oficiales de Comitées de Propaganda, que él no ha aceptado ningún cargo en la Mesa directiva de los distintos centros políticos del Partido, para la lucha interna de candidato a diputado. Nos ha agregado que todos los candidatos en lucha son sus amigos muy apreciados, por cuya razón no puede ni ha deseado abanderizarse dentro de ninguno de los grupos.

CARTA.—Se nos pide la publicación de la siguiente carta:

Al doctor don Pedro Fajardo U.— Distinguido correligionario y amigo:

Cuando le ofrecí mi espontánea adhesión a su candidatura, creí que mis amigos, al lado de quienes he librado todas mis batallas políticas no llevarían candidato a la próxima lucha interna.

Los últimos acontecimientos demuestran lo contrario, pues el Comité Ejecutivo Doctrinario ha elegido a mi distinguido amigo y prestigioso correligionario don Honorio Henríquez Pérez.

Abandonar a mis antiguos compañeros en la hora de prueba, pienso que sería una deslealtad, máxime cuando Honorio es tan bueno y distinguido como usted.

No comunicarle a usted las anteriores líneas no habría sido caballeroso ni digno de mí y probablemente habría dado márgen a apreciaciones y comentarios desdorosos para su modesto correligionario.

En la esperanza de que la presente, no ha de dar motivos de distanciamientos entre ambos, queda de usted su Aftmo. y correligionario y atento y S. S.—**Baldomero Díaz E.**, Tocornal 345.

PRO CANDIDATURA PEDRO P. JORQUERA.—(Versión oficial). — Ante una numerosa concurrencia de socios y adherentes a la candidatura a diputado del señor Pedro P. Jorquera, celebró sesión de junta general el Centro Progresista 20 de Noviembre el Viernes en la noche.

Entre los numerosos concurrentes asistieron los señores senador Bañados, regidor señor Retamales y un buen grupo de correligionarios obreros de la Maestranza de los Ferrocarriles, quienes presentaron su adhesión y su desinteresado concurso al antiguo correligionario y candidato señor Jorquera; además asistió el señor Eduardo Gentoso, quien, en una elocuente improvisación, manifestó su desistimiento de ir como candidato a la lucha interna, llevado por elementos de la Empresa de los Ferrocarriles, en obsequio al candidato señor Jorquera.

Después de dar lectura a varias comunicaciones de adhesión, se pasó a nombrar las comisiones que tendrán a su cargo los trabajos de propaganda en los diferentes sectores del departamento, quedando elegidas las personas que se enumeran:

Manuel A. Márquez, Moisés Pérez, Diego Carrasco, José M. Vidal, Arturo Vera, Guillermo Mazzoni, Arturo Carrasco, Juan de D. Chavez, Víctor Orellana, Juan Villanueva, José I. Moreno, Luis Astudillo, Julio Retamales, Luis A. López, Lorenzo Osorio, Doraliso Jorquera, Luis Jorquera, Arturo Silva, Luis Farfán, Nemecio Núñez, Luis Navas, A. Parra, Samuel González, Juan de D. Mejías, F. Reyes, Alejo Sánchez, José Bignolo, Luis Silva B., José Sánchez, Alejo Vargas, Juas Zúñiga Manuel Fuentes, Enrique Jiménez, Arturo O'Ryan, Amador Olivo, Ramón Guerrero, Rafael Guerrero, F. Guerrero, Luis Real, Roberto Barañao, Benjamín Ortiz, Ernesto Lecaros, Clorindo Medina, Plutarco Hidalgo, Manuel Aguilar, Luis A. Flores, Aniceto Muñoz, Rafael Ramírez, Nicasio Retamales, Carlos Molina, Andrés García, Pedro N. Pinto, Moisés Montenegro, Eleuterio Gómez, Juan B. Huerta, Lindor Tapia, Juan A. Rojas, Luis Bize, Exequiel Jiménez, Manuel J. Rojas, Julio Torrealba, Amador Garrido, José A. Allende, F. de B. González, Eduardo Ortiz, Manuel Durán O., Ernesto Lefevre, Juan Araya Fuentealba, Rodolfo Millán, Manuel J. Lagos, Luis Huerta, José Herrera, Luis Godoy, Alejandro Bustamante, Misael Galdames, Lucas Guajardo, Gmo. Díaz Galdames, Luis Córdova, Víctor M. Gutiérrez, Fernando Zúñiga, Marcos Aurelio Tapia, Luis A. Orellana, Pedro P. Bravo, Ismael Catalán, Ramón Prado, Jovino Aravena, Anacleto Samaniego, Pedro Paniny, Luis Aqueveque, Manuel Farías, Manuel Ibarra, Baldomero García, José Bignolo, Amador Rojas, Manuel A. Maldonado, Abelardo Trejo, José I. Galdames, Luis Peña, F. Peña, Ismael Labra, Arturo Irribarren, Artidoro Mora, Carlos Espina, Ceferino Cerda, Nicolás Durán, Ceferino Carreño, José Ramírez, Amador Díaz Reisoso, Alfredo Hopper, Dionisio Pavez, Manuel Escobedo, Evaristo Silva, Eduardo Donoso, Luis A. Pérez, Ernesto Cancino y Rodemil Fernández.

Todos los nombrados tendrán a su cargo la propaganda y lo relacionado con las conferencias rotativas que se iniciarás en favor de nuestro candidato.

Hoy Domingo, a las 2 de la tarde, se iniciará con una conferencia en la 4.a Comuna Estación, en el local de la calle B. Guerrero 542 (Federación Obrera), en la cual hablarán los señores Gestoso, Nicasio Retamales, Exequiel Jiménez, Luis Bize y el candidato señor Jorquera. Se invita a esta reunión a todos los correligionarios de la 4.a comuna, Maipú, 9.a y los gremios obreros, en especial a los de los Ferrocarriles y a todos los que simpaticen con esta candidatura eminentemente obrera. Como término hablará el esñor V. Gutiérrez.

CANDIDATURA A DIPUTADO PEDRO PABLO JORQUERA. — 2.a COMUNA.— Los miembros de la 2.a Comuna que suscriben citan a los adherentes de la Comuna en favor del antiguo y meritorio luchador de la causa, don Pedro Pablo Jorquera, para mañana Lunes 8 del presente, a las 9 P. M., para preparar los trabajos de la proclamación que se hará el Miércoles 10 del presente a las 9 y media en San Pablo 1636, entre Manuel Rodríguez y Riquelme.— **Arturo Vera. — Arturo Carrasco.— Arturo O'Ryan.— Amador Olivo.— Alejandro Vargas. — Aurelio Flores.— Fco. Zamorano. — Daniel Zamora.— Julio Retamales. — Luis Jorquera.— Doraliso Jorquera.— J. de D. Mejía.— J. Ignacio Moreno.— Manuel Fuentes.— Nemecio Núñez. — Gmo. Vargas.—Eduardo Ortiz.— Luis Astudillo.— Luis Farfán.— J. Manuel Vidal.— Víctor Orellana.— J. de D. Chávez. — Samuel González.— Daniel Zamora. —Luis Real.— Luis Nabea.— L. R. López.— Enrique Jiménez. — José Bignolo.— A. Santander.— Lorenzo Osorio.— Ramón Guerrero. — Rafael Guerrero.— Benjamín Bello. — Eulogio Giné.— Enrique Pavez.**

COMITE GENERAL PRO-CANDIDATURA A DIPUTADO JULIO ENRIQUE RAMIREZ. — (Versión oficial).—Presidida por don Guillermo Rubio y con una asistencia de 119 adherentes a esta candidatura, celebró asamblea general antenoche, a las 9 P. M. en la secretaría general, Rosas 1049 y se acordó lo siguiente:

1.o Dar los agradecimientos a los comitées comunales por los trabajos hechos hasta el momento y que continúen llenando las numerosas listas de adhesiones que han presentado.

2.o Se nombró a los que deben organizar los comitees de las comunas de Quilicura, Renca, Providencia, San Miguel, Barrancas, etc., nombramientos que serán comunicados por secretaría.

3.o Rogar a los comitées generales de los candidatos en lucha se abstengan de tomar el nombre como adherentes a sus candidatura, de los señores Bernardo Prieto, por la candidatura del doctor Fajardo; Samuel Larenas, Juan de Dios Ramírez, Víctor Aranís, Manuel Jara y Máximo Montenegro, por la candidatura de don Honorio Henrísuez, pues todos ellos simpatizan con la candidatura de don Julio Enrique Ramírez.

4.o Que el comité general acompañe al candidato señor Ramírez a la manifestación a que ha sido invitado por sus adherentes de la comuna de San Miguel, hoy Domingo.

COMITE GRAFICO PRO-CANDIDATURA JULIO E. RAMIREZ. — Como está anunciado, hoy a las 10 y media de la mañana tendrá lugar en el Centro Demócrata, Rosas 1049, la reunión a que este Comité ha convocado a los operarios de imprenta que pertenecen al Partido Demócrata y que han adherido a esta candidatura, como también a los que simpaticen con ella y no la hayan firmado aún.

Se tomarán importantes acuerdos a efecto de garantizar el éxito en la próxima jornada de la lucha interna.

ACLARACION.—Se nos pide la siguiente publicación:

"Santiago, 5 de Mayo de 1922.— Señor Director de "La Nación". — Presente.— Muy señor mío: Le estimaría se digne dar cabida en ese acreditado diario a la siguiente publicación:

"Me he impuesto que en "La Nación" de fecha 4 del actual, aparece mi nombre en la lista del comité pro-candidatura del señor Honorio Henríquez. Dicho puesto no lo puedo aceptar por estar comprometido a trabajar y apoyar con mi voto al prestigioso compañero y futuro candidato don Julio Enrique Ramírez. Saluda al señor Director, su afmo. y S. S.—(Firmado).— **Víctor M. Aranís.**"

CANDIDATURA A DIPUTADO DEL SEÑOR HONORIO HENRIQUEZ PEREZ.— Comuna de Quilicura — Un grupo de demócratas se ha reunido y han acordado llevar a efecto una gran asamblea de proclamación del candidato a diputado señor Honorio Henríquez Pérez, hoy Domingo 7, a las 3 y media de la tarde, en casa del regidor de esta comuna, don Manuel Gárate Palma, Altamirano 29.

Concurrirán de Santiago los miembros de los Centros de Propaganda Guerrilleros de la Democracia, La Reforma y Blanco Encalada, el diputado don Luis Correa Ramírez, el municipal don Bernardo Quiroga y el candidato señor Henríquez.

Se ha invitado a esta asamblea a los correligionarios de la comuna y a todos los que simpaticen con esta candidatura.

A este acto concurrirán varios parlamentarios, el regidor don Bernardo Quiroga, los Centros La Reforma y Blanco Encalada, y el candidato señor Henríquez P..

CENTRO DEMOCRATA PROVIDENCIA.—El 3 del presente celebró sesión el Centro Demócrata de Providencia y después de un interesante debate sobre la lucha interna, se tomaron los acuerdos siguientes:

1. Proclamar por unanimidad la candidatura a diputado por Santiago del doctor don Pedro A. Fajardo U.

2. Comisionar para que ponga en conocimiento del candidato el acuerdo anterior a los señores Gutiérrez, Cuadra y Arévalo.

3. Llevar a efecto el Sábado próximo una gran asamblea en el local del Centro, a la que podrán asistir todos los adherentes y demás Centros de la Comuna de Providencia y de Santiago. Hora, 9 P. M., M. Montt 38.

4. Comisionar a los señores Enrique Vicuña y Ramón Gutiérrez para que hagan uso de la palabra a nombre del Centro, en la asamblea del Sábado próximo.

—Se reciben adhesiones a la candidatura del doctor Fajardo en Avenida M. Montt 38, a cualquiera hora del día.

PARTIDO RADICAL

CENTRO DE PROPAGANDA RADICAL. — Comisión Calificadora. — El Miércoles en la tarde, a las 7 P. M., se reunió esta Comisión, presidida por el vice-presidente del Centro, don Pedro Gandulfo Guerra.

Acordó nombrar secretario al señor Humberto Mardones Valenzuela, y conoció de las siguientes solicitudes de admisión: de los señores: Raúl Arredondo Reyes, Federico García Sierpe, Garcerán Jaramillo Carrasco, Leopoldo Castro García Huidobro, Sebastián Santandreu Herrera, Washington Valenzuela González, Alberto Santander Gilbert, Pedro Méndez Parada y Erasmo Molina Jaña.

Se acordó informar favorablemente todas las solicitudes presentadas, excepción hecha de las de los últimos, por no reunir los requisitos reglamentarios.

En la última sesión ordinaria del Centro se dió cuenta de un informe de esta comisión, aceptando las solicitudes de algunas personas. Pueden, en consecuencia, pasar a prestar la promesa de estilo y firmar los registros los siguientes señores: Guillermo Araya Rojas, Jorge Santander Astorga, Alfredo Rosende Verdugo, Armando Aldunate Plunkett, José Morales Morales, Emilio Varela Aguirre, Francisco Meza Barahona, Leonidas Candia Sandoval, Ernesto Vargas Rojo, Claudio Núñez Garrau, Eduardo Galán Nilo, Leonidas Bravo Olave, Guillermo Labra González, Jorge Huneeus Lavín, Eduardo Poblete D., Gustavo Varela Vásquez, Santiago L. Muruaga Laso, Juan Leiva Tapia, Evaristo Santana, Dioclesiano Baquedano, Juan Cánepa Carrasco, Jorge Giles Pizarro, Abel Araya Ochoa, Armando Vargas, Juan Opazo Varas, Domingo Barros Calvo, Benjamín González Torres, Domingo Monsalve Arriagada, Miguel L. Pardo Zamora, Onofre Rojas Castro, Gustavo Paredes Sepúlveda, Héctor Sepúlveda Assman, Alfredo Cisternas Ortiz, Raúl Ferrada Fuentes, Alberto Gándara Ramírez, Carlos Verdugo, Orlando Contreras Amatt, Ernesto Marín Cifuentes, Juan E. Serrano, Ballú y Juan Serendero Bédaz.

PARTIDO DEMOCRATA

PRIMER CONGRESO DE LA JUVENTUD DEMOCRATA.— El Centro Demócrata de Santiago, continúa trabajando para realizar con éxito el próximo Congreso de la Juventud del Partido.

Los Centros de provincias se preparan para el envío de congresales, eligiéndolos entre sus elementos jóvenes más capaces y estudiosos. En cuanto a las dificultades económicas que supone el envío de congresales, los Centros organizan veladas pro-fondos, con tal objeto, y recogen suscriciones entre los correligionarios.

El secretario general de los trabajos, señor Serafín Soto, ha recibido importantes adhesiones de prestigiosos demócratas del país, para que las haga presente ante la institución organizadora de esa gran Asamblea.

Toda comunicación relacionada con el Congreso, debe ser dirigida a Casilla 2183, rogándose a los Centros en general avisen cuanto antes el nombre de sus congresales, y, en lo posible, las materias que tratarán, para los efectos de nombrar oportunamente los congresales encargados de dilucidar tales y cuales puntos del programa de trabajo.

PROPAGANDA DEMOCRATICA.— En varios Centros locales se encuentra ya distribuído, para su venta, el folleto que contiene el discurso pronunciado por el diputado don Róbinson Paredes, sobre las libertades públicas.

En la presente semana quedará distribuído en todos los Centros de Santiago, con el fin de que sea adquirido como medio de propaganda democrática.

De Valparaíso han solicitado ejemplares, con todo entusiasmo, los Centros demócratas porteños.

Cada ejemplar importa $ 0.40, y los pedidos de cinco o más folletos, pueden hacerse a Casilla 2183, Santiago.

La edición pertenece al Centro Demócrata de Santiago. Contiene un interesante prólogo del escritor penquista don Juan Bautista Bustos.

La secretaría general está ubicada en el nuevo local del Centro, San Diego 224, donde se atiende a todos los correligionarios que simpaticen con la candidatura del compauero Henríquez Pérez.

Se recomienda a los correligionarios se apresuren a cubrir sus cuotas de la Agrupación para que puedan votar. El tesorero atiende todos los días, en Arturo Prat 28, de 9 a 12 y 5 a 7 P. M.

GRUPO RENOVACION.—(Versión oficial).—La última velada efectuada por esta colectividad en conmemoración de la Fiesta del Trabajo, estuvo bastante lucida, a pesar de que por la paralización de los tranvías impidió a mucha gente concurrir.

La representación de la obra social: "La musa roja", fué discreta, mereciendo todos los intérpretes cariñosos aplausos por su encomiable labor. Los roles a cargo de las señoritas Medina y Silva, y de los señores González, Aravena y Silva, fueron muy aplaudidos.

Los señores Escobar y Vidal Cárdenas dirigieron la palabra al público asistente, haciendo resaltar la obra de cultura que viene desarrollando el grupo. Fueron varias veces interrumpidos en el curso de sus brillantes improvisaciones. En general la fiesta resultó una buena y atrayente velada.

Se ha citado a todos los miembros de la institución a sesión ordinaria para hoy a las 10 A. M., en el local de costumbre, para tratar de la siguiente tabla:

Resultado de la última velada.
Fiestas en preparación; y
Estado de pagos de los socios.

Se advierte a los señores Alejandro Sullivan, Mario Rodríguez, A. Fuentes y Malaquías Pezoa, que esta citación servirá de primer aviso para que se sirvan concurrir a las sesiones del grupo, pues se dará cuenta de sus inasistencias, y se propondrá el que se les borre de los Registro Sociales.

Se pone en conocimiento de las personas que deseen asistir a los grandes Juegos Florales que llevará a efecto esta institución para el Domingo 4 de Junio, que las entradas y programas se encuentran en venta en los siguientes puntos: Nataniel 26, Sastrería "Moda Inglesa", San Antonio 412; Lira 9; Alameda, frente al Cerro, Talabartería Muñoz; Centro Avelino Contardo, Independencia 712; Federación Obrera, Agustinas 730, y Centro Demócrata, Rosas 1049.

Se cita a los señores Roberto Mesa Fuentes, Víctor Arredondo, J. S. González Vera, Juan Pradenas Muñoz y Luis A. Mardones, miembros del Jurado que debe dictaminar en los Juegos Florales, a reunión para el Domingo 7, a las 10 A. M., en Agustinas 639, Federación de Estudiantes, para redactar el fallo en los trabajos presentados.

CENTRO DEMOCRATA MOISES GONZALEZ.—Se pone en conocimiento de los candidatos a la lucha interna, que este Centro no reconoce bandería política por ser Centro de propaganda y en consecuencia, pone a disposición de todos los candidatos y demócratas que lo deseen nuestro local social para que se efectúen reuniones o conferencias de propaganda democrática.

Con todo entusiasmo ha venido trabajando la comisión de fiestas en los preparativos para la gran velada literario-musical que se llevará a efecto el Sábado 13 del presente a beneficio del señor Roberto Silva Cerda, que se encuentra postrado en cama desde hace algún tiempo.

Las entradas para esta fiesta se encuentran a disposición de los correligionarios y gráficos en general en nuestra secretaría, Matucana 569.

—Se ha citado a sesión de Directorio para el Miércoles 10 del presente, a las 9 P. M.

AGRUPACION DE LA COMUNA DE YUNGAY—Se ha citado a asamblea general ordinaria para el Domingo próximo 7 del presente, a las 10 A. M. con el objeto de tratar sobre asuntos locales e internos de la agrupación.

AGRUPACION DEMOCRATA DE SAN BERNARDO.—En sesión de directorio, de fecha 3, acordó una junta general extraordinaria para el Miércoles 10 del presente, a las 8 P. M., en su salón social Eyzaguirre N.o 252, para oír la cuenta anual del regidor demócrata de San Bernardo.

Se encarece la asistencia y ser puntual en la hora por haber asuntos muy importantes que tratar.

PARTIDO POPULAR

CONFERENCIAS PUBLICAS. — Siguiendo el plan trazado por la comisión, hoy Domingo, a las 10 A. M., en Mapocho esquina Cumming, se efectuará un nuevo comicio en el que hablarán los señores Eduardo Artigas, Oscar Alfonso Godoy y Luis González Guerrero. Como es la voluntad de los populares, la tribuna será completamente libre, pudiendo hablar desde ella cualquier ciudadano que lo desee, ciñéndose al tema desarrollado por los oradores oficiales.

CONGRESO POPULAR.— Como ya se ha anunciado, este Congreso ha sido postergado hasta los últimos días del mes entrante, con el fin de dar tiempo a las asambleas de provincias a que se organicen y puedan prepara el envío de sus delegados.

Esta postergación se ha hecho con la mira de obtener mayor beneficio a la causa popular y persiguiendo el mayor éxito del Congreso.

La comisión organizadora del Congreso está citada a reunión para el Martes 9, a las 9 P. M., en San Isidro 53.

CENTRO POPULAR MIGUEL CLARO.—10.a Comuna.—Este Centro celebrará hoy Domingo una asamblea general que tendrá lugar a las 9.30 A. M. en su local de San Francisco 1478. Se proseguirá el debate pendiente desde la última sesión y se tratarán varios otros asuntos de importancia. Después de la asamblea se dirigirán en masa al sitio del comicio público del partido.

CLUB POPULAR.— Se ha citado a junta general para el Lunes 8 del presente, a las 9 P. M., a nuestro local social, Blanco Encalada 3030.

Se ha encarecido la asistencia por haber asuntos de importancia que tratar y por ser esta segunda citación, especialmente a los señores Juan Cisternas, Francisco Saldías y Eustacio Carrasco.

2.o GRAN REMATE ESPECIAL

VACUNOS DE LECHERIA
Durham Shorthorn y Holandés
DE LAS HACIENDAS
EL BOSQUE, Ramal de Melipilla; HUELQUEN-PAINE Y HACIENDAS UNIDAS DEL VALLE DEL HUASCO

Cargamento de 400 vacunos legados de Huasco a Valparaíso, con fecha 24 del p. pdo., en el vajor "Maipo",

DE LOS SEÑORES
PASCUAL BABURIZZA Y CIA.
que se rematarán en el local de la FERIA IZQUIERDO el día
Jueves 11 a las 2 P. M.

Como es sabido. toda la masa de estos ganados ha sido fomada por selección lechera, teniendo a su servicio toros importados y finos seleccionados entre los mejores Criaderos Lecheros del país.

DURHAM SHORTHORN

UN LOTE DE TOROS DURHAM SHORTHORN finos por cruzamiento, seleccionados de madres sobresalientes como lecheras y criados a todo campo.
200 VACAS DURHAM SHORTHORN PARIDAS, de gran mestización, la mayor parte con ternero chico, hijos de toros importados y de finos inscritos en los Registros de la S. Nac. de A.
150 VACAS DURHAM SHORTHORN, servidas de los mismos toros y de igual calidad que las anteriores.
80 VAQUILLAS DURHAM SHORTHORN, de 2½ años, hijas de toros fina sangre y de vacas seleccionadas como grandes madres lecheras, todas servidas por los toros puro del Criadero.
100 VAQUILLAS DURHAM SHORTHORN de 1 a 2 años, hijas de toros puros y de vacas seleccionadas por sus antecedentes y producción lechera.

HOLANDES

80 VACAS HALANDESAS PARIDAS, de gran clase, muchas con ternero chico, paridas de toro fino, entre los cuales se encuentra PAUL PONTIAC DE KOL KORNDYKE VII, importado por don Antonio Valdés Cuevas, y otros de gran cruzamiento siguiendo siempre la corriente lechera.
63 VACAS HOLANDESAS SERVIDAS por los mismos toros y de calidad igual que las paridas.
85 VAQUILLAS HOLANDESAS de 3, 2 y 1 año, las mayores servidas por los toros finos y todas hijas de grandes madres lecheras.

Toda esta masa de ganado, tanto la Durham Shorthorn como la Holandesa, está perfectamente SANA Y VACUNADA, y se recomienda especialmente a los agricultores que deseen instalar o agrandar sus lecherías, estimando que una adquisición de estos ganados mejorará, sin duda, a las buenas lecherías existentes.

DATOS Y PORMENORES EN MI OFICINA:
PEDRO DONOSO y Cía.
Huérfanos 1225 :-: Teléfono Inglés 3451 :-: Casilla 521

MY LORD
Cigarrillos
CON TABACO MARYLAND

Zapatillas para Gimnasia
POR ESTA SEMANA
LIQUIDAMOS

NEGRAS con suela de goma, especiales para gimnasia. Par, desde... $ 7.00
BLANCAS Chapion y Week End., del 29 al 24 par, desde... $ 14.00
Del 39 al 44, par $ 23 hasta... $ 18.00

SIGUE LA GRAN REALIZACION DE IMPERMEABLES DE SEDA Y GABARDINA PARA COLEGIALES, SEÑORAS Y SEÑORITAS, desde $ 60

682 BANDERA 682
AL LLEGAR A ROSAS

SALITRE

Acercándose la época propicia para aplicar este abono en la agricultura, con el cual, indiscutibiemente, se obtiene mayor rendimiento y como consecuencia mejor utilidad, ofrecemos para entrega inmediata, a los precios siguientes:

EN VALPARAISO
Por carros completos... $ 15.30 m|c. neto el quintal
Por menor cantidad... 15.70 m|c. neto el quintal

EN SANTIAGO
Por cualquier cantidad... $ 16.00 m|c. neto el quintal

WESSEL, DUVAL & Cía.
MORANDE ESQ. HUERFANOS
Agentes Exclusivos de la Asociación de Productores de Salitre de Chile.

Desgranadoras
de maíz, vende
PATRICIO J. KENNY
Bandera 115.—Teléfono 2727
M-10

HOMBRE JOVEN
activo, con experiencia comercial y en trabajos de oficina, que posea el inglés a fondo, encontrará un puesto de gran porvenir en casa de representaciones extranjeras.
Antecedentes a: R. O., CASILLA 490, Santiago. M-8

Máquinas de Escribir
ADLER, UNDERWOOD, ROYAL, CORONA, ERICKA, compro, en cualquier estado de uso. Escribir indicando marca y precio a CASILLA 1163.

QUINTA AMOBLADA
de 6 piezas, baño, dependencias, luz eléctrica y gas industrial, jardín y huerto, se arrienda. Providencia, Barros Errázuriz 39.

INTERESA A LOS MADEREROS

Se ofrece una excelente oportunidad para formarse una situación en pocos años, a industrial que tenga algún capital. Se le dará en explotación, con grandes facilidades, el excelente montaña que contiene mucho alerce, laurel, luma, muermo, olivillo, etc., situada en Llanquihue, inmediata a la costa, con varias buenas caletas, y cerca de puerto mayor.

La Compañía podría proporcionar un banco aserradero completo, con motor a vapor y otros elementos ya existentes, siempre que el industrial instale por su parte, a lo menos uno o dos bancos más.

Por mayores detalles y para visitar la propiedad, pueden dirigirse a la Gerencia, Casilla 405, Valparaíso, y al señor Alfredo Sanhueza, Casilla 382, Osorno.

Compañía Explotadora Carbonífera de Parga
VALPARAISO

Vendo Casa de Residencia
En calle CHACABUCO, residencia de un piso. Diez piezas habitación, fuera de servicio. Magnífica galería y dos patios. Deuda hipotecaria y facilidades de pago, $ 60,000. Alfredo Riquez, Morandé 322

Para Entrega Inmediata

ARADOS TIPOS: Avery, Corckhutts, Klein, Eckert, Poney, Tiny Tin, John Deere, de 1, 2, 3 y 4 puntas.
ACEQUIADORES fierro y madera y todo de fierro.
CULTIVADORAS de 4 y 6 puntas. — Toda clase de repuestos de maquinaria agrícola y artículos rurales.

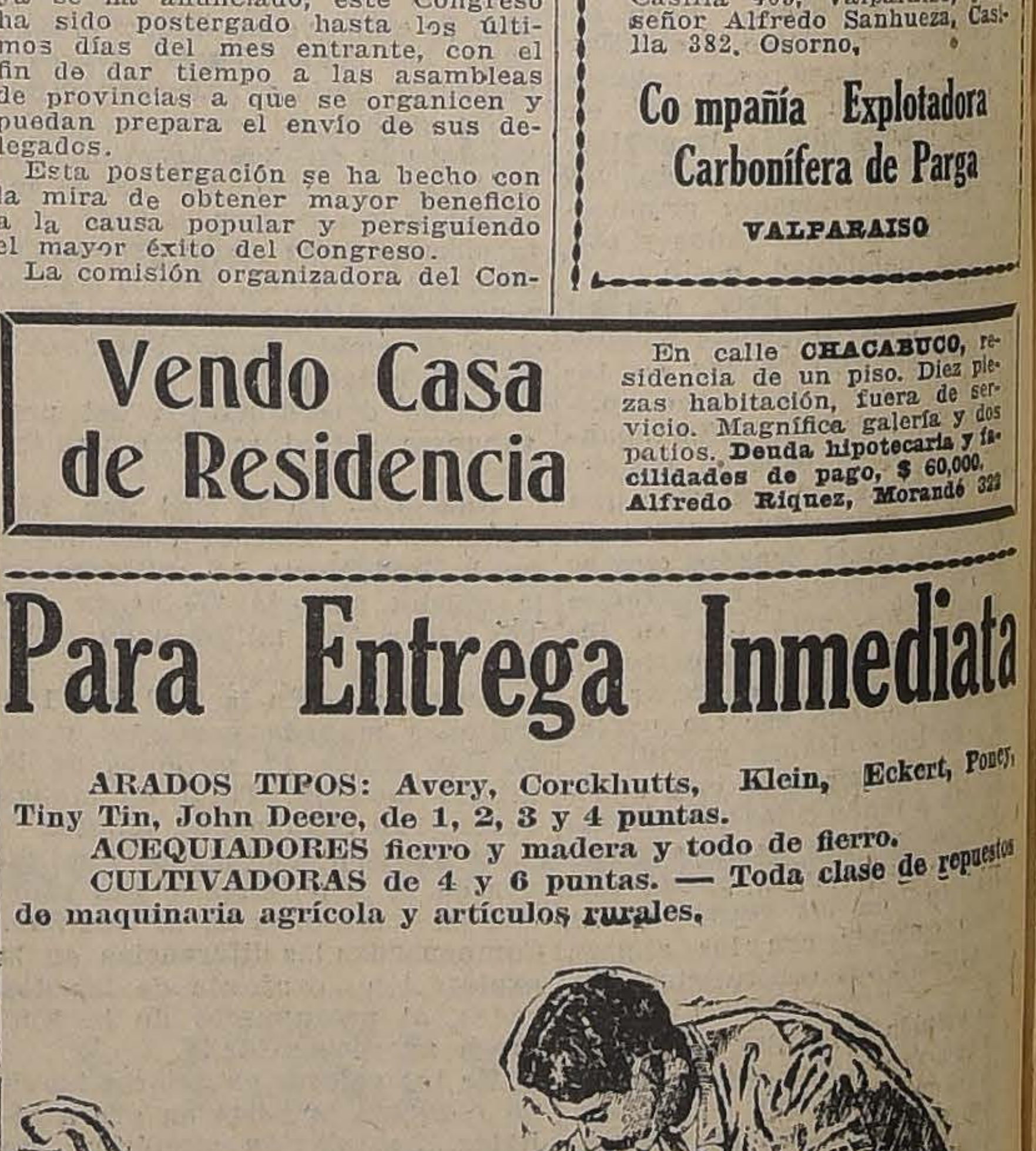

OFRECEN:
Robinovitch e Hijos
HUERFANOS 2653 — TELEFONO 1856 — CASILLA 1234
SANTIAGO

LA REUNION DE LA TARDE DE HOY EN EL CLUB HIPICO

LAS CARRERAS SERAN EN HONOR DEL GENERAL ITALIANO SEÑOR ENRIQUE CAVIGLIA

La base del programa la constituye el Clásico "Guillermo Errázuriz U."

Apreciaciones y pronósticos

Resumen de los trabajos efectuados en el curso de la semana

Con un programa altamente interesante se realizarán hoy en nuestro principal hipódromo las sexta carreras de Otoño, las que han sido dedicadas en honor del general italiano señor Enrique Caviglia.

La atracción principal del programa la constituye el clásico "Guillermo Errázuriz Urmeneta", sobre una distancia de 2,400 metros y con una recompensa de $ 10,000 al ganador.

A disputar el premio se presentarán 5 competidores, y estimamos que deberá circunscribirse a un match entre La Grippe y Paf, que, de seguro, resultará del más alto interés.

La Grippe, que en su última presentación en el clásico "Raimundo Valdés C." obtuvo un apretado triunfo sobre Gloriola, se presentará ahora en todas su formas, y sus pruebas en privado, unidas a su victoriosa campaña, la harán gran favorita, siéndolo nuestra también.

Aun cuando la presentación de Paf es aún dudosa, pues se resolverá hoy en la mañana, dado que la pista no le acomoda al hijo de Pirapó, vamos a dejarlo indicado para el segundo puesto.

De los otros competidores, Electrón puede andar cerca de los primeros puestos.

La prueba de apertura, Steeplechase sobre una distancia de 3,000 metros, está llamada, por los numerosas anotaciones que ha reunido, a tener un desarrollo de alto interés.

De los once inscritos, solo Cantabria no cumplirá su anotación y la elección del ganador debe hacerse entre Tiradente, Ragusa, Cancha Rayada, Pérfido y Demetrio.

Nosotros vamos a optar por Tiradente para el primer puesto, que en El Ensayo de Vallas, debió ser el ganador, si lo conduce otro jockey y para los placées señalaremos a Pérfido, cuyo tiempo del Domingo ante pasado nos ahorra mayores comentarios y Cancha Rayada, que carga un peso muy cómodo y va en una distancia muy apropiada

La segunda carrera, está destinada a animales de dos años que no hayan ganado, en la que figura varios debutantes que llevan la confianza de sus respectivas "icuries".

Dentro del lote sobresale Manzanares, el hijo de Burgomaster y Reverie, por quien se pagó en las ventas el más alto precio y que en sus pruebas en privado ha demostrado ser bueno de verdad.

Del resto de los competidores se destacan Prisca, Turista, Garonne, Xama y Puff, este último que viene con un aprontе sobresaliente en el Hipódromo Chile.

Nuestro pronósticos lo vamos a resumir a la Prisca para ganador, cuyo tercero detrás de Isabelino y Sirsac, hace 15 días, es bastante honorable.

Para escoltarla en el marcador dejamos señalados a Turista y Garonne.

De los nueve inscritos en el premio Fama, sobre 1,600 metros, han desertado Herodes e Himalaya.

El pronóstico en esta prueba se presenta muy difícil, ya que todos se merecen.

Del Chile sabemos que vienen con toda la confianza de sus preparadores Marialva y Tetuán, miéntras en el Club Hípico los candidatos son Copayapú y Los Robles.

Creemos, que en consecuencia, el ganador no debe salir de los nombrados. En ésta situación nosotros hemos optado por Los Robles para ganador y Marialva para el placé.

Pochochingue, Alacrán, Matango y Alta Ley, se destacan de los 14 inscritos en la cuarta carrera sobre una distancia de 1,400 metros.

La prueba se presenta muy abierta y es así que hemos echado el pronóstico a la suerte y nos ha resultado Alta Ley para ganador y para el segundo y tercer lugar, Pochochingue y Alacrán.

En los 1,100 metros del premio "Flora", desde Asturiano que carga el "top weight" hasta Centolla a 46 kilos, pueden ganar.

Nuestra favorita es Centolla que viene prestigiada con dos recientes victorias en el Hipódromo Chile y que en esta ocasión le ha correspondido, a nuestro juicio, un peso muy favorable.

Sus enemigos más peligrosos los vemos en Pacato y Gacetilla, a los que señalamos para los puestos siguientes.

Es probable que la 7.a carrera, premio Frondeur, quede circunscrita a siete competidores con los retiros de Fugitiva, Kiss Me e Iriarte.

La prueba se presenta de mucho interés, en la que terciarán tres años que han desarrollado una campaña muy discutida.

Sin desconocer la opción de Champignol, que va prestigiado con la monta de André Molina, nos decidiremos por Walter Scott para el primer puesto.

Para el segundo y tercer lugar dejamos indicados a Whip y Camueso, respectivamente.

La prueba de clausura, es una verdadera lotería, ya que ha reunido un lote muy homogéneo y de especialistas en la distancia.

Resumiremos nuestro pronóstico en Borgue, para ganador, que el Domingo pasado perdió injustamente una carrera en el Hipódromo Chile, sobre una distancia de 1,500 metros. Ahora en un tiro más corto es una carta muy peligrosa.

Filoche y Fugitiva son nuestros candidatos para los placées.

RESUMEN

1.a carrera: Tiradente, Pérfido y Cancha Rayada.

2.a carrera: Prisca, Turista y Garonne.

3.a carrera: Los Robles y Marialva.

4.a carrera: Alta Ley, Pochochingue y Alacrán.

5.a carrera: La Grippe y Paf.

6.a carrera: Centolla, Pacato y Gacetilla.

7.a carrera: Walter Scott, Whip y Camueso.

8.a carrera: Borgue, Fugitiva y Filoche.

PROBABLES MONTAS Y COMPETIDORES PARA LA REUNION DE HOY EN EL CLUB HIPICO

1.a CARRERA. — 3,000 METROS

Ragusa, 77, C. Quezada.
Huancayo, 74, Sr. R. P. Dutton.
Pillín, 74, Arm. Escobar.
Cancha Rayada, 66, J. Fernández.
Royal Bird, 74, tal vez no corra.
Pérfido, 71, S. Rojas.
Demetrio, 70, J. Reyes.
Fairfack, 70, F. García.
Solterona, 68, no corre.
Tiradente, 68, M. Soto.
Titita, 68, C. Miranda.
Cantabria, 66, no corre.

2.a CARRERA.—1,100 METROS

Fimar, 54, J. Oregón.
Ydol, 54, Arm. Silva.
Yllapelino, 54, no corre.
Jadil, 54, A. Molina.
Gitanillo 54, E. Godoy.
La Prensa, 52, R. Piérola.
Manzanares, 54, M. Gamboa.
Mulato, 54, J. Arancibia.
Palpito, 54, L. A. Zamora.
Puff, 54, J. F. Bernal.
Turista, 54, H. Ramírez.
Xaragua, 54, J. Vergara.
Caledonia, 52, R. Henríquez.
Garonne, 52, L. A. Soto.
Goleta, 52, Arm. Nieto.
Jettatura, 52, C. Cruz.
Poruña, 52, G. Guerra.
Prisca, 52, P. Morales.
Xama, 52, D. 2.o López.

3.a CARRERA.—1,600 METROS

Herodes, 59, no corre.
Marialva, 57, E. Aguilera.
Los Robles, 56, A. Molina.
Tetuán, 56, J. Salfate.
Copayapú, 53, M. Gamboa.
Gracia, 51, V. Fernández.
Himalaya, 51, no corre.
Veldora, 51, L. Guzmán.
Víctor Noir, 50, L. Carrasco.

4.a CARRERA.—1,400 METROS

Winchester, 58, no corre.
Alacrán, 57, J. F. Bernal.
Alta Ley, 57, S. Ponce.
Bilanz, 57, M. Gamboa.
Bizerta, 57, J. Salfate.
Pochochingue, 57, E. Canales
Wintergreen, 57, J. Vergara.
Fósforos, 56, C. Cruz.
Pega Pega, 56, no corre.
Singoala, 56, J. Arancibia.
Matango, 55, A. Molina.
Walnut, 54, R. Piérola.
Agua va, 52, P. Morales.
Walpurgis, 51, L. A. Parada.

5.a CARRERA.—2,400 METROS

Electron, S. Ponce.
Paf, 55, si corre, P. Costa.
La Grippe, J. Arancibia.
Glasgow, 53, J. Vergara.
Boa, 51, tal vez no corra.

6.a CARRERA.—1,100 METROS

Asturiano, 58, L. A. Orellana.
Simplice, 57, S. Ponce.
Alacrán, 56, si corre, J. Vergara.
Paradox, 56, J. Arancibia.
Pega Pega, 56, A. Molina.
Riodina, 56, tal vez no corra.
Tenorio, 56, R. Hernández.
Verderón, 56, J. Oregón.
Virgilio, 55, M. Gamboa.
Dudoso, 53, J. F. Bernal.
Kerensky, 52, H. Ramírez.
Wintergreen, 52, tal vez no corra.
Pacato, 48, G. Guerra.
Gacetilla, 47, Arm. Nieto.
Centolla, 46, D. 2.o López.

7.a CARRERA.—1,400 METROS

Champignol, 58, A. Molina.
Fugitiva, 53, tal vez no corra.
Camueso, 50, G. Guerra.
Papagayo, 53, M. Gamboa.
Jaramago, 51, Arm. Quiroz.
Walter Scott, 51, H. Ramírez.
Whip, 51, Arm. Silva.
Kis Me, 50, no corre.
Ficticio, 49, Arm. Nieto.
Iriarte, 49, no corre.

8.a CARRERA.—1,100 METROS

Paimpolaise, 58, J. F. Bernal.
Detonación, 57, A. Molina.
Borgue, 56, J. Vergara.
Shimosa, 54, M. Pérez.
Toldilla, 54, G. Aravena.
Sensata, 52, D.o 2.o López.
Fugitiva, 51, G. Guerra.
Filoche, 50, L. A. Orellana.

Resumen de los trabajos efectuados durante la semana por los competidores de esta tarde en el Club Hípico

Primera carrera

Pérfido. — Lunes, una vuelta (S. Rojas), acompañado de Sotorona (M. González), saltando ambos muy bien; Viernes, una vuelta plana (S. Rojas), en 2.32.

Demetrio. — Jueves, una vuelta (J. Reyes), 2.32.

Fairfax. — Lunes, una vuelta por las vallas (aprendiz), saltando muy bien.

Tiradente. — Lunes, tres vallas (M. Soto), saltando muy bien; Lunes, una vuelta plana (aprendiz), 2.24.

Solterona. — Véase Pérfido.

Segunda carrera

Fimar. — Lunes (P. C.), 1,200 metros (J. Oregón) 1.12 2|5, acompañado de Gordiano (A. Molina), llegando iguales; Jueves, 800 metros (J. Oregón), en 55 1|2.

Idol.—Lunes, 800 metros (aprendiz) 58 2|5; Jueves, 600 metros (aprendiz) 42.

Jadil. — Viernes, 400 metros (A. Molina) 26 3|5 acompañado de Grampian (A. Nieto) llegando iguales. Repitieron 600 en 41 2|5, ganando Jadil por 3 cuerpos.

Manzanares. — Lunes (P. C.) 1,300 metros fuerte (V. Jara); acompañado de Copayapú (aprendiz) ganando Copayapú por tres cuerpos; Viernes, 700 metros (M. Gamboa) 50 2|5 a voluntad, acompañado de Copayapú (aprendiz), ganando Copayapú por dos cuerpos. Repitieron 700 en 47 2|5, llegando iguales.

Pálpito. — Lunes (P. C.), 1,100 metros (J. Arancibia), 1.12 2|5.

Xaragua.—Lunes (P. C.), 1,100 metros (A. Molina) 1.13; Viernes, 400 metros (J. Vergara) 27 3|5, acompañada de Piltrafa (aprendiz), llegando iguales. Repitieron 400 metros en 26 2|5 ganando Piltrafa por medio cuerpo.

Caledonia.—Lunes (P. C.) 1,100 metros (R. Henríquez), últimos 700 en 47. Lo acompañó Don Gonzalo (J. Salfate) ganando éste por 3 cuerpos; Viernes, 1,000 metros (R. Henríquez), 1.12 2|5.

Garonne. — Jueves, 600 metros (aprendiz), 40 2|5. Repitió 600 en 43 2|5.

Goleta. — Viernes, 1,000 metros (A. Nieto) 1.13 2|5 a voluntad.

Jettatura.—Lunes (P. C.) 1,100 metros (aprendiz) 1.14 sin apuro, acompañada de Sangre y Arena (P. Costa) y Kiss me (aprendiz), llegando iguales; Jueves 800 metros (C. Cruz) 55 3|5.

La Prensa. — Lunes (P. C.), 1,100 metros (R. Piérola) 1.13 2|5, acompañada de Toreador (aprendiz) ganando La Prensa por tres cuerpos; Viernes, 800 metros (R. Piérola) 53 3|5.

Prisca. — Lunes (P. C.) 1,100 metros (H. Michaels) 1.14 a voluntad.

Xama. — Lunes, 1,000 metros (J. Polanco) 1.10.

Tercera carrera

Los Robles. — Viernes, 1,600 metros fuerte (A. Molina) 1.51 3|5.

Copayapú. — Véase Manzanares segunda carrera.

Veldora. — Viernes, 700 metros (aprendiz) 49 2|5, acompañada de Piave (aprendiz) llegando iguales. Repitieron 800 metros en 57 ganando Veldora por un cuerpo.

Cuarta carrera

Alta Ley. — Lunes, 1,200 metros (G. Guerra) 1.24 3|5; Jueves 600 metros (S. Ponce) 42. Repitió 700 en 48 acompañado de Giordano, ganando éste por un cuerpo.

Bilanz. — Lunes (P. C.) 1,400 metros (G. Guerra) 1.34 acompañada de Champignol (A. Molina) ganando Bilanz por tres cuerpos; Viernes, 1,400 metros (aprendiz), 1.42 2|5 al carrerón.

Wintergreen.—Viernes, 600 metros (J. Vergara), 41 1|5.

Fósforo. — Jueves, 600 metros (C. Cruz) 43, a voluntad.

Agua Va. — Viernes, 1,000 metros (P. Morales) 1.7 3|5.

Walpurgis. — Jueves, 1,400 metros (R. Henríquez) 1.38.

Quinta carrera

Electron. — Jueves, una vuelta fuerte (aprendiz) 2.25.

Paf. — Lunes (P. C., 700 metros (P. Costa) 44 4|5.

La Grippe. — Jueves, una vuelta y 200 metros (J. Arancibia) 2.36. La primera vuelta en 2.21 3|5.

Glasgow. — Jueves, una vuelta (J. Vergara) 2.23 3|5.

Sexta carrera

Alacrán. — Viernes, 1,200 metros (J. Bernal, 1.24.

Paradox. — Jueves, 800 metros (J. Arancibia), 55 2|5.

Pega Pega. — Lunes (P. C.), 1,100 metros (L. A. Soto) 1.13 2|5.

Tenorio. — Lunes (P. C.) 1,400 metros (aprendiz) 1.31 3|5, acompañado de Saint George (R. Hernández), ganando éste por dos cuerpos; Jueves, 1,000 metros (R. Hernández) 1.9 2|5 acompañado de Ficticio (A. Nieto) ganando Ficticio por dos cuerpos.

Verderón. — Jueves, 600 metros (aprendiz) 41 2|5.

Virgilio. — Viernes, 1,400 metros (M. Gamboa), 1.43.

Dudoso. — Jueves, 1,000 metros (J. Bernal) 1.9 2|5.

Kerensky. — Jueves, 800 metros (H. Ramírez) 56 2|5. Repitió 800 en 53 3|5.

Pacato. — Jueves, 400 metros (G. Guerra) en 26.

Wintergreen. — Véase cuarta carrera.

Séptima carrera

Champignol. — Lunes, véase Bilanz cuarta carrera; Jueves, 700 metros (A. Molina) 48 3|5. Repitió 700 en 51.

Papagayo. — Jueves, 1,400 metros (J. Polanco) 1.39 acompañado de Deshabillé (aprendiz) ganando Papagayo por un cuerpo.

Jaramago. — Lunes, 700 metros (aprendiz) 48 3|5, acompañado de General (aprendiz). Repitieron 800 metros en 55, llegando iguales; Jueves, 800 metros (aprendiz) 55 2|5, acompañado de Whip (aprendiz). Repitieron 800 en 55 3|5 llegando las dos veces iguales.

Walter Scott. — Jueves, 400 metros (J. Arancibia) 25 3|5. Repitió 400 en 26.

Whip. — Lunes (P. C.) 1,400 metros (aprendiz) 1.34; Jueves, véase Jaramago.

Camueso. — Lunes, una vuelta (Alf. Silva) 2.24 4|5.

Ficticio. — Jueves, véase Tenorio séptima carrera.

Octava carrera

Paimpolaise. — Lunes, 700 metros (Bernal) 46.

Detonación. — Viernes, 400 metros (A. Molina) 26. Repitió 400 en 26 4|5.

Shimosa. — Viernes, 400 metros (N. Ramírez) 25 3|5, acompañada de Mineápolis (L. A. Zamora) ganando Minneápolis por dos cuerpos.

Sensata. — Jueves, 600 metros (aprendiz) 40. Repitió 500 en 32.

Nota. — P. C. quiere decir pista de carreras.

VAN DYCK
SPECIAL CIGARETTES
Lo mejor que se fuma
a 40 Centavos
Compañía Inglesa de Tabacos

CLUB-HIPICO DE SANTIAGO

6as. CARRERAS DE OTOÑO
DOMINGO 7 DE MAYO DE 1922

PRIMERA CARRERA, A LA 1.45 P. M.— 3,000 metros m|m.— Premio "POSTILLON". — Vallas.— Para todo caballo de 3 años y más. —Peso de reglamento.— Recargo de 3 kilos a los que hayan ganado 2 ó más carreras de saltos.— Recargo extra de 3 kilos a los que hayan ganado un premio de $ 5,000 o más. —Inscripción: $ 30.— Premio: $ 3,000 al 1.o

PREPARADOR	DUEÑO	NOMBRES	PESO	EDAD	SANGR.	PADRE	MADRE	TRAJE DEL JINETE
Ramón Ramírez	Imposible	1 **Ragusa**	77	9	15|16	Rampart	Immortelle	Amarillo y neg. list., m. blanc y neg.
Florentino Rojas	H. H. Todey	2 **Huancayo**	74	5	F	Poseur	La Oriental	Escalta y oro por m. g. oro y escar.
Juan F. Salinas	E. de Caballería	3 **Pillín**	74	6	F	Saint Dory	Polola	Celeste y corolado por mitad
Juan F. Salinas	E. de Caballerí	4 **Cancha Rayada**	66	4	F	Burgomaster	Marcasite	Celeste y corolado por mitad
Julio Arlegui	M. Meza	5 **Royal Bird**	74	6	F	Your Majest	Moorchick	Celeste, M. blancas, g. celeste
Luis Araya	Luis Araya	6 **Pérfido**	71	7	½	Le Rappel	Sin antecedentes	Lacre, m. y g. moradas
A. Rodríguez	Ciro Klein	7 **Demetrio**	70	5	F	Abismo	Faranz	Neg. y oro por mitad, m. neg., g. am.
E. Michaels	Fco. Metzner	8 **Fairfax II**	70	5	F	Pearl River	Hosanna	Azulino, brazaletes y g. blanca
Estenio Herrera	C. Valderrama	9 **Solterona**	68	5	F	Saint Orodoi	Orbent	Heliotropo, m. blancas, g. helitrop.
G. Valenzuela	F. Kojakovick	10 **Tiradente**	68	4	15|16	Filipo	Immortelle	Paja
Urbano Silva	U. Silva	11 **Titita II**	68	5	F	Duc d'Albe	Titea	Lacre, faja y g. morada
Francisco Villa	Pelendón	12 **Cantabria**	66	4	F	Lord Bobs	La Haya	Am., m. amarillo y col. list, g. col.
D. Galaz	F. Sepúlveda	13 **Darwin**		8	F	Burlesco	Chicana	Azul y blanco en ruedas, G. azul

SEGUNDA CARRERA, A LAS 2.15 P. M.— 1,100 metros.— Premio "FIO".— Para caballos de 2 años nacidos en el país, que no hayan ganado —Peso: 54 kilos.— Inscripción: $ 40.— Premio: $ 4,000 al 1.o

PREPARADOR	DUEÑO	NOMBRES	PESO	EDAD	SANGR.	PADRE	MADRE	TRAJE DEL JINETE
Luis Oria	Beyond	1 **Fimar**	54	2	A. A.	Fim	Marajita	Bronce, m. solferino, b y b. g. sol
A. Araneda D.	J. Araneda M.	2 **Idol**	54	2	F	Brazil II	Canary	Oro, m. neg. g. oro
José Celpa	Cocharca	3 **Illapelino**	54	2	F	Scorpio	Lady Love	Azul eléctrico, estella blanca
Ignacio Yáñez	Jadil	4 **Jadil**	54	2	F	Melbourne	Boheme	Blanca y verde esm., m. bls. g. vde.
José Celpa	Los Bomberos	5 **Gitanillo**	54	2	F	Etolo	Elza	Blanca faj. azul, m. y g. colorada
Rómulo Piérola	Tricolor	6 **La Prensa**	54	2	F	Olascoaga	La Gaceta	Azul, m. blanco y colorado, g. col.
C. Rodríguez	Ignacio Valdés	7 **Manzanares**	54	2	F	Burgomaster	Reverie	Verde, g. rosada
R. Cárdenas	Columbia	8 **Mulato**	54	2	F	Siberien	Picaresca	Rosado, m. y g. blanca.
R. Cárdenas	C. E. Riofrío	9 **Palpito**	54	2	F	Pirap	Soirée	Colorado cruzado y g. turquesa
Arturo Allen	Charlecito	10 **Puff**	54	2	F	Pibe	Phryné	Colorado, blanco y azul a cuadros.
Florentino Rojas	Jackson	11 **Turista**	54	2	F	El Tango	Estrella IV	Negra, m. y g. cereza
A. Rodríguez	Ciro Clein	12 **Xaragua**	54	2	F	Scorpio	Noguette	Negro y oro, por mit, m. ng., g. am.
Pedro Polanco	Luis Joglar	13 **Caledonia**	52	2	F	Burgomaster	Marcha	Verde esmeralda, g. blanca
Isaías Espinosa	R. Martínez	14 **Garonne**	52	2	F	Olascoaga	Scotch Lassie	Verde brazalete y g. rosada
F. Galván	Limited	15 **Goleta**	52	2	A. A.	Old Boy	Agata	Gris perla, g. negra
L. A. Figueroa	H. Andwanter	16 **Jettatura**	52	2	F	Last Reason	La Nonita	Gris per. alamares, br. y g. a. b. oro
Enrique Emeres	S. Polloni	17 **Poruña**	52	2	F	Pirapó	Dorcella	Oro brazaletes negros, g. negra
E. Michaels	Viña del Mar	18 **Prisca**	52	2	F	Pirapó	Shylass	Azul marino, m. neg., g. solferino
Dionisio Galaz	A. Pinochet	19 **Xama**	52	2	F	Scorpio	Gonina	Negra baz. amarillos

TERCERA CARRERA, A LAS 2.45 P. M.— 1,600 metros.— Premio FAMA.— Para caballos de cuatro años y más que no hayan ganado más de $ 20,000.— Peso: 50 kilos.— Recargo de tres kilos por cada $ 5,000 ganados en premios.— Inscripción: $ 30.— Premio: $ 3,000 al 1.o

PREPARADOR	DUEÑO	NOMBRES	PESO	EDAD	SANGR.	PADRE	MADRE	TRAJE DEL JINETE
Avelino Muñoz	A. Clavería	1 **Herodes**	59	4	F	Crescendo	Reine des Pres	Café osc., m. verdes, br. café, G. ver.
Carlos Pinón	Outsider	2 **Marialva**	57	4	F	Pioneer	La Fornarina	Negra, lunares, m. y G. lacres.
C. Rodríguez	Solferino	3 **Los Robles**	56	4	F	Burgomaster	Haute Lice	Solferino, g. verde
Eliodoro Muñoz	L. A. González	4 **Tetuán**	56	4	F	Turín	Huelga	Oro y neg. en ruedas, g. negra.
C. Rodríguez	Angel Mora	5 **Copayapu**	53	4	F	Eclair II	Bywell	Blanca, m. y g. negra.
Hernán Vigoroux	O. Vigoroux	6 **Gracia**	51	5	A. A.	Eclair II	Queen Leaf	Verde, m. y g. negra
Carlos A. Gómez	F. Falcón	7 **Himalaya**	51	4	F	Eclair II	Villa	Blanco azul y lacre, g. az., am. y ve.
Lorenzo Araveni	Setiembre	8 **Veldora**	51	4	31|32	Olascoaga	Pierrette	Solferino, m. y g. café
Luis Navarro	Eusebio Serra	9 **Victor Noir**	50	4	F	Siberien	Fleur de Cactus	Am. y lacre en rue., g. amarilla

CUARTA CARRERA, A LAS 3.15 P. M.— 1,400 metros.— Premio FIOLE.— Para caballos de 3 años ganadores. — Handicap. — Inscripción: $ 30.— Premio: $ 3,000 al 1.o

PREPARADOR	DUEÑO	NOMBRES	PESO	EDAD	SANGR.	PADRE	MADRE	TRAJE DEL JINETE
R. Cárdenas	C. E. Riofrío	1 **Winchester**	58	3	F	Pioneer	Olga II	Colorada cruz. y g. turquesa
Pedro Polanco	E. Anguita	2 **Alacrán**	57	3	3|4	Rodilard	Djennan	Blanca, alamares, m. y g. oro
Ernesto Polanco	Cruz del Sur	3 **Alta Ley**	57	3	F	Altanero II	Marsa	Azul y oro viejo en ruedas
Daniel Sandoval	Lycaso	4 **Bilnaz**	57	3	F	Filipo	Villa María	Morada, bl. y neg. en rd., g. blanca
Enrique Emeres	Los Andes	5 **Bizerta**	57	3	F	Burgomaster	Bética	Blanca, faja, braz. y g. azul
Eleodoro Muñoz	República	6 **Pochochingue**	57	3	F	Pibe	Cocarda	Oro cruzado negro, g. lacre
A. Rodríguez	F. Marín	7 **Wintergreen**	57	3	F	Olascoaga	Noguette	Grosella est. crema
F. Galván	Limited	8 **Fósforo**	56	3	F	Saint Cygne	Chekk	Gris perla, g. negra
A. Rodríguez	J. L. Walker	9 **Pega Pega**	56	3	F	Pirapó	Avelina	Amarilla, g. negra.
Samuel González	Lonquimay	10 **Singoala**	56	3	F	Asturiano	Deligh	Negra, faja y g. oro
Fernando Peralta	Los Angeles	11 **Matango**	55	3	F	El Tango	Marionette II	Mor. list. ver., m. id., g. verde.
David Yáñez	J. M. Errázuriz	12 **Walnut**	54	3	F	Pimental	Cazuela Ch.	Azul g. negra
Pedro Boncerio	Imperial	13 **Agua va**	52	3	F	Mago	Aurífera	Azul cielo, m. lacres, g. azul
Francisco Martín	F. Martín	14 **Walpurgis**	51	3	F	Olascoaga	Reina de Epsom	Colorado lunares y g. azul

QUINTA CARRERA. — A las 3.45 P. M. — 2,400 metros. — Premio "GUILLERMO ERRAZURIZ URMENETA" (Clásico)— Para 3 años y más — Pesos: 3 años, 52 kilos; 4 años y más, 55 kilos. — Recargo de 2 kilos por cada premio clásico o reglamentario ganado desde el 15 de Agosto de 1921. Este recargo no excederá de 6 kilos. — Descargo de 2 kilos a todo caballo nacido en el país. — Entrada: $ 100. — Premio: $ 10,000 al 1.o

PREPARADOR	DUEÑO	NOMBRES	PESO	EDAD	SANGR.	PADRE	MADRE	TRAJE DEL JINETE
José M. Baeza	Importación	1 **Electrón**	55	4	F	Cuyano III	Santa Elena II	Oro, faja y g. negra, borla oro.
José Dalmau	Almendro	2 **Paf**	55	4	F	Pirapó	Avelina	Negra, faja y g. oro
J. Rodríguez	J. Rodríguez	3 **La Grippe**	54	3	F	El Pícaro	Javo	Rosada lunares verdes, g. rosada.
Isaías Espinosa	Partenope	4 **Glasgow**	53	5	F	Burgomaster	Reverie	Verde brazal. bln., g. lacre.
José Vásquez	Ossyris	5 **Boa**	51	5	F	Alanés	Brújula	Solferino, g. oro.

SEXTA CARRERA, — A las 4.15 P. M. — 1,100 metros. — Premio FLORA. — Para caballos que hayan ganado más de $ 10,000. — Handicap. — Inscripción: $ 30. — Premio: $ 3,000 al 1.o

PREPARADOR	DUEÑO	NOMBRES	PESO	EDAD	SANGR.	PADRE	MADRE	TRAJE DEL JINETE
Francisco Villa	Inllesto	1 **Asturiano**	58	4	F	Burgomaster	Marcha	Solferino, faja, braz. y g. naranja
Pedro Marchesim	Cruz Blanca	2 **Simplicie**	57	6	F	Black Prince	Simonetta	Lac. y verde cruz b. m. verd. g. b. y l.
Pedro Polanco	E. Anguita	3 **Alacrán**	56	3	3|4	Rodilard	Djennan	Blanca, alamares, m. y g. oro.
J. Rodríguez	Ñipaco	4 **Paradox**	56	3	F	Pibe	Chicana	Morado, presillas m. y g. oro
A. Rodríguez	J. L. Walker	5 **Pega-Pega**	56	3	F	Pirapó	Avelina	Amarilla, g. negra.
Uldaricio Duque	Urbión	6 **Riodina**	56	5	F	March Flow	Armida	Salmón, m. y g. verde.
Luis Silva	Saint George	7 **Tenorio**	56	3	F	Burgomaster	Sombrilla II	Verde, lunares blancos.
Manuel Reyes	Verderón	8 **Verderón**	55	4	27|32	Royalist	Reliquia	Negro, g. verde.
Carlos Rodríguez	A. Rosselot	9 **Virgilio**	55	4	F	Sunbar	Laucha II	Verde manz. brazaletes y g. negra.
Avelino González	Minerva	10 **Dudoso**	53	6	F	Burlesco	Celeste	Celeste, m. blancas, braz. y g. cel.
R. Cárdenas	B. Donnay	11 **Kerensky**	52	4	F	Lord Bobs	Australia	Amarilla cruzada violeta
A. Rodríguez	F. Marín	12 **Wintergreen**	52	3	F	Olascoaga	Noguette	Grosella estr. crema
Pedro Marchesin	Partenope	13 **Pacato**	48	6	F	Pirapó	Avelina	Verde, braz. blancos, g. lacre
Juan Cavieres	Banzai	14 **Gacetilla**	47	5	F	Jack's Green	Agility	Plomo obscuro, g. lacre
Jesús Arluciaga	R. Barrios	15 **Centolla**	46	6	F	Jon Jon	Miss Chile	Colorado y negro por mitad

SETIMA CARRERA. — A las 4.45 P. M. — 1,400 metros. — Premio FRONDEUR. — Para caballos de 3 años ganadores. — Handicap. — Inscripción: $ 30. — Premio: $ 3,000 al 1.o

PREPARADOR	DUEÑO	NOMBRES	PESO	EDAD	SANGR.	PADRE	MADRE	TRAJE DEL JINETE
Daniel Sandoval	Lycaso	1 **Champignol**	58	3	F	Flo	Key	Morado, bl. y neg., en r., g. blanca.
C. Lacalle	La Peña	2 **Fugitiva**	53	3	F	L'Aiglon	Leonora	Granate, m. celest., g. n. borla oro.
C. Lacalle	La Peña	3 **Camueso**	50	3	F	Siberien	Alouette	Gran., m. celestes., g. n. borla oro.
Dionisio Galaz	D. Galaz	4 **Papagayo**	53	3	F	Pirapó	Shylass	Verde, m. lacres, g. verde y lacre.
F. Guzmán	Las Zorras	5 **Jaramago**	51	3	F	Ben	Mellin	Colorado
J. Rodríguez	London	6 **Walter Scott**	51	3	F	Olascoaga	Ladasette	Verde manzana, g. neg. borla plata.
F. Guzmán	D. J. Lyon	7 **Whip**	51	3	F	Pimentel	Vidalita	Turquesa, m. y g. blanca.
Luis A. Figueroa	B. F. Bernstein	8 **Kiss Me**	50	3	F	Pipiolo	Kissy	Rosa seca, g. esmeralda.
F. Galván	Limited	9 **Ficticio**	49	3	F	Orán	M. Panoose	Gris perla, g. negra.
F. Peralta	El Milagro	10 **Iriarte**	49	3	F	Etolo	Age d'Or	Salmón lun. n. g. blanca.

8.a CARRERA, a las 5.15 P. M. — 1,100 metros. — Premio "FERNET".—Para caballos que hayan ganado más de $ 10,000.— Handicap.— Inscripción: $ 30. — Premio: $ 3,000 al 1o.

PREPARADOR	DUEÑO	NOMBRES	PESO	EDAD	SANGR.	PADRE	MADRE	TRAJE DEL JINETE
Audovino Huerta	Constancia	1 **Paimpolaise**	58	5	F.	Constant	Donna	Azul alameres, oro, g. negra, bor. o.
Ramón Pastene	Detonación	2 **Detonación**	57	5	F.	Orán	Thea Rose	Blanca, m. lacre, g. azul.
Manuel Vivallo	Yelcho	3 **Borgue**	56	4	7|8	Hassard	Dugdrenuan	Cobre
Humberto Pérez	H. Pérez	4 **Shimosa**	54	5	7|8	Alanés	Rusia	Blanco y gran. list. m. y g. gran.
Pedro Rojas	D. Hernández	5 **Toldilla**	54	4	15|16	Turín	Rosquilla	Verde osc., cuello, puños y g. canar.
Uldaricio Duque	Urbión	6 **Sensata**	52	6	7|8	Constant	Sensación	Salmón, m. y g. verde.
C. Lacalle	La Peña	7 **Fugitiva**	51	3	F.	L'Aiglon	Leonora	Granate, m. celestes, g. negra b. o.
F. Peralta	F. Peralta	8 **Filoche**	50	4	31|32	Semproni	Fiole	Rosado, braz., cuello, puñ. g. verde

PRONOSTICOS DE ALGUNOS DIARIOS Y REVISTAS PARA LA REUNION DE HOY EN EN EL CLUB HIPICO

DIARIOS Y REVISTAS	1.a carrera	2.a carrera	3.a carrera	4.a carrera	5.a carrera	6.a carrera	7.a carrera	8.a carrera
"La Nación"	Tiradente Pérfido C. Rayada	Prisca Turista Garonne	Los Robles Marialva	Alta Ley Pochochingue Alacrán	La Grippe Paf	Centolla Pacato Gacetilla	Walter Scott Whip Camueso	Borgue Fugitiva Filoche
"Deutsche Zeitung"	Ragusa Huancayo Demetrio	Puff Manzanares Turista	Copayapu Los Robles Victor Noir	Matango Agua Va Walpurgis	La Grippe Paf	Pacato Asturiano Riodina	Camueso Jaramago Whip	Filoche Paimpolaise Detonación
"La Huasca"	Tiradente Pérfido Huancayo	Puff Prisca Manzanares	Marialva Los Robles Tetuán	Pochochingue Alta Ley Alacrán	Paf La Grippe	Centolla Asturiano Dudoso	Walter Scott Whip Camueso	Sensata Paimpolaise Filoche
"El Pronóstico"	Tiradente Pérfido C. Rayada	Manzanares Garonne Prisca	Copayapu Marialva	Alta Ley Bizerta Agua Va	La Grippe Paf	Gacetilla Centolla Pacato	Camueso Walter Scott Jaramago	Shimosa Detonación Fugitiva

Véndese

Industria y Comercio de gran porvenir, casa acreditada en Chile y Extranjero, con un capital de $ 180,000, pudiendo disminuirse si el comprador lo desea.

Utilidad mínima garantida $ 60,000 líquidos

Interesados dirigirse por carta solamente a

A. DURAN, SERRANO 367. — SANTIAGO

SERVICIO DE PASAJEROS
SALIDAS PARA LA ARGENTINA DE SANTIAGO Y VALPARAISO LOS DIAS MARTES Y SABADOS

Ferrocarril Transandino de Chile

Servicio de Carga
TRASPORTE RAPIDO
Trenes diarios de Los Andes a Mendoza, Buenos Aires y Bahía Blanca
TARIFAS DIRECTAS REBAJADAS

Para itenerarios, tarifas e informaciones dirigirse a
CALLE MORANDE 291
Casilla 189
SANTIAGO
Tel. Inglés 695
W. WILSON BRIDGE.
Agente

Ahora más que nunca el mundo necesita hombres, mujeres y niños sanos y fuertes.

No debe desesperarse porque se siente agotado, anémico, pálido, débil y nervioso, irritable y cansado.

VITALINA traerá nueva vida, vigor, ambición en unas cuantas semanas.

La ciencia inutilizó millones de hombres, pero siempre incansable inventa hoy y promete fortificar, vigorizar, animar su mente, esclarecer su vista, desarrollar, limpiar y enriquecer su sangre, templar sus músculos, rejuvenecer su cuerpo y espíritu, y para ello sólo recomienda VITALINA, el último más valioso y eficiente descubrimiento, muy económico y único asimilable y digerible totalmente. Su salud, su virilidad, su viveza de mente y espíritu, confianza en sí mismo, el color de sus mejillas y su semblante son tan buenos como lo sea su sangre.

Sangre pura y rica se manifiesta por sí misma en un saludable y rosado semblante, vivos ojos, mente clara, animado espíritu, músculos de acero y ambición de éxito.

VITALINA es lo único que restituye esas dichas de cuerpo y alma, porque en ella la ciencia ha logrado combinar los elementos para hacer que la sangre ejerza su natural cometido, supliendo al cuerpo el alimento, energías y fuerzas que le son naturales y necesarios.

VITALINA es usada por los señores médicos y sus familias, recetándola a los enfermos.

¡No admita substitutos! La persona que recomienda a usted tal o cual preparado tan bueno o mejor que la VITALINA, grábeselo en la memoria; esta persona o no tiene lo que usted pide o bien desea ganar algunos centavos más, vendiéndole otro producto.

Pida VITALINA en todas las buenas boticas y droguerías o bien dirigiéndose al Laboratorio Sanino, Viña del Mar.

"EL TATTERSALL"

GRAN FERIA ESPECIAL DE VACUNOS Y CABALLARES

Por arriendo de los Fundos

"SAN REJIS" Y "LO CALVO"

de la señora Teresa I. de Espínola, se rematarán en "EL TATERSALL"

EL MARTES 9 DE MAYO

los siguientes animales:

VACUNOS

- 160 **BUEYES** de trabajo, garantidos, en buen estado.
- 200 **NOVILLOS** de 2 años.
- 150 **VAQUILLAS** de 2 años.
- 100 **VACAS** paridas.
- 300 **VACAS** gordas.
- 200 **VACAS** de crianza.
- 4 **TOROS** de masa.

CABALLARES

- 60 **POTRONES** y **POTRANCAS** percherones, de 2½ años.
- 58 **POTRILLOS** y **POTRANCAS** percherones, de 1½ años.
- 2 **POTROS** percherones, garantidos para la reproducción.

NOTA. — Se advierte al público que este remate, que se había anunciado para el Jueves 11 ha sido adelantado al **MARTES 9.**

EL GERENTE.

COLIRIO
DEL
PADRE CONSTANZO

El mejor específico para todas las afecciones de la vista.

Dirigirse a:

VICTOR ROSTAGNO

Unico agente para Sud América.

VALPARAISO. — CASILLA 126

De venta en todas las principales droguerías y boticas.

Maderas Elaboradas

OFRECE A PRECIOS MUY BAJOS

"LA REPUBLICA"

BARRACA Y FABRICA: DOMEYKO 2354, ENTRE AV. ESPAÑA Y REPUBLICA

CARPINTEROS.—Hay completo surtido de batientes, palillos, pelnazos, centros y marcos.
MOLDURAS.—Gran surtido y se hacen sobre medida.
MANGOS para escobas y plumeros, lisos y torneados.
LISTONES para piso, cielo, parquet y zócalos.
PUERTAS, mamparas, ventanas, persianas y galerías. Se hacen de medida.
ROBLE para envigado de 2x6-2x8 y 2x10 de 5 mt., 6 mt. 7 mt., 8 mt. y 9 mt.
CARROS N.os 17, 18 y 33, dejan a la puerta.

TELEFONO 182, PARQUE. — CASILLA N.o 3081

A-17

La Mutual de la Armada y Ejército

INSTITUCION DE PROTECCION MUTUA BAJO LA FISCALIZACION DEL BANCO DE CHILE, VALPARAISO.

Temuco, Mayo 1.o de 1922.

Señor

Arquímides Bagolini.

Collipulli.

Muy señor mío:

Acuso a usted recibo de su atenta carta fecha 21 de Abril último dirigida a mi hermano Jorge L. Brown y en la cual me enviara Letra N.o 4,862 por **$ 20,000 (Veinte mil pesos)**, valor de la póliza de seguros N.o 3,690 de LA MUTUAL DE LA ARMADA, de la cual es usted representante, y que mi marido J. Willis Pooley tomara a mi favor en ella.

Debo hacer públicos mis agradecimientos por la forma rápida y expedita que usted, en su calidad de Agente de "La Mutual", ha liquidado ese seguro, como a la vez presentar mi reconocimiento al Directorio de esa Institución que en poco tiempo ha podido obtener la confianza de sus numerosos asegurados como mi marido lo reconocía desde antes de asegurarse.

Deseo que estas líneas, si fueran publicadas, sirvan para beneficiar a otras personas que vean las ventajas de seguros en sociedades como "La Mutual".

Intertanto, formulo votos por la prosperidad de la Institución, esperando continuar en ella como tenedora del Bono de Ahorro a que alude en su carta.

De usted Atta. y S. S.

(Firmado).—**ELENA B. v. DE POOLEY.**

AGENCIA EN SANTIAGO:—**Huérfanos 1237.—Casilla 471.**

OFICINA PRINCIPAL:—**Condell 345. — Valparaíso. — Casilla 21-A.**

Contra la Grippe

Si quiere impedir las peligrosas filtraciones de aire por las puertas y ventanas mal ajustadas. Emplee:

BOURRELETS

Casa Muzard

LAPICES VENUS

VENUS

De calidad incomparable en 17 grados negros y 3 de copiar. Todos perfectos.

LAPICES

VELVET

Un lápiz elegante para uso general en 4 grados. El mejor lápiz a un precio moderado.

American Lead Pencil Co.
Quinta Avenida 220
Nueva York, E. U. A.
e Inglaterra

Véase la banda azúl

Representante:

E. E. WRIGHT

Morandé 342-346 — Casilla 1837

SANTIAGO

Arriendo de Almacenes y Casa en la calle de Ahumada

DE LA JUNTA DE BENEFICENCIA DE SANTIAGO

El 16 de Mayo, a las 4 P. M., tendrá lugar el remate del arriendo de los siguientes Almacenes y Casas, situados en la calle de Ahumada entre Huérfanos y Agustinas.

Almacén N.o 230 y 244. *Mínimum $ 4,000 mensuales.*
Almacén N.o 226. *Mínimum $ 1,500 mensuales.*
Almacén N.o 246. *Mínimum $ 1,500 mensuales.*
Casa N.o 240. *Mínimum $ 1,000 mensuales.*
Casa N.o 242. *Mínimum $ 1,000 mensuales.*

Antecedentes en la Tesorería de Beneficencia, Monjitas 695, de 2 a 5 P. M.

LUIS LIRA LUCO, Tesorero.

Pida Pasta para Calzado

THE CHAMPION
SHOE POLISH
TRADE MARK
IT DOES NOT BURN
IT DOES NOT SPOT

Unica triunfadora

$ 120

EL SUCESO DEL DIA

$ 120 confeccionamos elegante traje sobre medida hechura inglesa o americana, forros de primera.

SASTRERIA BLANCO Y NEGRO

412 — SAN DIEGO — 412

En rico Casimir importado.. .. .. **$ 150**
Negro y Azul, clase extra .. .. **$ 170**

RECLAME

Raglanes lindos colores con o sin cinturón, **$ 120.**

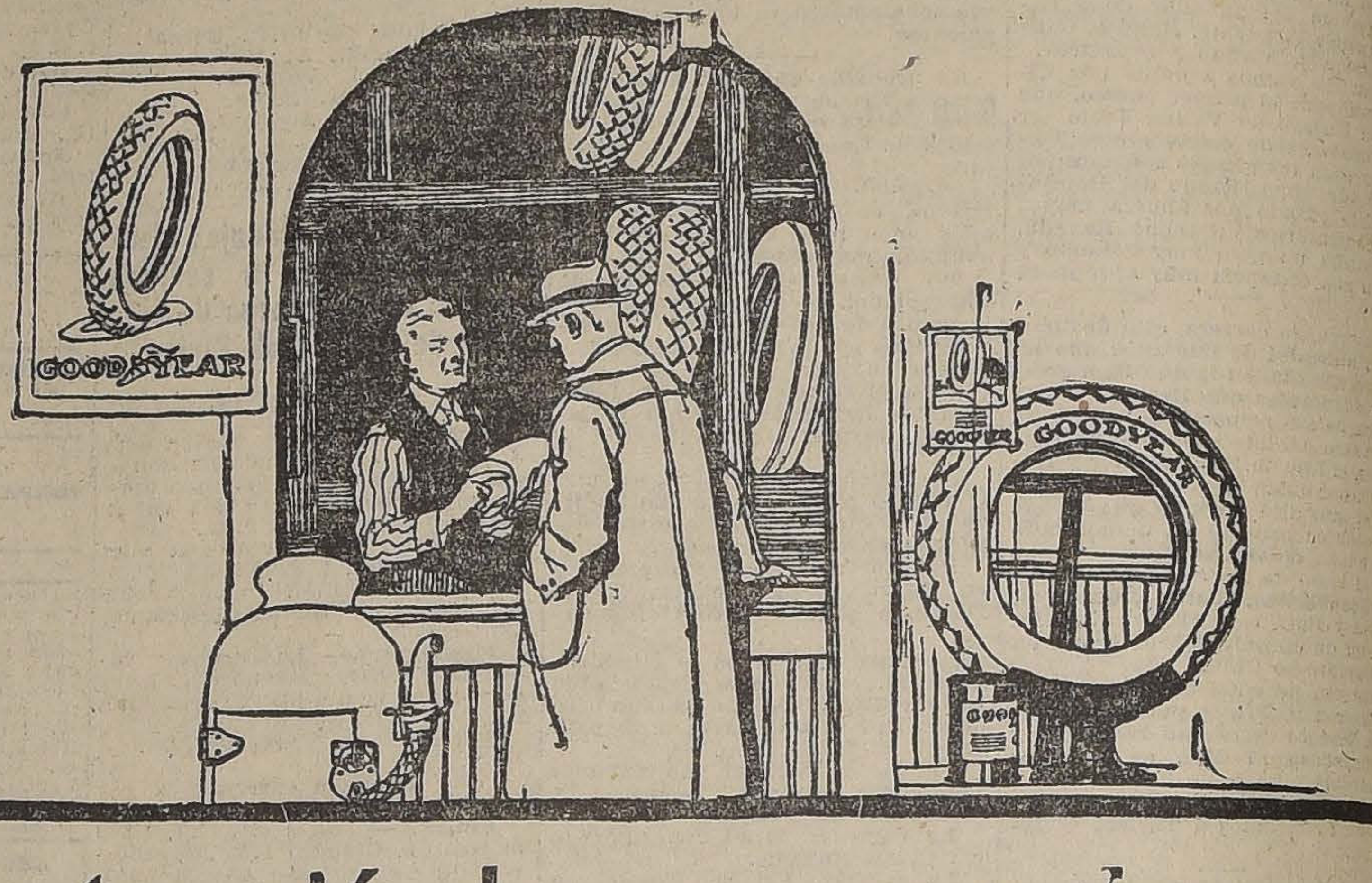

Su construcción los conserva frescos

El método de la Casa Goodyear en la fabricación de los neumáticos de cuerdas, es de colocar las cuerdas en líneas paralelas y las capas por grupos en vez de separadas.

Este sistema tiene la ventaja de permitir a cada cuerda ser enteramente cubierta de caucho; lo que la protege enteramente de toda fricción con sus vecinas. Por consiguiente, hay menos calor y menos gasto.

Ese baño en caucho líquido, junto con la ausencia del entretejimiento de las cuerdas y la construcción capa sobre capa, ha dado los mejores resultados. Conserva los neumáticos de cuerdas más frescos cuando están en uso e impide a las cuerdas romperse. Es decir, el neumático tiene más resistencia y dura mucho tiempo.

También cierta clase de percance con los neumáticos, que llaman comunmente "rotura de cuerdas", es desconocido con las gomas "GOODYEAR", porque los choques del camino tienen muy poco efecto sobre las cuerdas, que están cubiertas de caucho muy elástico.

Los neumáticos de cuerdas Goodyear son fabricados de dimensiones métricas y americanas, con y sin pestaña.

NEUMATICOS
GOODYEAR
CORD

Avisos de Vapores

GRACE LINE

SERVICIO RAPIDO DE VAPORES ENTRE VALPARAISO Y NUEVA YORK

Viaje en 19 días, Vía Canal de Panamá, con escala en Antofagasta, Iquique, Mollendo, Callao y Cristóbal.
Servicio de primera clase, únicamente.
Camarotes de lujo, Cuisine inmejorable.

SALIDAS FIJAS CADA TRES SEMANAS, A LA 1 P. M.

"SANTA ELISA", MAYO 10.
"SANTA LUISA", MAYO 31
"SANTA TERESA", JUNIO 21
"SANTA ELISA", JULIO 12.

Por informaciones y pasajes, dirigirse a sus agentes en Santiago:

GRACE y Cía. (CHILE) S. A.

Agentes de la Compañía Japonesa Toyo Kisen Kaisha

HUERFANOS 1087 :—: SANTIAGO

VAPOR RAPIDO AL NORTE

El vapor nacional

MAGALLANES

Saldrá EL SABADO 13 DE MAYO, a las 4 P. M. para **TALCAHUANO, CORONEL, LEBU, CORRAL, (Valdivia), PUERTO MONTT, CASTRO, QUELLON y PUNTA ARENAS.**

Recibe carga en lanchas de la Compañía y particulares desde el Viernes 11 de Mayo.

El vapor tiene espléndidas comodidades para pasajeros en 1.a 2.a y 3.a clases.

Por fletes, pasajes y demás pormenores, ocurran a la Oficina de la Compañía.

AUGIER, BENAVIDES y Cía.
Monjitas N.o 881
SANTIAGO

Soc. Anon. Com. BRAUN & BLANCHARD
Blanco 855.—Teléf. Ingl. 1047 y Nacional 261
VALPARAISO

M-11

Compañía Trasatlántica de Barcelona

(VAPORES CORREOS ESPAÑOLES)

El día 2 de Junio saldrá de Buenos Aires el rápido y lujoso vapor

REINA VICTORIA EUGENIA

para Montevideo, Canarias, Cádiz y Barcelona.

Para informes y pasajes, digirse a:

Agencia General en Valparaíso
MARTINEZ, VELASCO y Cía.
Cochrane 653.—Casilla 896

Sub-Agencia en Santiago
JOSE MONSERRAT
Bandera esq. Agustinas.
Casilla 2170

Pino Oregón

DE TODAS DIMENSIONES

ALAMO: 2x10", muy seco.
TAPA: álamo 3|4" y 1".
Gran existencia.

Barraca República

DOMEYKO 2354
Teléfono 182 (Parque)

A-17

Con grandes facilidades en el pago

MUEBLES

SAN ANTONIO 62

Entrega inmediata

M-8

CREDITO REGIONAL DE CHILE

SOCIEDAD DE SEGUROS GENERALES

JUNTA GENERAL EXTRAORDINARIA DE ACCIONISTAS

Por acuerdo del Consejo Directivo de la Sociedad, cítase a los señores accionistas a **junta general extraordinaria**, que tendrá lugar el día 10 de Mayo próximo, a las 5 P. M., en las oficinas de la Sociedad, Moneda N.os. 1039 y 1043, con el objeto de considerar una oferta de compra de la propiedad que posee la Sociedad en esta ciudad, calles de Eyzaguirre N.os. 755 al 769 y Ricardo Santa Cruz N.os 750 al 766.

El Registro de Transferencias de Acciones quedará cerrado desde el 30 de Abril al 10 de Mayo inclusive.

Santiago, 30 de Abril de 1922.

EL DIRECTORIO.

M-10.

LA SOCIEDAD COMERCIAL DE AGRICULTORES

HA TRASLADADO SU

FERIA DE PRODUCTOS AGRICOLAS

A SU NUEVO LOCAL DE

MATUCANA 10

Donde se efectuará el remate semanal el

MARTES 9

A la hora de costumbre.

LUIS SUBERCASEAUX, E.
Gerente.

HIPODROMO CHILE

LAS CARRERAS DE LA MAÑANA DE HOY

Apreciaciones y pronósticos

Un programa de bastante interés nos ofrece el Hipódromo Chile. Con el premio Florete, sobre una distancia de 900 metros, destinado para productos de dos años no ganadores, se abre la reunión.

Descartamos a Campo Santo, pues se nos informa que no está en buenas condiciones, y buscaremos nuestro candidato en Brasilera, que es muy ligera y lleva la monta de Andrés Molina. Para los placées recomendamos a Xenops y Portátil, el primero porque ha llegado segundo en las dos carreras corridas en el Hipódromo y la yegua porque por algo fué tan jugada en "El Debut".

El 2.o lugar en el programa lo ocupa el premio Fausto, destinado para hacks, y como en ellas nos evitamos hacer comentarios, pues no se los merecen estas carreras, diremos que nuestros favoritos son Facsímil, Alava y Gregorita.

Faribole es nuestra favorita en los 1,200 metros del premio Fame, pues ha corrido bien últimamente, aunque con mala suerte. Carga un peso conveniente y será conducida por Daniel 2.o López. Los placées se los adjudicamos a Agosto y Alicahue.

Una prueba bastante difícil para el pronóstico es el premio Finish, sobre 1,200 metros, donde puede ganar Petardito, que carga el top-weight, como Grignon, que sólo lleva 43 kilos. Nuestro candidato es Prontitud, que está en excelentes condiciones de training y que puede imponerse con un poco de suerte. La defensa de los placées se la dejamos encomendada a Injuria y Witchcraft.

Yelcho, con 64 kilos, tiene la 1.a opción en los 1,200 metros del premio Fiera, y en esta convicción lo hacemos nuestro favorito. Los puestos del placé se los asignamos a Tortilla y Telilla, que se han visto bien durante la semana.

Prueba interesante en extremo promete ser el handicap de fondo sobre 1,900 metros, donde el señor handicapper ha hecho una distribución muy acertada de los pesos. Los entendidos de la cancha opinan que por sus trabajos durante la semana, son Eylau, Hidalga e Himalaya los animales que más opción tienen, y nosotros los dejamos señalados en ese orden.

Esquife es nuestro favorito en la última carrera sobre 1,200 metros, pues siempre ha corrido muy bien en la cancha del Chile. El 2.o lugar se lo asignamos a Carbonero, que se encuentra en condiciones inmejorables, y el 3.er placé se lo adjudicamos a Sacarina.

No hemos hecho mención en esta carrera de Borgue, pues creemos que correrá en el Club Hípico, pues el Viernes trabajó a esa mano.

RESUMEN

1.a carrera.— 900 metros: Brasilera, Xenops y Portátil.

2.a carrera.— 1,400 metros: Facsímil, Alava y Gregorita.

3.a carrera.—1,200 metros: Faribole, Agosto y Alicahue.

4.a carrera. — 1,200 metros: Prontitud, Injuria y Witchcraft.

5.a carrera.—1,200 metros: Yelcho, Tortilla y Telilla.

6.a carrera.—1,100 metros: Eylau, Hidalga e Himalaya.

7.a carrera.—1,200 metros: Esquife, Carbonero y Sacarina.

PROBABLES MONTAS Y COMPETIDORES PARA LAS CARRERAS DE HOY EN EL HIPODROMO CHILE

1.a CARRERA.—900 METROS

Camposanto, 56, H. Flores.
Sensation, 55, E Aguilera.
Last Gift, 54, no corre.
Larva, 54, L. Mansilla.
Jac-a-lac, 54, L. A. Zúñiga.
Portátil, 54, J. Vergara.
Orelia, 54, no corre.
Fósil, 54, C. Pombet.
Brasilera, 54, A. Molina.
Xenops, 54, L. Carrasco.

2.a CARRERA.—1,400 METROS

Magistrado, 61, C. Pombet.
Lorna, 58, E. Canales.
Macacho, 57, J. Salfate.
Gregorita, 56, L. A. Zúñiga.
Ictiosauro, 53, E. Rebolledo.
Gil Blas, 51, L. A. Jeréz.
Facsímil, 51, M. J. Silva.
Muro, 51, H. Ramírez.
Alava, 50, J. Oregón.
Fatalita, 50, L. Carrasco.
Santulona, 49, J. Pinto.
Farrutín, 47, G. Guerra.
El Guindito, 46, V. Fernández.
Sperata, 43, J. Osorio.
Dacha, 40, L. Bravo.
Slavo, 40, no corre.
Gallita, 40, J. Ibarra.
Guanaca, 40, A. Sánchez.
Chilihue, 40, S. Jiménez.

3.a CARRERA.—1,200 METROS

Fusil, 58, J. Salfate.
Tococo, 61, V. Ramírez.
Tómbola, 53, L. H. Silva.
Titita II, 53, C. Pombet.
Faribole, 52, D. López.
Alicahue, 51, L. Carrasco.
Gallón, 49, L. A. Zúñiga.
Gorgonzola, 49, R. Henríquez.
Activo, 48, E. Aguilera.
Gran Maestre, 48, G. Güerra.
Griega, 47, L. Bravo.
Agosto, 47, J. Osorio.
Foca, 44, J. Pinto.
Carraspera, 42, L. A. Zamora.
Wallestein, 41, J. Ibarra.
Tangola, 40, S. Jiménez.
Roulotte, 40, A. Sánchez.
Guaraña, 40, M. Zúñiga.

4.a CARRERA.—1,200 METROS

Petardito, 61, E. Canales.
Sergio, 58, no corre.
Saltarella, 53, J. Vergara.
Girl, 52, M. J. Silva.
Name, 52, J. Osorio.
Whitchcraft, 50, A. Nieto.
La Valliére, 50, A. Silva.
Aralar, 50, V. Ramírez.
Walpurgis, 49, J. Oregón.
Antilla, 49, L. A. Zúñiga.
Prontitud, 49, D. López.
Injuria, 48, H. Ramírez.
Merengue II, 48, E. Aguilera.
Churrasca, 47, L. A. Zamora.
Longo, 46, L. H. Silva.
Rubicón, 45, J. Pinto.
Manuelillo, 44, L. Mansilla.
Colonia, 44, H. Flores.
Grignon, 43, S. Jiménez.

5.a CARRERA.—1,200 METROS

Yelcho, 64, E. Canales.
Atento, 58, A. Molina.
Matango, 55, no corre.
Vendimia, 54, E. Aguilera.
Telilla, 53, J. Vergara.
Sarah, 52, L. A. Zúñiga.
Tortilla, 51, A. Silva.
Córcega, 51, C. Cruz.
Cara Carmen, 50, M. J. Silva.
Cipaye, 48, L. H. Silva.
Quepe, 47, L. A. Zamora.
Gracia, 47, J. Pinto.
Ancatemo, 47, J. Cruz.
Pajarita, 46, D. López.
Golden Dream, 45, R. Henríquez.
Deshabillé, 45, L. Bravo.
Náutico, 43, J. Osorió.

6.a CARRERA.—1,900 METROS

Cachivache, 59, S. Ponce.
Boa, 57, si corre, G. Aravena.
Herodes, 55, H. Ramírez.
Eylau, 53, J. Vergara.
Hidalga, 52, A. Molina.
Chichí, 48, D. López.
Dover, 47, J. Osorio.
Sancho Panza, 46, A. Silva.
Pilín, 46, J. Pinto.
Francina, 45, A. Nieto.
Ruler, 45, C. Santander.
Himalaya, 43, L. Bravo.
Omar, 41, M. Zúñiga.
Popy, 40, S. Jiménez.
Lord Beryl, 40, P. Silva.

7.a CARRERA.—1,200 METROS

Esquife, 62, S. Ponce.
Borgue, 61, E. Canales.
Fagra, 58, J. Salfate.
Matadora, 56, M. J. Silva.
Altair, 53, J. Vergara.
Carbonero, 49, G. Guerra.
Sacarina, 45. L. A. Zamora.
Francesita, 43, J. Osorio.
Arrás, 42, S. Jiménez.
Golosina, 40, M. Zúñiga.

GRIPPE, RESFRIADOS
sólo se curan en 24 horas con los
DISCOS ZIP
Pedirlos en todas las Boticas y Droguerías y en la
Botica Petrizzio
ESTADO 93-95
OLN

USE PARA AFEITARSE CREMA JABON EXCELSIOR

¡¡Algo Asombroso!!
SOBRETODOS DE PURA LANA, FORMA RAGLAN, EN $ 175
TRAJES DESDE $ 180
Sección especial con facilidades de pago, atendida por su dueño.
A. LERNER
SASTRERIA BERLIN -:- ALAMEDA 1114

HORMIN masculino para Hombres y
HORMIN femenino para Mujeres
Contra Neurastenia e Insuficiencia sexual.
Vejez prematura.
Debilidad y Agotamiento.
"Consulte Ud. su médico".
Importadores: Guttmann, Maurer y Co., Santiago, Casilla 85-D

Sobretodos desde $ 60
TERNOS desde 100 pesos; PANTALONES desde 28 pesos, en ricos y variados casimires le ofrece la antigua y acreditada
SASTRERIA, CAMISERIA Y SOMBRERERIA
"LA ARTESANA"-Delicias 2892
Extenso surtido en artículos de punto, afranelado "SANITARI".

PRONOSTICOS DE LA PRENSA

En conformidad al resultado obtenido en la última reunión los diarios y revistas que dan pronósticos para ambos hipódromos, han quedado en la siguiente situación:

CLUB HIPICO	G.	P.
1. Zig-Zag	17	35
2. El Pronóstico	15	42
3. Las Ultimas Noticias	14	40
4. La Huasca	14	44
5. La Nación	14	42
6. La Patrie	14	37
7. El Mercurio	13	42
8. La Epoca	13	37
9. Santiago Sport	11	35
10. Diario Ilustrado	10	45
11. Deutsche Zeitung	7	39

HIPODROMO CHILE	G.	P.
1. La Nación	7	40
2. Ziz-Zag	7	39
3. El Mercurio	7	28
4. El Pronóstico	6	44
5. El Diario Ilustrado	6	40
6. Las Ultimas Noticias	6	40
7. La Patrie	5	38
8. La Huasca	5	32
9. Deutsche Zeitung	4	32
10. La Epoca	3	40
11. Santiago Sport	1	35

EL REMATE DE AYER DEL HARAS PIRQUE

Una concurrencia numerosa se dió cita ayer en el Tattersall del Club Hípico con motivo de efectuarse el remate de una parte de la producción del Haras Pirque, propiedad de los señores Julio y Eugenio Subercaseaux B.

He aquí el resultado de la venta:

Yokoska, por Osboch y Lady Love, al preparador Dionisio Galaz, en $ 8,200.

Iveline, por Osboch y Mesalina, al preparador Ignacio Yáñez, en $ 8 mil.

Yerville, por Osboch y Aldivia, retirada de la venta por sus criadores en $ 7,500.

Ithria, por Osboch y Rafale, al Stud Imperial, en $ 2,200.

Yet, por Osboch y Sinfonía, al Stud Charlecito, en $ 1,700.

Yatagán, por Osboch y Noguette, retirado de la venta por sus criadores en $ 3,300.

Yerbatera, por Pimental y Olga, al señor William Yanssen, en $ 10 mil.

Iván, por Pimental y La Bastilla, al Stud Exito, en $ 6,600.

Yelcho Palena, por Pimental y Ruetta, al Sut Partenope, en $ 6,800.

Young Fellow, por Pimental y Old Lady, al señor Ciro Klein, en $ 5,000.

Yamen, por Medaillon y Gonina, retirado de las ventas en $ 9,500 por sus criadores.

Total de la venta, $ 48,500.

Promedio por potrillo, $ 6.133 33|100.

Promedio por potranca, $ 6,180.

De otras procedencias se vendieron:

Brahms, por Alanés y Brújula, al Stud Los Angeles, en $ 8,000.

Ilusa, por Hasard y Alada, al señor Julio H. López, en $ 1,950.

Alsa, por Altanero II y Prosa, del Stud Partenope, en $ 1,000.

¿SE SIENTE UD. DEBIL?
Recalcine
es el más poderoso de los tónicos.
En venta en todas las farmacias y en la
BOTICA ITALIANA
Huérfanos 1020
M-17

MUEBLES
de todos estilos, a precios bajísimos, vende
"LA UNIVERSAL"
Catedral 1131
Frente al Congreso
Damos facilidades en el pago. Entrega inmediata.
M-7

MALETERIA
"EL FARO"
ESTADO N.o 74
Solamente quedan para realizar a la mitad del valor, 5,500 bolsones, de los 50,000 que había.
Esta casa sigue obsequiando a sus compradores con las famosas obras de Salgari y Calleja.

EL GRAN REMEDIO UNIVERSAL
Nitro Ozona Lowe-Weissflog, el único comprobado por medio de la radiografía que cura tuberculosis (tisis). Pruebas a la vista. Afamado desde 1887. Cura radicalmente hígado, riñones, del estómago, pulmonía, bronquitis, laringitis, asma, hipertrofia, diabetes, albuminaria, reumatismo, hidropesía, obesidad, raquitismo, epilepsia, apoplegía, anemia, catarro, intestinal, disentería, apendicitis, peritonitis, almorranas, fístulas, furunculosis, quemaduras, picaduras venenosas, enfermedades piel, sangre, enfermedades secretas. Prodigioso en aneurisma, en enfermedades corazón, cerebro, vista, espina dorsal, etc: Viruela, peste negra hemorrágica, peste bubónica, tifus, pestes y fiebres en general, son vencidas a las pocas horas con repetidos lavados intestinales y tomas. Igual tratamiento para demás enfermedades. Catecismo Nitro-Ozona, consúltelo todo enfermo, sea cual fuere el mal, encontrará el medio seguro de sanar radicalmente. Remítolo gratis quien lo pida.
LUIS LOWE
Claras 149.— Teléfono 1830.—Casilla 832.— Droguería Daube, boticas principales

HIPODROMO CHILE

6.as CARRERAS DE OTOÑO
DOMINGO 7 DE MAYO DE 1922

PRIMERA CARRERA A LAS 8.45 — Premio FLORETE. — Para productos de 2 años, nacidos en Chile, no ganadores. — Peso: 56 kilos.— Descargo de un kilo por carrera perdida en el Hipódromo Chile. — Inscripción: $ 20. — Premio: $ 2,000 al 1.o — Distancia: 900 metros

PREPARADOR	DUEÑO	NOMBRES	PESO	EDAD	SANGRE	PADRE	MADRE	TRAJE DEL JINETE
M. Vivallos	Yelcho	1 **Campo Santo**	56	2	F	Burgomaster	Lhassa	Cobre, M. y G. cobre
F. Peralta	J. Oyaneder	2 **Sensation**	55	2	F	Sandridge	Syd Ayres	Rosada, M. rosadas, G. blanca
F. Rojas	F. C. Prain	3 **Last Gift**	54	2	F	Barsac	Orgullosa	Oro viejo, M. negras, G. blanca
S. González	O. Díaz V.	4 **Larva**	54	2	F	Simoun	Mayfair	Verde, f. col., M. verdes, G. color.
A. Zúñiga	Minerva	5 **Jac a lac**	54	2	A A	Ben	Queen Leaf	Celeste, M. y G. celeste
C. Ruz	Liguria	6 **Portátil**	54	2	F	Lechuguino	Olmia	Lacre, M. lacres, br. y G. verde
W. Fariña	J. H. López	7 **Orelia**	54	2	3/4	Marcosol	La Pitonisa	Bl. y lac. en rue., M. y G. lacre
O. Mauret	M. Henríquez	8 **Fósil**	54	2	1/2	Ogro	Chilena	C. de v. y oro en rue., M. y G. oro
Propietario	C. A. Gómez	9 **Brasilera**	54	2	7/8	Hasard	Sfax	Verde, M. blancas, G. verde
F. Peralta	Violeta	10 **Xenops**	54	2	F	Olascoaga	Aldivia	Violeta, M. violeta, G. blanca

SEGUNDA CARRERA A LAS 9.15 —Premio FAUSTO. — Handicap. — Para hacks. — Inscripción: $ 10.—Premios: $ 1,000 al 1.o y $ 100 al 2.o — Distancia: 1,400 metros

PREPARADOR	DUEÑO	NOMBRES	PESO	EDAD	SANGRE	PADRE	MADRE	TRAJE DEL JINETE
Juan Méndez	A. C. Espinoza	1 **Magistrado**	61	4	1/2	El Pícaro	Sin anteced.	Lacre, M. amarillas, br. y G. negra
J. Donati	S. Pizarro	2 **Lorna**	58	7	3/4	Altanero	Quitz	Verde manz., M. y G. amarilla
Propietario	D. López	3 **Macacho**	57	7	7/8	Pic me up	Troika	Lacre, M. blancas, br. la., G. azul
J. Rojas	E. Cifuentes	4 **Gregorita**	56	6	1/2	Vite	Chilena	Oro cruz negra, M. y G. oro
E. Molina	E. Ferrera	5 **Ictiosauro**	53	3	F	Etolo	Jarretiére	Gris ace., M. gris ace., G. morada
C. A. Gómez	Lautaro	6 **Gil Blas**	51	5	F	Lauderdale	Amy	Negra lun. oro, M. negras, G. oro
S. Silva	A. Grilli	7 **Facsímil**	51	3	F	St. Oroudoux	Orbent	Verde, c. lac., M. y G. blanca
E. Herrera	Los Andes	8 **Muro**	51	5	F	Rob Roy III	Muralla	Blanca, M. blancas, G. azul
U. Duque	Urbión	9 **Alava**	50	3	F	Constant	Babha	Salmón, M. y G. verde
F. Peralta	Porvenir	10 **Fatalita ex-Zunir**	50	3	1/2	Desconocido	Desconocida	Oro, M. y G. azulino
O. Fuenzalida	J. R. Romo	11 **Santulona**	49	5	1/2	Oidor	Chilena	Negra, M. y G. salmón
D. Yáñez	P. Santórsola	12 **Farrutin**	47	3	F	Faneo	Dantasia	Granate y naranja por mitad
H. Vigouroux	O. Vigouroux	13 **El Guindito**	46	5	3/4	Crescendo	Liberty	Verde, M. y G. negra
C. Ruz	C. Román	14 **Sperata**	43	3	1/2	Scarron	Chilena	Azul mar., M. cer., G. azul y cer.
J. B. Castro	C. Amaro	15 **Dacha**	40	6	F	Le Roy d'Is	Burlona	Granate, M. azulinas, G. blanca
E. Olivares	Rancagua	16 **Slavo**	40	5	7/8	Le Roy d'Is	Slava	Verde, M. verdes, G. plata
P. Boncerio	Imperial	17 **Gallita**	40	5	F	Crescendo	My Hope	Azul cielo, M. lacres, G. azul
G. de la Cerda	Santa Luisa	18 **Guanaca**	40	4	1/2	Easy	Chilena	Lacre, M. lacres y oro lis., G. lacre
A. Aguilera	A. Huidobro	19 **Chilihue**	40	5	F	Oregón	Minelle	Verde cruz nar., M. ver., G. naranja

TERCERA CARRERA A LAS 9.45. — Premio FAME. — Omnium Handicap. — Inscripción: $ 15. — Premio: $ 1,500 al 1.o — Distancia: 1,200 metros

PREPARADOR	DUEÑO	NOMBRES	PESO	EDAD	SANGRE	PADRE	MADRE	TRAJE DEL JINETE
J. Arluciaga	L. A. Lois	1 **Fusil**	58	6	F	Etolo	Teresa	Blanca, M. blancas, G. negra
C. Cornejo	V. Morales	2 **Tococo**	54	6	F	Siberien	Progression	Oro y azul mar. en ruedas, G. oro
V. Herrera	Cruz Lila	3 **Tómbola**	53	3	7/8	Turín	Euskara	Am. cruz lila, M. am. cruz y G. lila
Propietario	U. Silva	4 **Titita II**	53	5	F	Duc d'Albe	Titea	Lacre, M. lacres, faja y G. morada
P. Rojas	D. Hernández	5 **Faribole**	52	3	F	Critic	Chablis II	Verde cu. can., M. ver., G. canario
F. Peralta	M. Avila	6 **Alicahue**	51	4	1/2	Diablo	Chilena	Azul cruz cre., M. azules, G. crema
A. Allen	Charlecito	7 **Gallión**	49	4	F	Melbourne	Calcutta	Colorada, M. azule y blanco a cua.
J. Méndez	Los Andes	8 **Gorgonzola**	49	3	F	Edward Low	Burla	Blanca, M. blancas, br. y G. azul
Juan Méndez	A. Ulloa	9 **Activo**	48	4	3/4	El Tango	Cacarela	Amarilla, M. azules, G. negra
D. Yáñez	Good Hope	10 **Gran Maestre**	48	3	F	L'Aiglon	Princ. Devota	Blanca, M. azules, G. blanca
C. Pinón	C. Jeanprost	11 **Griega**	47	3	F	Burlesco	Bombonniére	Negra y oro lis., M. y G. negra
Propietario	C. Morris	12 **Agosto**	47	4	1/2	Siberien	Sin anteced.	Celeste, M. cel br. y G. negra
H. Vigouroux	O. Vigouroux	13 **Foca**	44	3	A A	Old Boy	Alacrity	Verde, M. y G. negra
J. Vásquez	Progreso	14 **Carraspera**	42	3	F	Crescendo	América	Gris perla, M. gris perla, G. negra
Av. Muñoz	A. Sichel	15 **Wallestein**	41	3	F	Olascoaga	Faye D.	Azul, M. negras, G. lacre
R. Cárdenas	Columbia	16 **Tangola**	40	3	F	El Tango	Kasala	Rosada, M. y G. blanca
O. Mauret	A. Celis	17 **Roulette**	40	3	15/16	Royal Flight	Ziska	Verde, M. verdes, G. negra
A. Zúñiga	Veleta	18 **Guaraña**	40	5	F	Etolo	Elsa	Paja y m. en r., M. paja, G. mor.

CUARTA CARRERA A LAS 10.15. — Premio FINISH. — Omnium Handicap. — Inscripción: $ 15. — Premio: $ 1,500 al 1.o — Distancia: 1,200 metros

PREPARADOR	DUEÑO	NOMBRES	PESO	EDAD	SANGRE	PADRE	MADRE	TRAJE DEL JINETE
E. Muñoz	Providencia	1 **Petardito**	61	6	3/4	Rodilard	Djenan	Granate, M. blancas, G. negra
F. Villa	Colina	2 **Sergio**	58	5	1/2	Le Roy d'Is	Chilena	Verde, M. y G. chocolate
O. Fuenzalida	Cunulpa	3 **Saltarella**	53	5	F	Trefle	Escalerilla	Blanca, M. rosadas, G. blanca
J. Arluciaga	L. A. Lois	4 **Girl**	52	6	1/2	Altanero	Sin anteced.	Blanca, M. blancas, pu. la., G. negra
Propietario	C. Ruz	5 **Name**	52	3	15/16	Gronwell II	Sirius	Rosada, M. amarillas, G. negra
I. Yáñez	R. Riofrío	6 **Witchcraft**	50	3	F	Olascoaga	La Gaceta	Turquesa, M. y G. turquesa
L. Navarro	J. A. Donoso	7 **La Valliére**	50	5	F	Fío	Lotería II	Amarilla, M. granates, G. verde
C. Cornejo	V. Morales	8 **Aralar**	50	4	95/128	Alcázar	Perillita	Oro y azul mar. en rue., G. oro
Propietario	F. Martín	9 **Walpurgis**	49	3	F	Olascoaga	R. de Epsom	Lacre, lun. amar., M. lac. G. azul
R. Amaro	Chacabuco	10 **Antilla**	49	3	3/4	Rolando II	Holanda	Colorada, M. azules, G. blanca
P. Rojas	D. Hernández	11 **Prontitud**	49	4	F	Hallington L.	Kirkdale	Verde, cu. col., M. ver., p. y G. can.
F. Peralta	El Milagro	12 **Injuria**	48	3	F	Jack's Green	Riviera	Salmón, lun. lun. negros, G. blanca
R. Ramírez	A. León A.	13 **Merengue II**	48	5	F	Obrizo	Mermaid	Solf., ad. neg., M. sol., G. negra
L. A. Benítez	Lampa	14 **Churrasca**	47	3	F	Siberien	Brigitte	Guinda seca, M. y G. guinda seca
J. Rojas	Indígena	15 **Longo**	46	6	15/16	Leonardo	Josiana	Morada, M. moradas, G. oro
D. López	M. Pérez L.	16 **Rubicón**	45	3	F	Marte II	Bárbara	Verde y amar. en rue., G. amarilla
L. Aravena	C. Valderrama	17 **Manuelillo**	44	5	3/4	Rob Roy II	Manuelita	Heliotropo, M. blancas, G. heliot.
M. Vivallos	M. Saavedra	18 **Colonia**	44	6	F	Jou Jou	Alhucema	Oro, M. y G. oro
A. Allen	Charlecito	19 **Grignon**	43	3	F	Burlesco	Delicada	Colorada, M. azules, y bl. a cua.

QUINTA CARRERA A LAS 10.45.— Premio FIERA. — Omnium Handicap. — Inscripción: $ 15. —Premio: $ 1,500 al 1.o — Distancia: 1,200 metros

PREPARADOR	DUEÑO	NOMBRES	PESO	EDAD	SANGRE	PADRE	MADRE	TRAJE DEL JINETE
M. Vivallos	Yelcho	1 **Yelcho**	64	5	1/2	Julio César	Chilena	Cobre, M. y G. cobre
F. Villa	Pelendon	2 **Atento**	58	4	F	Riesco	Intención	Amarilla, M. amarillas, G. lacre
F. Peralta	Los Angeles	3 **Matango**	55	3	F	El Tango	Marionette II	Morada, M. verdes, br. mor. G. ver.
C. Ruz	Eclipse	4 **Vendimia**	54	5	F	Ducato	Victorina	Naranja, M. y G. violetas
O. Fuenzalida	U. Verdugo	5 **Telilla**	53	4	3/4	Turín	Inesita	Verde est. ros., M. verdes, G. rosa.
R. Amaro	R. Moreno	6 **Sarah**	52	4	F	Viraró	Quichua	Arlequín, M. lacres, G. arlequín
I. Espinoza	Sancho	7 **Tortilla**	51	3	F	Rigo	Tontuela	Morada, 1. oro, M. mor., G. oro
Propietario	L. A. Benítez	8 **Córcega**	51	6	F	Rolando II	Spirita	Lacre, M. violetas, G. lacre
J. Arluciaga	L. A. Lois	9 **Cara Carmen**	50	4	F	Charming	Cerise	Blanca, M. blancas, p. la., G. negra
D. Galaz	E. Amion	10 **Cipaye**	48	5	F	Whittington	Qui Saint	Negra, f. ofelia, M. negras, G. ofelia
D. Sandoval	Gmo. Guerra	11 **Quepe**	47	6	F	L. Atkinson	Frondeuse	Amar. cruz negra., M. y G. negra
H. Vigouroux	O. Vigouroux	12 **Gracia**	47	5	A A	Eclair II	Queen Leaf	Verde, M. y G. negra
J. Cavieres	J. Caldera	13 **Ancatemo**	47	6	47/64	Cronwell II	Mânfrina	Verde y oro lis., M. y G. oro
P. Rojas	D. Hernández	14 **Pajarita**	46	5	F	Pirapó	Safo	Verde cu. can., M. verdes, G. cana.
E. Emeres	Los Andes	15 **Golden Dream**	45	3	F	Barsac	Orgullosa	Blanca f. azul, M. blancas, G. azul
D. Galaz	E. Petit	16 **Deshabillé**	45	5	F	Duc d'Albe	Chalana	Naranja, M. naranja, G. azul
Propietario	Alej. Zúñiga	17 **Náutico**	43	3	1/2	Siberien	Chilena	Habano, M. habano, br. y G. gran.

SEXTA CARRERA A LAS 11.15. —Premio MAYO. — Handicap. — Para animales que hayan corrido tres o más carreras en el Hipódromo Chile. — Inscripción: $ 30. —Premio: $ 3,000 al 1.o — Distancia: 1,900 metros

PREPARADOR	DUEÑO	NOMBRES	PESO	EDAD	SANGRE	PADRE	MADRE	TRAJE DEL JINETE
Av. Muñoz	Ecuador	1 **Cachivache**	59	5	15/16	Viraró	Coralia B.	Blanco y negro listado, G. blanca
J. Vásquez	Ossyris	2 **Boa**	57	5	F	Alanés	Brújula	Solferina, M. solferinas, G. oro
Av. Muñoz	A. Clavería	3 **Herodes**	55	4	F	Crescendo	R. des Press	Café obs., M. verdes, br. café, G. v.
C. Ruz	San Crispín	4 **Eylau**	53	5	F	Pearl River	Berezina	Negro y amar. lis., G. negra, br. oro
F. Villa	Colina	5 **Hidalga**	52	3	F	Brasil II	Calcutta	Verde, M. y G. chocolate
Propietario	J. Donati	6 **Chichí**	48	4	7/8	L'Aiglon	Lata	Rosado y negro en ruedas
R. Ramírez	Imposible	7 **Dover**	47	5	F	Pioneer	La Gringa	Amar. y neg. lis., M. blancas, G. ne.
I. Espinoza	Sancho	8 **Sancho Panza**	46	5	7/8	Sir Samuel	Euskara	Morada, lun. oro, M. mor., G. oro
P. Rojas	Cruz de Oro	9 **Pilín**	46	4	F	Pibe	Black Pudding	Naranja, M. y G. negra
I. Yáñez	J. Rivas V.	10 **Francina**	45	5	F	Rolando II	Galejade	Amarilla, lun. negros, G. negra
R. Amaro	R. Moreno	11 **Ruler**	45	6	F	Altanero	Represalia	Arlequín, M. lacres, G. arlequín
C. A. Gómez	F. Falcón	12 **Himalaya**	43	4	F	Eclair II	Villa	Blanca, azul y la., M. bl., azul y la.
J. Arluciaga	N.o 13	13 **Omar**	41	5	F	Oviedo	Roseate Hue	Blanca y cer. por mit., G. cereza
A. Allen	Charlecito	14 **Popy**	40	3	F	Pibe	Guinea	Colorada, blanca y azul a cuadros
S. González	V. M. Herrera	15 **Lord Beryl**	40	5	F	Buckminster	Lady Beryl	Ace., v. y bra. negros, G. negra

SEPTIMA CARRERA A LAS 11.45 — Premio FULVIA. — Omnium Handicap. — Inscripción: $ 15. — Premios: $ 1,500 al 1.o — Distancia: 1,200 metros

PREPARADOR	DUEÑO	NOMBRES	PESO	EDAD	SANGRE	PADRE	MADRE	TRAJE DEL JINETE
E. Emeres	Los Andes	1 **Esquife**	62	6	F	Barsac	Estrella II	Blanca, f. azul, M. blancas, G. azul
M. Vivallos	Yelcho	2 **Borgue**	61	4	7/8	Hasard	Dundrennan	Cobre, M. y G. cobre
Propietario	D. López	3 **Fagra**	58	5	7/8	Alanés	Sfax	Lacre, M. blancas, br. la., G. azul
E. Muñoz	L. A. González	4 **Matadora**	56	5	F	Le Roy d'Is	Amica	Oro y negro en ruedas, G. negra
C. Ruz	L. Portales	5 **Altair**	53	5	F	Pearl River	Asteria	Chocolate, M. chocolate, G. oro.
O. Mauret	M. Henríquez	6 **Carbonero**	49	4	1/2	Ogro	Chilena	C. de v. y oro en rue., M. y G. oro
D. Sandoval	R. Zúñiga	7 **Sacarina**	54	6	1/2	Sir Samuel	Chilena	Oro, M. oro, G. café
F. Corvalán	S. Guerra	8 **Francesita**	43	3	F	Rolando II	Galejade	Rosada, M. rosadas, G. negra
P. Rojas	C. Morel C.	9 **Arrás**	42	4	A A	Medallion	Rose Leaf	Naranja, M. naranja, br. y G. azul
Propietario	J. M. Ramírez	10 **Golosina**	40	4	F	Melbourne	Oranaise	Azul y negro, M. azules, G. negra

PRONOSTICOS DE ALGUNOS DIARIOS Y REVISTAS PARA LAS CARRERAS DE LA MAÑANA DE HOY EN EL HIPODROMO CHILE

DIARIOS Y REVISTAS	1.a carrera	2.a carrera	3.a carrera	4.a carrera	5.a carrera	6.a carrera	7.a carrera
"La Nación"	Basilea Xenops Portátil	Facsímil Alava Gregorita	Faribole Agosto Alicahue	Prontitud Injuria Witchcraft	Yelcho Tortilla Telilla	Eylau Hidalga Himalaya	Esquife Carbonero Sacarina
"La Huasca"	Basilea Xenops Portátil	Alava Macacho Facsímil	Faribole Titita II Tococo	Injuria Prontitud Petardito	Yelcho Náutico Ancatemo	Eylau Herodes Hidalga	Esquife Fagra Sacarina
"El Pronóstico"	Xenops Portátil Sensation	Facsímil Macacho Alava	Alicahue Fusil Faribole	Prontitud Injuria Name	Tortilla Telilla Sarah	Hidalga Eylau Herodes	Carbonero Altair Fagra
"Deutsche Zeitung"	Portátil Campo Santo Basilea	Gregorita Alava Facsímil	Agosto Faribole Fusil	Sergio Saltarella Rubicón	Gracia Yelcho Atento	Himalaya Sancho Panza Lord Beryl	Sacarina Carbonero Fagra

ANTIGOTOSO
BAYER
PODEROSO REMEDIO
contra la gota y todas afecciones reumáticas

OVALADOS
son los CIGARRILLOS con boquilla ambré, a $ 0.20 cajetilla.
MARATON
Depósito General: STO. DOMINGO 684, TELEF. 1880.

Pastelería Catalana
FABRICA PROPIA
SAN DIEGO 207
TORTERS - Crema Chantilly - Bizcocho a la Reina - Empanadas especiales.
Atención Esmerada Reparto a Domicilio

Verdadera Réclame
No hay discusión, una vez más demostraremos que nuestros precios no admiten competencia, porque a pesar de los precios bajísimos, nuestros sombreros son los más elegantes y durables.
NO OLVIDE
Sombrerería La Competidora
PUENTE 760, ENTRE SAN PABLO Y ROSAS
UNICA EN LA CUADRA
M-7

EL "AFFAIRE" DE LOS ALBERGUES

EL MINISTRO DEL INTERIOR DICTA UN DECRETO POR EL CUAL SEPARA DE SU PUESTO AL COMISARIO INSPECTOR, SEÑOR BASULTO

Quedan suspendidos varios jefes y oficiales, y respecto a otros, se decreta que vuelvan a sus puestos

Hace algún tiempo y a raíz de iniciarse el sumario de los albergues, se decretó la suspensión de 18 oficiales de policía que aparecían implicados en estos asuntos.

Ayer el Ministerio del Interior ha puesto fin a la situación de estos funcionarios policiales. En efecto se ha dictado un decreto por el cual se separa de sus puestos al comisario inspector, señor Basulto, suspendiendo a otros y reincorpora a los demás. Damos a continuación el texto del decreto:

"Santiago, 6 de Mayo de 1922.

Teniendo presente que es de urgente e imperiosa necesidad para la eficiencia de los servicios de la policía de esta capital mantener la planta de jefes y oficiales, en lo posible, completa, como se ha observado a este Ministerio por la autoridad respectiva:

Que en la actualidad hay un gran número de empleados de dicha policía que se encuentran alejados del servicio, por encontrarse afectados por el sumario que se instruye para establecer las irregularidades denunciadas en la provisión y manejo de los albergues de obreros cesantes, durante el tiempo en que éstos permanecieron bajo la dependencia de la policía de Santiago, en razón de haber tenido aquéllos funciones de inspección o de control en estos ejercicios de emergencia;

Que esta situación es doblemente irregular, ya que, además de ser inconveniente para el buen servicio, es onerosa para los intereses fiscales, pues dichos empleados permanecen en pleno goce de sus sueldos, no obstante no desempeñar labor efectiva de ninguna especie;

Considerando que el comisario-inspector de la citada policía, don Jorge Basulto Cristi tenía a su cargo la supervigilancia general de los albergues y a él correspondía en forma inmediata y directa velar con estrictez por el buen funcionamiento y corrección en los manejos de los mismos, y que, en el desempeño de sus funciones no ejerció la debida vigilancia para evitar, en lo posible, las irregularidades objeto del sumario, lo que acusa de su parte negligencia inexcusable;

Que los sub-comisarios del mismo cuerpo, señores Diego Rodríguez y Alejandro Miqueles; inspectores señores Rogelio Fuentes, Eugenio Goycolea, Guillermo Meric y Heriberto Moscoso, y subinspectores señores Julio Quintana y Horacio Cavada, que tenían a su cargo la vigilancia y control de diferentes albergues, no ejercieron, como era debido, la suficiente fiscalización en ellos, como lo prueba la circunstancia de existir una diferencia bien sensible entre el número de individuos asilados el día de la primera visita de inspección y el día de la entrega de los mismos albergues al Cuerpo de Carabineros;

Que respecto de los comisarios señores Emiliano Feliú y Joaquín Barrios; subcomisarios señores Lorenzo Belmar; inspectores, señores José E. Becerra, Adriano Cataldo y Máximo Fuenzalida, y sub-inspectores señores Enrique Campos, Víctor M. Concha y Enrique Wolleter, no aparece de los antecedentes que se han tenido a la vista la circunstancia hecha valer en el anterior considerando;

Que corresponde a la autoridad administrativa tomar las medidas disciplinarias conducentes a sancionar los actos de sus subalternos, sin perjuicio de las penas que, según las leyes, proceden contra los mismos en los casos en que dichos actos importen delitos, y cuya aplicación incumbe a los Tribunales de Justicia, y

Con lo dispuesto en la parte 10.a del artículo 73 (83) de la Constitución Política, y en los artículos 9.o y 54 del reglamento de la policía de Santiago aprobado por decreto de fecha 26 de Mayo de 1896, decreto:

1.o Sepárase de su empleo al comisario-inspector de la policía de Santiago, don Jorge Basulto Cristi.

2.o Suspéndese de sus funciones, sin goce de remuneración, por el máximum del tiempo a que se refiere el artículo 54 del citado reglamento, a los siguientes empleados de la misma policía: sub-comisarios señores Diego Rodríguez y Alejandro Miqueles; inspectores señores Rogelio Fuentes, Eugenio Goycolea, Guillermo Meric y Heriberto Moscoso, y sub-inspectores señores Julio Quintana y Horacio Cavada.

3.o Vuelvan al servicio efectivo del cuerpo, los siguientes funcionarios: comisarios señores Emiliano Feliú y Joaquín Barrios; subcomisario don Lorenzo Belmar; inspectores señores José M. Becerra, Adriano Cataldo y Máximo Fuenzalida, y sub-inspectores señores Enrique Campos, Víctor M. Concha y Enrique Wolleter.

Tómese razón, regístrese y comuníquese. —**Alessandri.—Armando Jaramillo V.**"

COGOA PEPTONIZADA Y ALIMENTO **RAFF**

Los únicos productos que Ud. debe tomar por ser los recomendados por los más prestigiosos médicos.

Pídalos en todas las Boticas y almacenes del país.

REMATE

Por acuerdo de los herederos de doña Blanca Rosa Valenzuela, en el estudio del compromisario, don Carlos Vergara Bravo, Morandé 259, se rematará el 19 de Mayo, a las 4 P. M., la propiedad ubicada en la calle Bascuñán N.o 82, de esta ciudad. El **MINIMUM** para la subasta será la suma de

$ 32,600

El pago se hará la mitad al contado y el resto a 6 meses plazo, con el 8 o|o de interés.

Bases y antecedentes en la oficina de don Martín J. Lira, secretario del Primer Juzgado Civil.

RESFRIADOS

Se curan radicalmente con las

ANTI-INFLUENZA

VICENCIO Y LEON

Venta por Mayor: **DAUBE Y CIA.**, y en las principales boticas.

LAS OFICINAS DE LA

Agencia General

EN

Valparaíso y Viña del Mar

DE

"LA NACION"

DIARIO DE SANTIAGO

se han trasladado a sus nuevas oficinas

Calle Blanco N.o 968

Teléfono Inglés 721 :-: Casilla 689

CONTRATOS DE AVISOS

SUSCRICIONES

AVISOS SUELTOS

Los avisos que se reciben hasta las 7 P. M., salen en el diario del día siguiente.

Fernando Gándara.

REPRESENTANTE GENERAL EN VALPARAISO Y VIÑA DEL MAR

LA CAJA FISCAL

Las comunicaciones de las Oficinas de Hacienda a los Ministerios

Oportunamente dimos a conocer a nuestros lectores las notas enviadas por las Oficinas de Hacienda a los diversos Ministerios, en las cuales se señalaban algunas medidas encaminadas a hacer menos aflictiva la situación porque atraviesa la Caja Fiscal.

Según nuestras informaciones, han respondido ya al señor Claro los Ministros del Interior, Guerra y Marina e Industria y Obras Públicas, dejando constancia que se tendrán presente las insinuaciones del Ministerio de Hacienda para regularizar la Caja Fiscal.

LA VIRUELA EN EL SUR

Se espera extinguir la epidemia en días más.— Comunicaciones al Ministerio

El Director General de Sanidad ha remitido el siguiente telegrama al señor Ministro del Interior, y relativo a la visita de Inspección que practica este funcionario al sur y a las medidas adoptadas para poder extinguir la viruela:

"N.o 385.—Temuco, Mayo 4 de 1922.—(Puesto a las 10 H. y recibido a las 11.30 H. del mismo día).

Ayer fuí a Imperial acompañado de Intendente provincia. Servicio vacunación está bien dirigido por Dr. Segura. Epidemia viruela está casi dominada mediante inoculaciones activas. Hay doce enfermos y siete convalecientes en Lazareto. En sus domicilios hay ocho convalecientes. En Puerto Saavedra está otro miembro de la brigada sanitaria. Es el lugar más invadido. Existente treinta y dos enfermos. Se hacen actualmente vacunaciones intensivas con suficiente personal, que antes no había. Se espera extinguir pronto epidemia. Hoy partiré para Angol. —(Firmado).—**Corbalán Melgarejo**, Director General"

En otra comunicación a la Dirección, relativo a las medidas adoptadas por él en la visita de Inspección que practica a los distintos departamentos del sur, amagados por la viruela, dice lo siguiente:

"N.o 1,342.—Angol, Mayo 5 de 1922.—Colocado a las 17.35 H.)

"Hoy tarde parto para Concepción. De acuerdo con Intendente provincia queda organizada brigada de vacunación para Los Sauces, donde es preciso vacunar en los campos. De aquí proceden todos los casos que hay actualmente en lazareto. También quedó constituída brigada para Curacautín. En Sauces hay actualmente veinticuatro enfermos entre convaleciente y en cama. Y ocho en sus casas. Traiguén estuve ayer en donde no hay variolosos, sólo hay en Purén, gobernador enviará vacunadores suficientes para terminar con epidemia.—(Firmado). —**Corbalán Melgarejo**".

La Convención Católica

Gran entusiasmo ha despertado en todos los círculos femeninos la noticia de la celebración de una próxima Convención de la Juventud Católica Femenina.

Hoy damos a conocer los nombres de las señoritas que desarrollarán los temas de la Convención, cuyo programa publicamos anteayer:

Punto religioso.—1 Señorita Teresa Ossandón Guzmán. 2 Ana Vergara Bravo. 3 Aurora Lira. 4 Elena Puga Vega.

Orden educacional.—1 Lidia Pedrieros. 2 Raquel Pizarro Espoz. 3 Inés Mac-Guire Alquízar. 4 Elsa Tagle Valenzuela.

Orden familiar.—1 Isabel Wightman Hoffmann, Graciela Concha Sotomayor, Angelina Escobar Bahamonde.

Orden social.—Violeta Wightman Hoffmann, Laura Bañados, María García, Teresa Besa Fóster, Elena Barros, Julia Silva Cortés.

Orden político. — Marta Torres Gandarillas.

Un voto de adhesión

La señorita Teresa Ossandón G., ha recibido la siguiente carta:

"Señorita Teresa Ossandón Guzmán, presidenta del Comité Organizador:

El Directorio de la Sociedad Santa Cecilia, ha resuelto enviar a usted un voto de entusiasta adhesión por la Convención de la Juventud Católica Femenina e insinuar a todas sus socias que asistan a tan simpáticas como importantes sesiones.

Saludan a usted atentamente.— **Marta Canales Pizarro**, presidenta. —**Carmen Subercaseaux de H. Helfmann**, vicepresidenta.—**Rebeca Barros de Salinas**, tesorera. — **Myla Calvo Larraín**, protesorera.—**Teresa Besa**, secretaria.—**Luisa Canales P.**, prosecretaria

Las adhesiones se seguirán recibiendo en el día de hoy, de 1 a 3 P. M., en República 105, y las de provincia, en República 351.

Desde mañana contará el Comité con un local especial en Bandera 657, donde se atenderá a las solicitantes, de 1 a 5 P. M., y de las 5 P. M. adelante, en Santo Domingo

Las condiciones para ser convencional, son: ser católica, soltera y no menor de quince años. Todo es gratis.

"España y Chile"

Acaban de aparecer hoy con un interesante y variado material de lectura los 4.o y 5.o números de esta revista.

Exposición Regional de Mantequillas y Quesos

Siguiendo el desarrollo de las Exposiciones Regionales que viene efectuando el servicio de agrónomos regionales y enseñanza ambulante, la primera de las cuales ya se llevó a cabo con toda brillantez en Temuco, toca hoy su turno a la rica zona de las provincias de O'Higgins, Colchagua y Curicó, en que las lecherías son por demás abundantes y sus quesos y mantequillas tienen famas de buenos.

La Exposición de Mantequillas y Quesos, la segunda de las regionales que organiza el servicio, se inaugurará el 20 del presente en la ciudad de San Fernando, considerándose que ya su éxito está asegurado por cuanto se han adherido los principales productores de la región.

Estas exposiciones, a más de la enseñanza que reportan, pues sirven para mejorar la calidad de los productos mediante las comparaciones y para orientar a los agricultores, vienen también a poner en relación al productor con el comprador, ya que éstos asisten con gran interés a estos torneos en que se pueden ver reunida la producción de una zona y encontrar muchas direcciones de gran interés para ellos y que antes ignoraban.

La Exposición estará a cargo del agrónomo regional de la IV Zona, con residencia en San Fernando.

LA LEY DE CAMINOS

SE HAN MEJORADO 110 Klms. DE CAMINOS CON UN COSTO DE $ 3.500,000, Y SE HAN EJECUTADO TRABAJOS PROVISORIOS EN 1,355 Klms. CON UN COSTO DE $ 5.929,046

Lo que debe percibirse por contribución de caminos

Estimamos de interés extractar de la Memoria de la Dirección de Obras Públicas, correspondiente al año 1921, lo que se refiere a caminos, por ser éstas una de las materias que más actualidad tiene, ya que en estos momentos el Gobierno proyecta la creación de la Dirección de Caminos.

Dice el Director de Obras Públicas en este documento, que en el curso del año de 1921 se han mejorado con carácter definitivo 110 kilómetros de caminos con un costo de tres millones quinientos mil pesos y se han ejecutado trabajos de reparación de carácter provisional, en 1,355 kilómetros 195 metros, con un costo de 5.929,046.33 pesos.

Los trabajos de mejoramiento de calzadas que han consistido en enripiar los caminos por el sistema de cilindrado y riego, han demandado un gasto medio de 30,000 pesos por kilómetro.

Se agrega, que, debido a la forma en que se ha ejecutado este trabajo, se ha evitado un mayor gasto de veinte a veintiocho mil pesos.

Por lo que respecta a los trabajos de reparación de carácter provisional ha correspondido, término medio, a razón de 2,900 pesos aproximadamente por kilómetro.

Se manifiesta que, en consideración a que los caminos del país se han hecho en general sobre el terreno natural sin pretensión de calzada contra la acción destructora del tráfico, y de las aguas, no es posible esperar que los trabajos provisionales de reparación que se han ejecutado por kilómetro en la suma indicada, sean eficientes, sino de corta duración. Como estos trabajos se han ejecutado sólo en una longitud total que equivale al 4 por ciento de la extensión de todos los caminos del país, lo cual más o menos sucede todos los años, es fácil formarse concepto del mal estado que, en general, se hallan nuestras vías carreteras.

Por lo que respecta al capítulo de las entradas que proporcionará anualmente la Ley de Caminos, se establece que éstas serán de $ 13.783,346 no iguales, pues se debe tener presente que existen deudores morosos, cuyas deudas se acumulan de año en año y que será necesario descontar de la suma indicada.

Con referencia a este mismo punto se hace mención a un informe que la Dirección de Obras Públicas elevó a conocimiento del Ministerio del ramo, a propósito de una presentación del Consejo de Gobierno Local, pidiendo que mientras no se concedan nuevos recursos a las Municipalidades, se suspenden los efectos de la letra c., art. 25, de la ley de caminos que obliga a contribuir con el uno por mil del valor de tasación de los predios ubicados en sus respectivas comunas, a fin de evitar la situación de que tenga que suprimir muchos servicios indispensables. En dicho informe se decía que era fundada esta petición; pero que en vista del estado actual de los caminos, era de absoluta necesidad que, en vez de cercenar los recursos asignados por la ley de caminos se arbitren medios para aumentarlos.

Se observa además que las rentas que debe proporcionar la ley de caminos son muy escasas, para atender a la reparación de los 35 mil kilómetros de caminos que existen en el país y para mantener los empleados permanentes que dispone esta ley, encargados no sólo de vigilar por la conservación del camino, sino también de la Policía de caminos.

Se manifiesta finalmente que los fondos que consulta esta ley no son suficientes para ejecutar los trabajos de reparación que requieren los caminos de la República.

CONCESION DE TELEFONOS

Ayer se reune la Comisión en el Ministerio del Interior

En la mañana se reunió en el Ministerio del Interior la comisión encargada de estudiar los antecedentes de la petición de la Compañía Inglesa de Teléfonos, sobre una prórroga de su actual concesión.

La comisión no llegó a ningún acuerdo definitivo, quedando de celebrar una nueva reunión el próximo Sábado, a las 10 A. M.

Nuevo procedimiento para elaborar acero

En ediciones pasadas dijimos que la Dirección de Minas y Geología había solicitado del Ministerio de Industria, se comisionara a uno de los actuales ingenieros que la Empresa de los Ferrocarriles tiene comisionados en Alemania, para que se traslade a Frascia y estudie en Dennemont un nuevo procedimiento para elaborar el acero.

Según hemos sido informados, el Ministerio ha dado lugar a lo solicitado.

SI TENEIS DOLORES DEL ESTOMAGO - HACED DESAPARECER LA CAUSA DE LA MOLESTIA.

Si padecéis de acedía, flatulencia, cardialgia, vómitos, etc., etc., si no os sienta bien el alimento causándoos dolores, trastornos y molestias, precisáis de algo que haga desaparecer la causa del trastorno y que os traiga alivio rápido. Eso lo consigue la Magnesia Bisurada; lo consigue siempre. Media cucharadita de Magnesia Bisurada inmediatamente después de comer o siempre que sintáis dolores, neutraliza casi instantáneamente el ácido, evita la fermentación, calma el estómago inflamado y lo pone en disposición de funcionar libre de todo ácido peligroso, y de fermentación del alimento. Adquirid en vuestra farmacia una botella de Magnesia Bisurada y haced la prueba al instante. Hacedlo hoy y disfrutad de una buena cena esta noche.

Cámara Nacional de Comercio de Valparaíso

REUNION DEL CONSEJO DIRECTIVO

El Jueves 4 del presente celebró sesión el Consejo Directivo de la Cámara Nacional de Comercio, bajo la presidencia del señor Roberto Délano, y con asistencia de todos los consejeros.

Se dió cuenta de varios documentos y comunicaciones y se acordó que la Cámara de Comercio haga gestiones en el sentido de obtener que los despachos telegráficos sean trascritos dactilográficamnte, para que sean leídos fácilmente y en condiciones que puedan figurar como documentos en el archivo de las oficinas.

Se hicieron consideraciones respecto al hecho que las estampillas de impuesto, no se expendan por su valor real sino a ciertas y determinadas horas del día, por un sólo empleado y en las oficinas de la Tesorería Fiscal.

En seguida se trató de la conveniencia de que los comerciantes remitan al extranjero buenos productos. Porque la Cámara no puede soportar que por la actitud deshonrosa de unos cuantos inescrupulosos se forme en todos los mercados de exportación un ambiente enteramente desfavorable a Chile.

También se refirieron a las diversas reformas que es necesario efectuar a la parte de nuestro Código de Comercio que se ocupa de las "Quiebras". La actual legislación se presta a que cualquier insignificante acreedor de mala fe pida y obtenga en muchos casos una declaración de quiebra, contrariando, de este modo, la voluntad y aún la conveniencia de todos los acreedores de mayor importancia.

Se acordó manifestar al presidente de la Comisión Gubernativa para acordar la reorganización aduanera, el agrado con que la Cámara vería que se citara a dicha Comisión a fin de que continúe en el desempeño de su cometido.

Por último fueron elegidos consejeros de la Cámara Nacional de Comercio, los señores Jaime Weinstein, René Poudensan, Miguel Lastarria Cavero y Facundo Gutiérrez.

Reunión de la Comisión de Puertos

Ayer se reunió en la sala del Ministro de Hacienda la Comisión de Puertos.

En esta reunión se trató especialmente de la construcción en general de puertos. Respecto de las obras de Valparaíso, se resolvió que la Comisión se reuniera con la Junta Local de ese puerto; la fecha aún no ha sido fijada. Al mismo tiempo se acordó presentar al Ministro una parte de los trabajos que se efectuarán.

Comuna de Yungay

El Comité de Vecinos de esta Comuna cita a las comisiones electorales, pro adelanto, para la reunión de hoy, a las 9 1|2 A. M., en Andes 4037.

Se tratará del programa general de los trabajos y de varios asuntos pendientes.

STHENOGEN

TONICO RECONSTITUYENTE SOBERANO

Compuesto de Arsénico, Quinina, Hipofosfitos, Hemoglobina, Estricnina y Kola

Recomendado por notabilidades médicas del país, especialmente en la:

Anemia, Neurastenia, Debilidad general, Pérdida de memoria, Cansancio general, Impotencia, Lactancia escasa, Convalecencia de enfermedades graves, Digestiones difíciles, Granos y Manchas de la cara provenientes de disturbios menstruales de las mujeres débiles.

PARA LOS NIÑOS

Sthenogen sin Estricnina

Fortalece el cerebro cansado por los exámenes y le favorece el desarrollo.

Rechazar las imitaciones. **STHENOGEN** no tiene otro nombre y se vende en todas las Boticas.

NICOLAS GALASSO COLAVOLPE

Chacabuco 64 :-: Santiago

TRIBUNALES DE JUSTICIA

MOVIMIENTO HABIDO EN 6 DE MAYO DE 1922

CORTE SUPREMA

El Tribunal se ocupó de las causas en acuerdo, y del examen de abogados.

Fallada de acuerdo:

Municipalidad de Antofagasta con deudores morosos, la casación en la forma; redactor, señor Figueroa.

EXAMEN DE ABOGADO

En el examen de abogado fué aprobado don Darwin Rossel Pincheira, su memoria trata de "Las leyes inconstitucionales".

CORTE DE APELACIONES

Primera Sala.—Sábado 6, relator, señor Bernales.—1 Sumario por suicidio de Domingo Celsi, aprobada; 2 Sumario por muerte de Luzmira Martínez, aprobada; 3 Sumario por hurto a Juan José Santis, aprobada; 4 Sumario por violación de Honorina Bernabé, aprobada; 5 Contra Santiago Valenzuela, suspendidos efectos; 6 Contra Demetrio Ramírez, aprobada; 7 Contra Miguel Opazo y otros, aprobada; 8 Contra Antonio Baudino y otros, confirmada con declaración; 9 Contra Francisco Horta, confirmada; 10 Celinda Torrealba contra Manuel Jesús Farfán y otros, confirmada; 11 Denuncio de Wessel, Duval y Cía. contra Enrique Zilleruelo y otro (cuaderno sobre devolución de especies), en trámite.

Secretario, el señor Alcalde.

Don Teodoberto Alvarez alegó por la revocatoria, en la 10.a

Fallada de acuerdo:

A. Aguilar y otro con M. Espinosa.

Segunda Sala.—Sábado 6 de Mayo, relator, señor Mac-Iver.—1 Contra José Gallegos, suspendido efectos; 2 contra Juan Escobar, confirmada; 3 Contra Pedro N. Cataldo, aprobada; 4 Contra Luis Tapia, aprobada; 5 Contra Erasmo Bustamante, confirmada; 6 Contra Manuel González y otroc con Aurora Trujillo, ha lugar; 7 Roberto Lobos con Arturo Uribe, revocada; 8 M. Luis Lagos con Juan Amo y otros; aprobada; 9 David Grandón con Carlos Salvador y Fotenin y otros, en trámite; 10 Teodoro Sorvey con Fisco, suspendida.

Falladas de acuerdo:

Cía. Salitrera Cerrillos con Fisco.

Daniel Sepúlveda con Tracción Eléctrica.

Alegaron:

En la 7.a, don Pedro Velasco R., revocando.

En la 8.a, don Santiago Sazo, aprobando.

Tercera Sala.—Jueves, señor Gutiérrez.—1 María Achner de Tagle con Juan Hasse, confirmada; 2 José Antonio Matta con Bienvenido Moreno, confirmada; 3 Juan Andressen con Lisandro Santelices, confirmada; 4 Amsinck y Co. con Opazo y Líbano, confirmada; 5 Gibbs y Co. con Fratelli Castagnetto, aprobada; 6 Carlota Cifuentes v. de Olivares con Gonzalo Díaz, aprobada; 7 Antonio Chicharro, servicio militar, aprobada; 8 Adrián Labbatut con Sucesión Francisco Rojas Lisboa, confirmada.

Secretario, el señor Alcalde.

Alegaron:

Don Nicanor Elgueta con don Guillermo Fuentes, en la 1.a.

Don Manuel Cabezón con don Javier Mozó por la revocación, en la 4.a, y

Don Pedro Velasco, en la 5.a

De acuerdo:

F. J. Rojas, es parte M. Barros, confirmada con declaración.

Cuarta Sala.—Sábado 6 de Mayo, relator, señor Gutiérrez.—1 Contra Manuel Castro G., aprobada; 2 Contra Aníbal Briones C. y otros, confirmada; 3 Contra Julio Cáceres M. y otros, aprobada; 4 Sumario por suicidio de Luis E. Wermchner, aprobada; 5 Sumario por muerte de Cándido Rolfe; 6 Sumario por muerte de Carlos Pérez Ulloa; 7 Contra Bernardino Navarro V., aprobada; 8 Recurso Bortolotti con Municipalidad Santiago, en trámite; 9 Contra José A. Naranjo, aprobada; 10 Contra Beatriz Díaz, aprobada; 11 Contra Carmen Contreras, confirmada; 12 Contra Juana Valseides, confirmada; 13 Contra Juan Lianchifir, confirmada; 14 Contra Vicente Streperte, confirmada; 15 Contra Humberto Montraden, confirmada; 16 Contra Antonio Molina, confirmada; 17 Contra Aníbal Aliste, en trámite; 18 contra Pedro Sello, confirmada; 19 Contra Virginio García, confirmada; 20 Contra Aída Muñoz, confirmada; 21 Contra Guillermo Reitmann, alegato pendiente; 22 Contra Guillermo Reitmann, alegato pendiente.

Fallada de acuerdo:

Impuestos Internos con Club Setiembre.

Alegaron:

En la 2.a, don Humberto Yáñez, aprobada.

En la 8.a, don Gustavo Cano.

En la 15, don Néstor Valdés, revocando.

En la 21 y 22, don Ramón Gaete, revocando, pendiente.

LABORATORIO CLINICO

DEL

Dr. Leonidas Corona T.

SANTIAGO

Delicias 868.—Teléfono 2483

Reacción Wassermann. Sección de Química. Sección de bacteriología.

AUTOVACUNAS

¿Necesita Ud. rendir fianza para su ocupación?

diríjase a "La Sección Fianzas" de la Compañía de Seguros Generales **"LA RESGUARDO"**.

La obtendrá, sin molestar a nadie, por una prima insignificante.

MONEDA 1061. — Teléfono 531

Aplanchadora y Limpiadora

NEW YORK

BIDIRINIS & Co.

BANDERA 771 :-: TELEFONO 1478

CASILLA 4625, SANTIAGO

Casa recién instalada. Limpia y aplancha a vapor toda clase de ropa en media hora. Cuenta con maquinarias americanas modernas.

Sección sastrería atendida por experto cortador extranjero.

Surtidos completos en casimires nacionales y extranjeros.

PRECIOS CORRIENTES

LA HISPANO AMERICANA

COMPAÑIA DE SEGUROS GENERALES

OFICINA PRINCIPAL:

SANTIAGO - BANDERA 86 - CASILLA 135-D - TELEFONO INGLES 593

DIRECCION TELEGRAFICA: "HISPANIA"

Seguros sobre la Vida, contra Incendios, Riesgos del Mar, Lucro Cesante, etc.

CAPITAL: $ 5.000,000

CONSEJO DE ADMINISTRACION

PRESIDENTE:
Lorenzo Ribas Trabal

VICE-PRESIDENTE:
Ricardo Montaner Bello

CONSEJEROS

Manuel J. Barrenechea
Cecilio Molleda E.
José Sordo Gómez.

Alejandro Hidalgo P.
Manuel Martorell
José Arrazola.

Consejero - Gerente: MANUEL GUERRERO

LOS FUNERALES DEL DOCTOR SEÑOR ARTURO SIERRA

SE EFECTUARON AYER CON GRAN SOLEMNIDAD

Los discursos

A las 9 de la mañana de ayer se efectuaron con gran solemnidad los funerales del doctor don Arturo Sierra Mendoza, fallecido repentinamente en esta capital.

Formaron en el cortejo numerosas personalidades de nuestros círculos sociales y científicos, estudiantes de las diversas facultades universitarias, el personal docente y administrativo de la Escuela Dental, la delegación de la Sociedad Dental de Valparaíso y varias otras sociedades.

Al salir los restos de la Escuela Dental hablaron a nombre de los profesores de la Escuela, el profesor señor Alejandro Manhood y a nombre de las alumnas, la señorita Lucrecia Escobar.

EN EL CEMENTERIO GENERAL

En este recinto hicieron uso de la palabra los siguientes señores: el doctor señor don Germán Valenzuela Basterrica, como director de la Escuela Dental y a nombre de la Facultad de Medicina y Farmacia; el presidente de la Sociedad Odontológica de Chile, señor Vicente Real; el delegado de la Sociedad Odontológica de Valparaíso, señor Francisco Solano; el señor don Luis Lagos, a nombre de los dentistas del Ejército; el señor don Luis Vigorena, a nombre de los estudiantes del Centro de Dentística; el señor don Julio Estrada, a nombre de los estudiantes bolivianos y ecuatorianos; ey señor don Carlos Bolton, a nombre de la Asociación Odontológica Latina Americana.

Entre las coronas enviadas pudimos anotar las siguientes: de los estudiantes del 2.o año de dentística; de los estudiantes bolivianos y ecuatorianos; de la Sociedad Odontológicas de Santiago y Valparaíso; de los señores Alberto Concha, Alfredo Délano y numerosas más.

EN HOMENAJE AL EXTINTO

Como lo dijimos en nuestra edición de ayer, el personal docente de la Escuela Dental y numerosos dentistas de esta capital acordaron, como un homenaje a la memoria del extinto, echar las bases de una Clínica Dental Infantil en el Patronato de la Infancia.

Se nos dice que los dentistas que deseen contribuir con este objeto pueden dirigirse al tesorero de la Sociedad Odontológica, señor don Alberto Concha, Compañía 1474.

LOS DISCURSOS

Damos a continuación algunos de los discursos pronunciados:

Del señor Vicente Real, presidente de la Sociedad Odontológica de Chile

Aprisionados en esas cuatro tablas duermen un buen corazón y un gran cerebro.

Hay hechos, señores, en la vida, que el hombre se resiste a creerlos y, sin embargo, son crueles realidades; ahí tenemos una naturaleza privilegiada; predestinada a triunfar siempre con el destino, y ha bastado un soplo aleve de la muerte para destruirla toda. Pero no todo muere; podrá ser frágil la naturaleza humana, señores, en su estructura material; pero el recuerdo es inmortal, sobrevive a aquélla, es como el perfume de las flores que después de embalsamar el aire ruedan sus pétalos marchitos fertilizando la tierra vital.

Arturo Sierra, figura descollante de la Odontología chilena, supo encarnar en sí todo ese asombroso progreso que esta ciencia ha experimentado en los países más adelantados del mundo. La Sociedad Odontológica, a cuyo nombre tengo el honor de hablar, lo contaba entre sus fundadores; fué varias veces su presidente y siempre el más constante colaborador de ella; puedo decir, sin exageración alguna, era el alma de la institución.

Su preparación científica y su talento lo hicieron destacarse luego en todas las actividades de la profesión; por eso su pérdida nos es profundamente sensible, irreparable; pocas veces habrá podido aplicarse con mejor justicia la selecta sentencia de Menandro: Muere en la plenitud de la vida, interrumpida su obra, deja en sus páginas lecciones luminosas que sabrán aprovechar e inspirarse los que quedan trás de él.

Colega Sierra, la institución que tanto amaras, se inclina adolorida ante sus despojos.

Del señor Alejandro Manhood, a nombre de los profesores de la Escuela Dental

Señores:

La Escuela Dental está de duelo: ha desaparecido de su seno traidoramente arrancado de la vida, Arturo Sierra. Tristemente conmovido cumplo el penoso deber despidiendo al que fuera, hasta ayer, uno de nuestros más entusiastas compañeros en la árdua tarea de la enseñanza.

Educado en un hogar culto y austero y teniendo como ejemplo a sus hermanos, todos ellos distinguidos profesionales, se inició desde muy joven en la carrera de la dentística. Después de titularse en Chile continuó sus estudios en Estados Unidos, en la Universidad de Pennsylvania. Se hizo miembro de los Centros americanos allí organizados y era él, en todos ellos, el camarada alegre y el alma de esas reuniones en que la vida se desborda fresca y bulliciosa.

Durante su estada en el Dental Hall se impregnó del ambiente científico y de mayor trabajo de ese plantel de enseñanza. Regresó a Chile con un nutrido bagaje de conocimientos, en mérito a lo cual se le llamó a ocupar el puesto de ayudante de la Escuela Dental. Un año después fué promovido a la cátedra de profesor de operatoria.

Queriendo implantar los nuevos métodos que había estudiado en el extranjero, sufrió en sus comienzos, algunas contrariedades por diferencia del medio en que pretendía desarrollarlos; pero pronto, los alumnos, llegaron a comprenderlo y a apreciar su preparación y competencia.

Hábilmente secundado por la Dirección de la Escuela, mejoró su clínica, confeccionó programa en forma que constituye un adelanto para la Enseñanza Dental.

Su labor altruista lo llevó a figurar en todos los torneos científicos, revistas y Sociedades de la especialidad, distrayendo, tal vez, el tiempo que dedicado a su clínica privada, le hubiera dado mayor holgura.

La desaparición del profesor Sierra, deja en la Escuela un vacío difícil de llenar; en su hogar, una esposa y cinco hijitos que lo lloran inconsolables, y en sus compañeros y amigos, un hondo pesar!

Adiós querido amigo.

Soc. Fábrica Nacional de Envases y Enlozados

DIVIDENDO N.o 12

Desde el próximo Miércoles 10, se pagará a los señores Accionista, en nuestra oficina, Arturo Prat N.o 62, el dividendo de $ 1 por acción, acordado en la última Junta General de Accionistas.

El Registro de Transferencias de Acciones, quedará cerrado desde el 8 al 10 del presente, ambas fechas inclusives.

Santiago, 6 de Mayo de 1922.

EL GERENTE.

Sociedad Médica

Presidida por el doctor González Cortés y con numerosa asistencia de médicos y estudiantes, celebró sesión ordinaria de conferencias esta corporación, el Viernes 5 del presente.

El doctor Villalón da cuenta del fallecimiento en Valparaíso del doctor Middleton, socio fundador de la Sociedad Médica y una de sus reliquias. Hace presente que la Sociedad Médica de Valparaíso le hizo un justo y merecido homenaje y pide que se deje constancia en el acta del sincero pesar con que lo ha visto desaparecer. También hace indicación para que se le envíe, a nombre de la Sociedad, una nota de pésame a su hijo el doctor don Luis Middleton.

El doctor Prado Reyes, presenta la observación de un caso de anomalía de los conductos hepáticos en una colecistectomía, en que al hacer la intervención fué imposible la separación del conducto cístico del hepático y fué necesario hacer la sección del tabique entre la primera porción del colédoco y la última porción del cístico para enchufarlos en seguida en el conducto hepático.

El doctor Charlín presenta un caso de un individuo hemofílico, cuya enfermedad se descubrió al hacerle la iridectomía antiglaucomatosa en un ataque de glaucoma agudo: tuvo hemorragias en la órbita, en el vítreo y en las encías. El grave cuadro que presentaba este enfermo fué disipado por el uso del Hemostyl.

El doctor Mardones presenta la pieza de autopsia de un enfermito con pericarditis serofibrinosa, caso que presentó a los alumnos de la Clínica del Profesor García Guerrero. El diagnóstico clínico fué confirmado por la autopsia y del estudio minucioso en esa forma se sacan enseñanzas muy provechosas.

El doctor Amesti presenta un conjunto de intervenciones quirúrgicas en las cuales la intervención fué impotente para salvar la vida del enfermo, son: una pancreatitis aguda hemorrágica, una hernia diafragmática estrangulada consecutiva a una herida penetrante, por arma blanca, tóraco abdominal; una séptico-piohemia, consecutiva a una artritis supurada de la cadera izquierda, de posible origen amigdaliano; tres heridas del ventrílocuo izquierdo no perforantes y una intesuscepción del ciego en el colón escendente con tumor maligno (?) del ciego.

El doctor Vargas Salcedo expresa que con pesar debe la Sociedad Médica tomar nota del sensible fallecimiento del distinguido especialista en Odontología, el doctor don Arturo Sierra, dejando constancia del sentimiento con que esta Sociedad le ve desaparecer, enviando a su familia y a la Sociedad Odontológica, una nota de condolencia.

Pasada a la segunda hora, el doctor de la Mahotiere desarrolla una disertación sobre los nuevos métodos de estudio funcional del aparato cardio vascular, según los últimos conceptos vertidos en las clínicas europeas.

Sociedad "Rosario Orrego"

Esta tarde a las 5 P. M. celebrará una asamblea general la Sociedad Rosario Orrego que, como se sabe, está destinada a coadyuvar a la terminación de los estudios de humanidades y profesionales de aquellas alumnas que necesitan y que fueran dignas de su ayuda.

Esta sociedad compuesta por el profesorado del Liceo "Rosario Orrego" y cuya directora es la señora Amanda Labarca H., cita al local del Liceo a todas aquellas personas que deseen adherirse a tan noble como desinteresada obra.

Sociedad Agronómica de Chile

Mañana, a la hora de costumbre celebrará sesión el Directorio de esta institución.

La tabla es la siguiente:

Fomento y desarrollo de la industria frutal.

Estudio agronómico de la industria del salitre y su propaganda.

Mejoras en la explotación de las haciendas fiscales y de la Beneficencia.

Pasajes Económico a la Rp. Argentina

VIA CORDILLERA

La Empresa "Caupolicán" expende pasajes a Mendoza $ 210., y a Buenos Aires $ 320.00 (moneda chilena).

Nuestro servicio se realiza dentro de la más absoluta seriedad.

Las combinaciones salen Lunes y Viernes por tren de 12.55 P. M. ...ros y pasajes, solicítelos en Compañía 1065, oficina 32, y en Valparaíso, calle San Martín N.o 107. (Los Sábados se atiende todo el día).

Ocasión única

Vendo casa dos pisos, **calle Compañía,** entre Riquelme y Manuel Rodríguez.

$ 130,000 al contado

Tratar:

Compañía 1246

L. SANTELICES

EL FERROCARRIL DE LEBU A LOS SAUCES

LA PROSECUCION DE LAS OBRAS

Los trabajos se iniciarían mañana

El proyecto de unir la línea central de los Ferrocarriles del Estado con el puerto de Lebu, poniendo en comunicación la zona carbonífera con el resto del país por medio de una nueva línea férrea, es ya de antigua fecha.

En 1908, se dictó la ley de concesión y garantía que autorizaba para llevar a cabo esa obra a don Gervasio Alarcón. El señor Alarcón organizó una compañía inglesa que tomó a su cargo la ejecución de los trabajos. Pero por circunstancias diversas, esa compañía no pudo llevar a término las obras y fué declarada en quiebra.

Posteriormente la Compañía Carbonífera de Lebu adquirió de la quiebra el ferrocarril, esto es, los trabajos ya ejecutados las maquinarias, herramientas y materiales que la sociedad inglesa había acumulado.

La compañía inglesa había construído y terminado una extensión de vía de 25 kilómetros que, partiendo del puerto de Lebu, llega hasta la estación de Los Alamos; en este tramo la Compañía Carbonífera de Lebu ha establecido una explotación provisional, cuya importancia va creciendo de día en día. Había también la compañía inglesa adelantado considerablemente la ejecución de las obras de arte y de los movimientos de tierra en el tramo siguiente, desde Los Alamos hasta Peleco, que queda ubicado en el kilómetro 66, a orillas del lago Lanalhue, así como en el otro extremo de la línea, entre la estación de Los Sauces, sobre la red central de los Ferrocarriles del Estado y Purén, en una extensión de 27 kilómetros. Además, entre estos dos tramos extremos, la compañía inglesa había iniciado los trabajos en toda la extensión de 50 kilómetros, más o menos, que queda entre Peleco y Purén.

La Compañía Carbonífera de Lebu, pidió y obtuvo que se renovaran a su favor las franquicias concedidas al señor Alarcón y a la compañía inglesa. Resultado de estas getsiones fué la dictación de la ley de concesión-garantía de 2 de Setiembre de 1921.

Con posterioridad a esta fecha, la Compañía de Lebu ha terminado los estudios definitivos del ferrocarril y acaba de contratar con la firma Phillips Holzmann y Cía., la terminación de las obras de la primera y de la cuarta secciones de este ferrocarril.

La primera sección comprende el tramo desde el puerto de Lebu y la estación de Peleco, con un desarrollo de 66 kilómetros; la construcción de ella, debe quedar terminada el 1.o de Mayo próximo. La cuarta sección comprende el tramo de 25 kilómetros de Los Sauces a Purén; debe quedar terminada el 1.o de Marzo próximo.

La Compañía de Lebu contratará próximamente la construcción de las secciones 2.a y 3.a, esto es, del tramo comprendido entre Peleco y Purén, con un desarrollo de 50 kilómetros más o menos.

Mediante estas actividades de la Compañía de Lota, podrá ser realidad el proyecto tan largamente postergado de construcción de una línea férrea que una el puerto de Lebu con la vía central de los Ferrocarriles del Estado.

La ley de puertos últimamente dictada comprende la ejecución de los trabajos de mejoramiento del puerto de Lebu. Esta obra, complemento obligado de la vía férrea, completará el sistema de movilización que, hará de Lebu un importante emporio de comercio de la costa sur del Pacífico.

La casa Philips, Holzmann y Cía., iniciará los trabajos del ferrocarril mañana Lunes.

UNA OPORTUNIDAD

que ofrece la sastrería El Oronsa, ternos y abrigos sobre medida de casimires importados y nacionales con grandes facilidades de pago. Precios como al contado. Se reciben hechuras, precios módicos. Atendido por su dueño Abraham Guiñerman, Independencia 614.

Ramon Isasi A.

CORRETAJE EN GENEROS

Recibo órdenes de compra y venta de saldos y lotes importantes.

No cobro comisión al comprador. De 8.30 a 9.30 A. M.

PUENTE 532

MUSICA-GRAN REALIZACION DESDE 10 A 40 CENTS. LA PIEZA

En la CASA AMARILLA, San Diego 128, Pasado Alonso Ovalle (una cuadra de Alameda)

Rogamos al público fijarse en el gran repertorio que ofrecemos en nuestra primera realización del año y SOLO POR OCHO DIAS, obras de autores conocidos, tanto en clásicos como bailables, a precios nunca vistos: Ver para creer!...

A 10 CENTAVOS LA PIEZA

Canción napolitana.
Cielito lindo, canción.
Con permiso de don Juan Luis, vals.
Cosas de primos, couplet.
Mickey, fox-trot.
El Relicario, paso doble, couplet.
El Achunchador, vals.
Flor de Arrabal, canción.
Houdini, marcha.
Himno de los Sportmen.

SAN DIEGO 128.

Las noches de Rosales, canción.
La Cautiva, canción.
La Peliculera, couplet.
La Azafata de la Reina, couplet.
Mimosa, two-step.
Penas de amor, canción.
Ojos que te vieron ir, canción.
Q. L. B. L. P., couplet.
Ya me perdí, couplet.

A 20 CENTAVOS PIEZA

Beautiful Ohio, vals.
Destino, vals.
Hojas de Otoño, vals.
La Primera flor, vals.
Missouri, vals.
Perdón, vals.

SAN DIEGO 182

El Tonto, one-step.
Ultimo vals de la Opereta.
Más, más y siempre más, one-step
Niñas de América, two-step
Perla Roja, two-step.
Chong, fox-trot.
Corre-Vuela, fox-trot.
Hindostán, fox-trot.
Hindianola, fox-trot.
My Ownn Iona, fox-trot
Smiles, fox-trot.
Wispering, fot-trot.
Yaaka-Hula, fox-trot.

SAN DIEGO 128

Luna Veneciana, Shimmy.
Salomé, Shimmy
The Wamp, Shimmy.
Caixa da Guitarra, Fado.
Fado de mi tierra.
Fado 31.
Fado 33.

SAN DIEGO 128

Fado Blanquita.
Fado Mis Amores
Fado Todo Auténtico.
Fado Pájaro Azul.
Alma Argentina, Tango.
Carne de Cabaret, Tango.
El Zorro Gris, Tango.
La Capa del Olvido, Tango.
Milonguita, Tango.
Rosas de Fuego, Tango.

CASA AMARILLA

SAN DIEGO 128

Una más, Tango.
Mutsu Hito, marcha.
Alma de Dios, canción húngara.
Acuérdate de Mí, couplet.
El Idilio, canción.
El Carro del Sol, serenata.
La Canción del Soldado.
Las corsarios, paso doble.

PIEZAS DE SALON Y AUTORES CLASICOS

A 40 CENTAVOS

Córdova, Albéniz.
Granada, Albéniz.
Sevilla, Albéniz.
Tango en Do, Albéniz.

SAN DIEGO 128

Barcarola de Alió.
Rendez-Vous, gavota.
Cascada de Rosas, Ascher.
Plegaria de una Virgen.
Adiós al piano, Beethoven.
Escocesa, Beethoven.
Rondó op. 51, Beethoven.
Sonata Patética, Beethoven.
Danza Húngara N.o 5, Brahms.
Polka de Concierto, Bartlet.
Barcarola N.o 3, Bendel.
Amor Gentil, Becucci.
Claro de Luna, Becucci.
Flor de Inocencia, Becucci.
Plegaria de los Angeles, Becucci.
Murmullo del Bosque, Bramgart.
Despertar de la Primavera, Bach.

CASA AMARILLA

Primera caricia, nocturno, Crescenzo.
Dulce Abril, barcarola, Crescenso.
Ultima caricia, nocturno, Crescenso.
La Berceuse, Chopin.
Mazurka N.o 2, Chopin.
Marcha Fúnebre, Chopin.
Polonesa Militar, Chopin.
Preludio La Gota de Agua, Chopin.
Segundo nocturno, Chopin.
Estefanía, gavota.
Corazones y Flores, Czibulka.
La Pecadora, habanera.
Golondrina y Prisionera
Alto de Bohemios.
Arlequín, Chaminade.
Guitarra de Chaminade.

SAN DIEGO 128

La Lisonjera, Chaminade.
Les Silvains, Chaminade.
La Morena, Chaminade.
La Novia de la Cinna.
Bajo la ventana de mi novia Cinna.
Chacone, Durán.
Serenata, Millones de Arlequín.
Sueño de un Angel, Orso D'.
Sylvia, célebre pizzicati.
Danza de Delphos, Debussy.
La Catedral, Debussy.

CASA AMARILLA

La niña cabellos rubios, Debussy.
Serenata interrumpida, Debussy.
Danza de Puch, Debussy.
Lo que vió viento Oeste, Debussy.
Yo pienso, gavota.
Serenata mandolines, Ehinberg.
Dolor secreto, Spen.
Moraima, capricho, Espinosa.
El canto del pastor, nocturno.
Letre de Manon, Guillet.
La hora fatal, Gnocchi.

SAN DIEGO 128

Ave María, Gounod.
Aires Españoles, Granados.
Danza Española N.o 5, Granados.
Barcarola Veneciana, Godar.
Claro de Luna, Godar.
Segundo Vals, Godar.
Segunda Mazurka, Godar.
Cuarta Mazurka, Godar.
Canción de Solveig, Grieg.
Danza de Anitra, Grieg.
Primavera, Grieg.
Orfa, polka concierto, Gottchalk.
Golondrina perdida, Hess.
Largo de Hendel.
Despedida de la vaquera, Heins.
La vuelta del turista, Heins.
Sueño del vaquero, Heins.
Crepúsculo, melodía, Jovis.
Nostalgia, Jungman.
Serenata Japonesa.
Capricho Húngaro, Keterer.
Adiós de dos Corazones, Lange.
Canción de las Flores, Lange.

Golondrina Herida, Lange.
Idilio, Lange.
Lamentación de un joven, Lange.
Serenata, Lange.
Serenata, Schubert.
Carnaval de Venecia, Ludovic.
Campanas del convento, Ludovic.
Sueño de un Angel.
Idilio, Lach.
Vals árabe, Lach.
Idilio Luciérnagas, Lincke.
Cajita de Música, Liadow.
Ave María, Liszt.
La Campanella, Listz.
Ronda de Enanos, Listz.
Regata Veneciana, Listz.

SAN DIEGO 128

Tercer Nocturno, Listz.
Horas Tristes, Metallo.
Soñando Amores, Metallo.
Sol de España, aires esp., Metallo
Bolero, Moskowsky.
Serenata, Moskowsky.
Tarantella, Moskowsky.
Rondó en Do, Mozart.
Aleluya de los pájaros, Micheuz.
Confidencia, Mendelsshon.
Canción de Primavera.

CASA AMARILLA

Marcha Nupcial.
Canto del prisionero, Neisler.
Narcisus Nurin.
Serenata, Phriné.
Canto del viajero, Paderewsky.
Minuetto, Paderewsky.
Pericón Argentino, Podestá.
Melodía en Fa, Rubinstein.
Romanza op. 44, Rubinstein.
Sueño angelical, Rubinstein.
Vals Capricho, Rubinstein.
Grato Recuerdo, melodía, Rubí.
Murmullo de Primavera, Sinding.
Marcha Grotesca, Sinding.
Canción Rusa, Smith.
Serenata de Braga, Smith.
Sobre el Lago, Smith.
Una noche estrellada, Smith.
Marcha Militar, Schubert.
Momento Musical, Schubert.
Minueto, Schubert.

SAN DIEGO 128

Danza Polaca, Scharwencka.
El Sueño, Schumann.
El Cisne, Saint-Saens.
Valse Triste, Sibelius.
Plegaria de la Mañana, Strabbog.
Plegaria de la Tarde, Strabbog.
La Caridad, romanza, Strabbog.
Bajo el Follaje, Thome.
Lamento Amoroso, Torta.
Canción Triste, Tschaikowsky.
A orillas del Valdivia, barcarola.
Vals Interrumpido, Wacks.
Ultimo Pensamiento, Weber.
Aida, fantasía, Dorn.
Aida, marcha triunfal.
Berceuse de Jocelin.
Cavallería Rusticana, intermezzo.

CASA AMARILLA

Carmen, habanera.
Cuentos Hoffman, barcarola.
Gioconda, Danza las Horas.
La Boheme, fantasía, Becucci.
Madame Butterfly, Becucci.
Rigoletto, fantasía, Strabbog.
Tosca, fantasía, Becucci.
Thais, meditación, Massenet.
Traviata, fantasía, Ludovic.
Trovador, fantasía, Dorn.
Trovador, fantasía, Smith.
Trovador, miserere.

VALSES

Así es el amor, Retés.
Aves del Paraíso, Strabbog.

Angel de mi vida, Fortunato.
A tí, Metallo.
A tí debo la dicha, Metallo.
A tí mi corazós, Metallo.
Avenida de las Acacias, Metallo.
A orillas del Plata.
Amalia Waissblut.
Amor de Gitanos, Lehar.
Alma Chilena, Jovés.
Al pie del Misti, Recabarren.
Beso Robado, Caviglia.
Claveles, Elisabeth.
Charming, Joyce.
Cuando el amor muere.
Cuando el amor renace.
Cappelia, Delibes.
Crepúsculo, Freire C.

CASA AMARILLA

Chile, Torta.
Crisantemo, Figueira.
Ciao, Walter.
Do, Re, Mi, Fa, Strabbog.
Dreaming, Joyce.
Danubio Azul, Strauss.
Edad Feliz, Barabino.
El Aeroplano, Datta.
El Pequeño Carnaval, Strabbog.
Elsa Berutti.
El Crisantemo, León.
El Temporal, C. de Hornos.
El Jazmín, León.
El Alba, Freire C.

SAN DIEGO 128

Angel de mis amores, Retés.
Fremito de Amor.
Francia.
Flor de Sombra, Freire O. P.
Fascinación, Marchetti.
Fe, Bate de de la Vega.
Fué por tu amor, Palma.
Flor de Israel, S. W. de Linger.
Gratitud, Wilckinson.
Hacia tí va mi alma, Lucero.
Horas Tristes, Vivanco.
Idilio Eterno, Torta.
Inquietud, Santana.
Invocándote, Sanlío.
Invernal, Martí.
Ideal, Balart.
Idolatría, Puelma.
Karnak, Mac-Kay.
Estrella de Oro, Strabbog.
Los dos besos, Santorelli.
Lágrimas y Sonrisas, Julio.
Las 3 de la mañana.
La amo y no lo sabe, Metallo.
La Tarde, Freire, C.
Lamentos del Alma, Metallo.
Lejos del bien amado, Metallo.
Loca de Amor, Podestá.
Los Saltimbanquis.
La Noche, Freire C.
Lo que no muere, Retés.
Luna, Lincke.
Lágrimas, S. de Mateas.
Los vaivenes del amor.
La Duquesa Bal Tabarín.
Lloro tu ausencia, Lucero.
Lluvia de Flores, López.
Martyrium, Wilckinson.
Malombra, Blanc.
Millones de Arlequín, Drigo.
Nostalgia, Viviani.
Notte Ramenti.
No olvides la promesa, Metallo.
No me olvides, Metallo.
Olas del Danubio, Ivanovic.
Otoño, Sotomayor.
Oh, cruel destino, Pica.
Pablo y Virginia, Strabbog.
Panorama, Lusini.
Primer Vals, Mi bemol, Durán.
Poderoso el encanto de tus ojos.
Pensando en tí, Almodovar.
Primaveral, I. Rivera.
Primaveral, Souza.
Ricordate dime, T. Zunino.

Recordándote, Metallo.
Sueño Azul, Bulterini.
Sólo el amor es fecundo, Rivera.
Sueño de enamorados, Triviño.
Sobre las olas, Rosas.
Sufro porque te amo, Lucero.
Si pudiera amarte, Metallo.
Sueño de amor, después del baile.
Seducción, O. P. Freire.
Súplica de amor, Torrente.
Tú boca, Ortiz.

SAN DIEGO 128.

Te ví y te amé, Metallo.
Tu imagen me acompaña, Metallo.
Tus ojos, O. P. Freire.
Visión, Worsley.
Valse Blue, Margis.
Vals Triste, Berger.
Visión de Salomé, Joyce.
Veneración, Freire C.
Venus, Ramenti.
Vals de Fausto, de la Op.
Vivo para amarte, Metallo.
Cuadrillas Militares, P. L. Gallo.
Hermosas Chilenas, cuadrilla.
La Mascotta, cuadrilla.
La Camelia, cuadrilla.
Vis a Vis, Souza, cuadrilla.

TWO STEPS Y ONE STEPS

A la Carta.
Alba Roja.

CASA AMARILLA

Alhambra.
Cazadores de Zorros.
Danza de las Brujas.
El Negro Silbador.
El Soldadito.
El Negro Tití, Retes.
Honolulu.
Jimbo-Jimbo.
Los Amores de Ana.
Mublin Mouse.
Muñequita Biscuit, O. P. Freire.
Oh Johny, Oh Johny.
Over - ther.
Princesa del Tango.
Pluma Roja.
Polly Prirn.
Row-Row.
Siempre Amorosa.
Loco.
Un poco de humo

FOX-TROTS

Apriétame más.
A orillas del Bosphoru.
Dardanela.
El Girasol.
Hot-Stuf.
Hilda.
Hiciste que yo te amara
Introdúceme.
Ji-Jo.
Jui-Jui, O. P. Freire.

SAN DIEGO 128

Katinka.
Las Campanas.
La Corsetera.
Moderno Pierrot, O. P. Freire.
Nena.

SHIMMYS

Betty.
El Vencedor.
Forget me not.
Give me a kiss (dame un beso).
Hagamos nuestro nido.
Ilo.
Kiti-Kiti, O. P. Freire.
Los Pijes.
La Mascotita (de la opereta).
My Man (mi hombre).
Mustafá.
Tell-me.

La Leyenda de la Violeta.
Apache argentino.
Cara Lucía.
El Otario.

TANGOS

El Choclo.
El Tango Fatal.
El 13.
El Irresistible.
Flor de Fango.
Heliotropo.
La hora del té.
La Payanca.
La Morocha.
Mi noche triste.
Nieves Andinas.
Ojos Negros.
Pampa.
Postrer Tango.
¿Qué hacés que no te casás?
¿Qué has hecho de mi cariño?
Sentimiento Criollo.
Una Noche de Garufa.
Yunta Brava.

MARCHAS

Aguila Doble.
Adiós al 7.o de Línea.
Arturo Prat.
Bajo la Bandera Estrellada.
La Marsellesa.
La Giralda.
Los Claveles.
La entrada a Lima.
Marcha Militar.
Marcha Real Española.
Saludo Militar.
San Lorenzo.
Todo por la Patria.
Tres Arboles.
The Liberty.
Viva mi Patria.

PASO-DOBLES

A los Toros.
Alegría de la Huerta.
Andalucía.
Curro Cúchares.
Sonriente.
Vito.
Pájaro Azul.

CANTO Y PIANO

Alondra.
Adiós que me voy llorando.
Agua que va río abajo.
Agua que nos has de beber.
Alma y Vida.
Amor de Muñecos.
Ausencia.
Ave María, Gounod.
Ave María, de Schubert.
Ay, Ay, Ay Ay, O. P. Freire.
Amor de Juglar.
A la luz de la luna.
Ay, Aurora, Vals.
Alma Andaluza.
Ayer se cayó una torre.
Alelí, Alelí, tonada.
Aventuras de un huaso.
Adiós Celipe, couplet.
Ave María, de Luzzi.
Adorable tormento. Vals.
Ave María, Mercadante.
Angel de Luz, pasillo. Retes.
Bernabé, no abuses, couplet.
Bella Caraboo, couplet.
Bella Nápoles, canción, Retes.
Campanas de San Justo.
Cara morena, couplet.
Capullo de rosa, couplet.
Canción del Ombú, estilo.
Core ingrato (catarí).
Cavallería Rusticana, romanza.
Cavallería Rusticana, Melodía.
Cavallería Rusticana, siciliana.
Canción de Solveig, Grieg.
Chulapona, couplet.
Chulapa soy, couplet.
Dime cómo andas, couplet.

Estas son lentejas, couplet.
El amor es frágil, canción.
En el Ingenio, habanera.
El que a hierro mata, canción.
El Guitarrico, jota.
Estrellita, canción.
Elixir de amor, una furtiva...
Entre gallos y media noche, tonada.
El Indiano, triste argentino.
Flores Negras, pasillo.
Flor de Té, canción.
Fué por tí, canción.
Golondrina de mi alero, canción.
Gioconda, romanza de la ciega.
Hola Manola, couplet.
Ideal, Tosti.
Io la sabía, O. P. Freire.
Ioro como iora un niño, O. P. Freire.
Jota Viva Aragón.
Jota La Dolores.
Jota Alegría de la Huerta.
Los Consejos Tata O. P. Freire.
La historia de Juan Español.
Los ojos de Estanislao, couplet
La maja aristocrática, couplet.
La Maja pinturera, couplet.
La Cigarrera, couplet.
La Marquesa del Jazmín, couplet.
La Campana, couplet.
La Cocaina, couplet.
La Avecilla, canción.
La Rosa, tonada.
La Miss, couplet.
La bandera pasa, canción.
La Estudiantina pasa, canción.
La Copla del majo, canción.
La Verbena de la Paloma.
La Tempestad (Por qué temblar)
La Paloma, habanera.
La Berceuse, Jocelin.
La Chismosa, couplet.
La Partida, canción.
La Perjura, habanera.
La Gatita Blanca, couplet.
La Negrita, habanera, Retés.
Llévame al té, canción.
Libro Santo.
La Fingida, danzón, Retés.
Mazurka Azul, serenata.
Melancolía, pasillo.
Margaritina, canción.
Mi Luis, couplet.
Mala Entraña, couplet.
Mimosa, Mimosa, couplet
Molinero, couplet.
Maniquí Parisién, couplet.
Molinos de Viento, vals.
Molinos de Viento, canción.
Mi vida, cueca.
Mi Lancha Pescadora.
Música Prohibida.
Mal'haya mi triste sino, Retés.
No me digas adiós, canción.
Ninet, couplet.
Oh sole mío, canción.
Oh María, Oh Marí, canción.
Olvídame, couplet.
Pobre mi madre querida, triste.
Por ella fué, couplet.
Plegaria, de Alvarez.
Que la mar es muy traidora.
Quién paga el pato.
Quisiera, couplet.
Rigoletto (La donna e móbile).
Rigoletto (Questa e quella).
Rayo de oro (Reina de Apaches).
Ramón, Ramón.
Rigoletto (Tuto le feste al tempie).
Serenata de Schubert.
Tosca (Recóndita armonía).
Tosca (Lucevan l'estelle).
Tosca (Visi d'Arte).
Un poco de amor, canción.
Viva mi niña, canción del pito.
Vorrey morir, Tosti.
Vals Brune (Apaches).
Vente conmigo, habanera.
Vuelve a Sorrento, canción.
Ven y Ven, couplet.
En alta mar, canto escolar.
Primavera, canto escolar.
Sol de Setiembre, canto escolar.
Angel del Hogar, melopea.
Canto de Amor, melopea.
Rimas de Becker, melopea.

ADEMAS de las piezas detalladas, tenemos cualquiera otra que necesite, a precios fuera de toda competencia. Rogamos solicitar catálogos: Nuestras ediciones son las mejor impresas en Chile y en mejor papel que las que venden a más alto precio, DESAFIAMOS A QUE NOS PRUEBEN LO CONTRARIO.

"CASA AMARILLA" ES LA UNICA CASA EDITORA DE MUSICA EN CHILE CON TALLERES PROPIOS, que pueden producir 20,000 piezas diarias, los que ponemos a la disposición de nuestra clientela para cualquier trabajo que necesite a precios sin competencia.

METODOS Y ESTUDIOS. — Tenemos todo el plan del Conservatorio Nacional y los vendemos A LA CUARTA PARTE DE SU VALOR, igualmente cualquier otro método o estudio que necesite.

OBSERVACIONES. — Pedidos de provincias, no mandamos sino $ 5, como mínimum y $ 0.50 para franqueo, no mandamos reembolsos, sin excepción. Ordenes y giros a G. Mateos, Casilla 3868 Santiago.

NO OLVIDARSE: "CASA AMARILLA", SAN DIEGO 128, UNA CUADRA DE ALAMEDA, (pasado Alonso Ovalle).

EJERCITO Y ARMADA

PROFESORES DE LA ACADEMIA DE GUERRA

Cambio de comunicaciones entre las Ligas Patrióticas de Chile y Argentina

Liga Patriótica Militar

Se han cambiado las siguientes comunicaciones entre los presidentes de la Liga Patriótica Militar Chilena y Argentina:

"Santiago, 30 de Abril de 1922. —Señor Manuel Calós, Presidente de la Liga Patriótica Sud-Pachá. — Buenos Aires:

El Círculo y Liga Patriótica Militar, reunida hoy en solemne asamblea, al conocer en detalle la forma en que nuestro delegado, don Juan de Dios Gallegos, ha sido considerado por usted y la Liga de su digna presidencia, acordó ponerse de pie en homenaje respetuoso a la institución hermana y a su eminente Presidente; y trasmitir por cable este acuerdo que me es gratísimo cumplir; haciendo votos por su ventura personal. — **Almirante Zegers.— Villarreal,** Secretario".

"Señor Presidente de la Liga Patriótica Militar, A. L. T. Vicente Zegers.— Santiago:

La Junta de Gobierno de la Liga Patriótica Argentina, profundamente conmovida por el honor que le hace su hermana de Chile, ha imitado su ejemplo de hidalgo estímulo, ordenando a todas las brigadas que en la primera reunión de las respectivas comisiones, consagren un recuerdo a la Liga Patriótica Militar de Chile y un saludo afectuoso a su heróico Presidente.— **Manuel Calós,** P. de T. E. Liga Patriótica Argentina".

DISTINCION A DON HUMBERTO SOLIMANO.— La Liga Patriótica Militar ha enviado la siguiente felicitación al distinguido comerciante de Iquique, señor Humberto Solimano:

"Santiago, 1.o de Mayo de 1922. —Señor Humberto Solimano.—Iquique:

Liga Patriótica felicita al gran benefactor y se complace manifestarle ha sido designado socio correspondiente. Ruégole indicarme dirección nueva. — **Almirante Zegers.— Villarreal,** Secretario".

Contestación:

"Señor Almirante Zegers.— Santiago:

Recibí telegrama dirigido Humberto Solimano, junto señor Solimano embarcarse vapor "Ebro" viaje Valparaíso, acompañado familia. Punto nueva dirección: casa Fratelli Castagneto. Interpretando sentir mi representado, agradezco sinceramente distinción inmerecida, estimando solamente cumplimiento deber y deuda para esos valientes veteranos que legaron como Patria este pedazo suelo, donde señor Solimano encontró alegría, felicidad, fortuna y buenos amigos. — **José Loncini,** representante Solimano".

ACADEMIA DE GUERRA. — Se han nombrado los siguientes profesores de la Academia de Guerra:

Teniente-Coronel don Indalicio Téllez Cárcamo, en Justicia Militar.

Teniente-Coronel don Luis Otero Mujica, en Guerra de Sitio.

Mayor don Arturo Mujica Valenzuela, en Táctica.

Mayor don Carlos Sáez M., en Conocimientos de Armas.

Mayor don Miguel Barrios C., en Medios de Comunicación.

Capitán don Federico Lorca F., en Topografía.

Capitán don Pedro Lagos L., en Historia Militar.

Cirujano don Carlos H. Cortés D., en Higiene Militar.

AVIACION NAVAL.— El Ministerio de Marina ha aprobado el reglamento sobre especialistas en Aviación Naval.

ESCUELA DE AERONAUTICA.— El Mayor de la Armada, don Angel Carrasco, ha sido nombrado instructor de oficiales-alumnos en los trabajos prácticos, revisión y funcionamiento de aeroplanos de la Escuela de Aeronáutica.

ESCUELA DE CABALLERIA. — Los siguientes oficiales ingresarán al Curso de Equitación de la Escuela de Caballería, sin dejar de pertenecer a las unidades de que forman parte:

Teniente 1.o don Humberto Fuenzalida N.

Teniente 2.o don Justo P. Rivera M.

ANTIGUEDAD.— Se ha ordenado reconocer su antigüedad y fijar su colocación en el escalafón de 1921, a continuación del teniente 1.o don Augusto Magnan V., a los tenientes 1.os. señores Jorge Marín D., Enrique Vivanco V. y Olegario Bórquez.

SOLICITUD DENEGADA.— Se ha denegado la solicitud del contador 1.o don Benjamín Dávila Molina, en que pide se le considere como servidor en el Ejército, desde la fecha en que fué llamado a calificar servicios hasta la en que se le concedió su cédula de retiro.

Retiro temporal.— Se ha concedido el retiro temporal del Ejército, a los tenientes primeros señores Guillermo Amunátegui Lastra y Francisco Vial Freire, y al teniente segundo don Roberto Müller H.

FERROCARRIL MILITAR AL VOLCAN.— Se ha autorizado al Comando del Regimiento de Ferrocarrileros para contratar hasta quinientas toneladas de carbón de piedra de las minas de Pilpilco para el ferrocarril militar de Puente Alto al Volcán.

EDUCACION

EL CENSO ESCOLAR

Resultado de las comunas urbanas

Damos a continuación los resultados totales del Censo Escolar en las diez comunas urbanas de Santiago:

COMUNAS	Hombres	Mujeres	Total
1.a comuna: Santa Lucía	645	805	1,450
2.a comuna: Santa Ana	2,305	2,475	4,780
3.a comuna: Portales	3,917	3,945	7,862
4.a comuna: Estación	3,146	3,350	6,496
5.a comuna: Cañadilla	2,524	2,776	5,300
6.a comuna: Recoleta	4,428	4,490	8,918
7.a comuna: Maestranza	7,375	7,958	15,333
8.a comuna: Universidad	1,938	2,141	4,079
9.a comuna: San Lázaro	2,710	2,950	5,660
10.a comuna: Parque Cousiño	5,283	5,787	11,070
TOTALES	34,271	36,677	70,948

LA TOS, POR MAS REBELDE QUE SEA, DESAPARECE CON EL

Pulmonal Leroy

Pedirlo en la BOTICA ITALIANA

Huérfanos 1020

M-17

ESCUELA NORMAL N.o 3.— Curso rápido. — Las alumnas que formaron este curso, no han querido abandonar las aulas de dicha Escuela sin dejar constancia de sus bondadosa directora y profesoras y agradecer al mismo tiempo al Gobierno tan laudable iniciativa. Con este fin se ha confeccionado un pequeño programa que se desarrollará mañana Lunes a las dos pasado meridiano, en la sala de espectáculos de la mencionada Escuela.

El programa es el siguiente:

1. Obertura, piano señorita Clara Sierra.
2. Ofrecimiento. Señora Dora de Muñoz.
3. Romanza. Señorita Petronila Toledo.
4. Solo de guitarra. Señorita Berta Silverstein.
5. Declamación. Señorita Antonia Araneda.

Segunda parte

1. Piano. Señorita Clara Sierra.
2. Romanza. Señorita Petronila Toledo.
3. Diálogo. Señoritas Iris Martínez y Clara Sierra.
4. Monólogo cómico. Señorita Teresa Jhonson.
5. Despedida. Señora Domitila de Pacheco.

ESCUELA NOCTURNA DE SAN EUGENIO.— Las clases que la Sociedad Juventud Esperantista debiera desarrollar hoy Domingo en la Escuela Pública de Niñas 232, de la calle Bascuñán 2032, se han suspendido con motivo de efectuarse en el mismo local una fiesta por el Cuadro Artístico Royal a beneficio del futuro teatro de este importante Centro Artístico.

Se nos encarga poner en conocimiento del público que a pedido de diez alumnos se abrirán cursos enteramente gratuitos de contabilidad, taquigrafía, redacción mercantil y matemáticas.

CIRCULO DE ARTES Y LETRAS CARLOS PEZOA VELIZ.— Hoy a las 3 1|2 P. M. y en el salón de costumbre, se efectuará la sesión ordinaria y el ateneo reglamentario en el que podrán tomar parte todos los socios que lo deseen.

Se encarece la asistencia de los miembros, para tratar sobre los diversos asuntos, en que el Directorio está empeñado y al cual se cita especialmente.

Para los asuntos relacionados con la secretaría, dirigirse a Santo Domingo 588 o casilla 1671.

NUEVO PROFESIONAL.— Ayer después del examen de estilo, la Corte Suprema confirió el título de abogado al señor Darwin Rossel.

La memoria del señor Rossel, que versó sobre "Las leyes inconstitucionales", es un interesaste trabajo jurídico.

CURSOS DOMINICALES DE EXTENSION.—Cumming 735.—Inglés. —Con mucho entusiasmo han comenzado las clases de este curso dirigidas en dos grupos: uno para principiantes y otro para los que saben algo del idioma. Las clases tienen lugar de 2 a 4 de la tarde.

Se encarece la puntualidad en la hora de llegada.

Contabilidad.—Las clases de este curso tienen lugar de 4 a 6 de la tarde. La matrícula continúa abierta.

Sombreros. — Las clases de este curso ya comenzaron y tienen lugar los Lunes y Viernes, de 1 1|2 a 4 de la tarde.

Se encarece a las señoritas inscritas que se presenten cuanto antes a clases, pues las inscripciones se han reabierto para ocupar las vacancias de las que no concurran.

PAPAS

MANTEQUILLA

Vende Moncada y Fernández Niño.

PUERTO VARAS.—CASILLA 84

AZUCAR

— EN PANCITOS —

REFINADA

— DE LA —

Refinería de Viña del Mar

En venta desde HOY, en paquetes de

1 KILO

Agentes y Consignatarios:

GRAHAM, ROWE y Cía.

BANDERA 275 :-: TELEFONOS 3205 Y 3206

VIDA ESTUDIANTIL

CENTRO DE ALUMNOS Y EX-ALUMNOS DEL LICEO VALENTIN LETELIER.— Se cita a sesión ordinaria de Directorio para hoy Domingo 6 del presente, a las 9 3|4 A. M., en Recoleta 415.

LIGA ESTUDIANTIL CONTRA EL ALCOHOLISMO.— Cítase a todos los socios de esta institución para mañana Lunes, a las 5 1|2 P. M. en la Federación de Estudiantes de Chile, Agustinas 632.

Se recomienda la asistencia a los siguientes socios. Leopoldo Castro G. H., Juan Cahis V., Rolando Molina y Vidal Gallardo.

CENTRO EX - ALUMNOS DEL LICEO BLANCO ENCALADA (Bellavista 0550).— Cítase a sesión especial a los socios de este Centro para hoy a las 2 y media de la tarde en Bellavista 0550.

CENTRO DE ESTUDIANTES DE ACONCAGUA.—Cítase a los socios de este Centro a sesión general para hoy Domingo 7, a las 2 P. M., en la Federación de Estudiantes. Agustinas 632.

CENTRO DE ESTUDIANTES DE CHILOE.— Se cita a todos los estudiantes de esa provincia a sesión para hoy, a las 4 P. M., en los salones de "El Mercurio". Se elegirá el nuevo Directorio.

CENTRO ESTUDIANTES DE CHILOE.—Se ha citado a sesión de asamblea general para el Domingo 7, a las 4 P. M., en los salones de "El Mercurio".

Tabla: Elección de Directorio.

CENTRO M. SALAS MARCHAN. —Próximamente esta nueva colectividad estudiantil dará una velada literario-musical, en la cual divulgará los fines que lo animan y hará su presentación oficial ante el mundo estudiantil.

Se ha citado a junta general para el Martes próximo, con el fin de hacer los preparativos de la velada.

ACADEMIA DE FARMACIA.— Cítase a asamblea general para mañana Lunes, a las 4 P. M., en Huérfanos 1028, con el fin de elegir nuevo Directorio.

BOY SCOUTS

BRIGADA "CLAUDIO VICUÑA". —Hoy, a la 1 1|2 P. M., tendrán lugar en el Velódromo del Parque Cousiño las grandes carreras ciclistas. Se invita a todas las Brigadas de Santiago a dichas carreras, y se ruega a las Brigadas que tienen cruz roja llevar todo lo necesario como medida precautoria.

Los scouts de esta Brigada deben encontrarse a las 12 M., en el Cuartel; los que no puedan hacerlo, se reunirán en el Parque, a la 1 P. M.

La entrada a señoras, señoritas y scouts, es gratis.

BOY-SCOUTS DE SANTIAGO.— Directorio provincial.—El Viernes último celebró sesión este Directorio presidido por don Carlos Salas H., y con asistencia de 30 directores.

Acuerdos:

1.—Dejar constancia de la correcta presentación y numerosa concurrencia de brigadas a la romería a la tumba del doctor Vicencio, el 30 de Abril;

2.—Aprobar el informe del mayor Lopetegui sobre el proyecto de formación de una Banda de Charanga de que es autor el señor Luis Sandoval y a quien se le agradecerá por nota su desinteresado y entusiasta ofrecimiento;

3.—Efectuar el día 21 de Mayo, previo el permiso correspondiente, una visita al Museo Histórico Militar de 8.30 a 9.30 A. M.; a las 10.30 A. M., en el Parque Forestal, el juramento a la Bandera y por la tarde, el campeonato atlético en el local que oportunamente se indicará;

4.—Comisionar al señor Carlos Salas H., para que dirija una arenga patriótica a los scouts con motivo del juramento;

5.—Invitar a dicha ceremonia al señor Intendente, miembro honorario del Directorio provincial;

6.—Citar a los comandantes de Brigadas en el local de la Escuela del Cerro, esquina Rosal, para el Sábado 13 del presente, a las 3 P. M., y con el objeto de recibir instrucciones del comisionado provincial;

7.—Aceptar y agradecer al distinguido violinista señor Valdivia, un beneficio en favor de este Directorio, en el Teatro Esmeralda, para el 15 del presente;

8.—Enviar nota de agradecimiento a los señores Valenzuela Basterrica, que han ofrecido entradas gratuitas los días Miércoles de cada semana, a los scouts en sus teatros Setiembre y Esmeralda.

9.—Facultar al comisionado provincial para que designe los jurados de las distintas pruebas del campeonato;

10.—Autorizar al Tesorero el pago de diversos gastos efectuados.

BRIGADA EXPLORADORES ESPAÑA.—Cítase a los exploradores para hoy, a la 1 P. M., en la puerta del Parque Cousiño (Estatua Ercilla), para asistir a las carreras ciclistas a beneficio de la Brigada C. Vicuña.

Se recomienda asistencia y puntualidad.

Tenida: uniforme, cinturón y pita.

Pianos de Ocasión

VENDE
COMPRA
CAMBIA
ARRIENDA

Hácense afinaciones garantidas, a precios convenientes.

CASA AMARILLA

SAN DIEGO 128

Se Necesita

una máquina automática para tapar tarros, de preferencia construcción alemana o francesa.

Ofertas y datos a:

R. C. P.

Correo 2, Casilla 4558

M-18

EMPLEADO

Oficinista, con conocimientos de contabilidad, escritura a máquina y buena letra, necesito. Dirigirse a Casilla 1824, acompañando copias de certificados y referencias.

GUIA PROFESIONAL

ABOGADOS

GABRIEL AMUNATEGUI
SALVADOR DE LA VEGA
Estudio Morandé 235 (Int.) 2-6 P. M.

ERNESTO BARROS JARPA
Atiende sus asuntos profesionales el señor Agustín Barros Jarpa, en Morandé 235.

LUIS MALAQUIAS CONCHA S.
Asuntos civiles, criminales, accidentes, apelaciones. Compañía 1065, Casilla 1088.

PEDRO DAZA BRANTES
LIVIO ROJAS A.
Morandé 440. Cas. 2281. Teléf. 2951.

JORGE ERRAZURIZ TAGLE
LUIS A. QUINTEROS T.
Amunátegui 301. Tel. 638. Cas. 2592.

NICANOR ELGUETA
Galería Alessandri 19-A. Tel. 586. Asuntos civiles, comerciales, mineros y criminales.

GALVARINO GALLARDO NIETO
Ahumada 163, altos. Tel. 3348.

JORGE GALLARDO NIETO
Morandé 466
De 3-6. Causas civiles y criminales.

OSVALDO HEVIA L.
Morandé N.o 244, Casilla 1831.

CARLOS SALAS HERRERA
Abogado. Bandera 552. Tel. 2177.

RAMON SEGUNDO JIMENEZ
Gal. Alessandri 17, piso 2.o 10-11, 4-6

MANUEL MERINO E.
LUIS MERINO E.
Bandera 166. Tel. 2077. Cas. 2407, 10-11 y 4.30-6.

FILIDOR MATUS
ALFREDO ILABACA LEON
Morandé 466. Teléf. 966.

FIDEL MUÑOZ RODRIGUEZ—GUSTAVO CANO PEEL. — Abogados
Huérfanos 1138. Bolsa de Productos.

LORENZO MONTT
AMBROSIO MONTT WILMS
Compañía 1207. Teléf. 2307.

BERNARDINO LEIVA
Bandera 552.

MANUEL OLIVA
Galería Alessandri 15-A, Juicios civiles, comerciales y criminales.

ANTONIO PLANET C.
Especialmente cuestiones comerciales. Estudio Bandera 166, Cas. 4034. Tel. Ing. 1137. 10-11 A. M., 4-6 P. M.

ALFONSO REVECO
Especialmente causas comerciales. Nueva York 59 (frente edif. Ariztía)

EMILIO TAGLE RODRIGUEZ
Huérfanos 840. Tel. 2018. Atiende preferentemente asuntos comerciales y mineros, 3-4.

LUIS FIDEL YAÑEZ
Defensor de Ausentes y de Obras Pías. Moneda 1935.

HUMBERTO YAÑEZ VELASCO
Trasladó su estudio, Agustinas 673. Teléf. 1614.

NOTARIO

FERNANDO ERRAZURIZ TAGLE
Notario abogado. Bandera 345, casa 296. Teléf. 3324.

INGENIEROS

ALFREDO LEA-PLAZA
Santiago, Huérfanos 2834. Ofic. Moneda 1168. Teléf. 137.

MANUEL GMO. RAMIREZ V.
Explotación de minas y mensura (U. de Ch.) Vergara 684.

MEDICOS

DR. ITALO ALESSANDRINI J.
Cirugía y ginecología. Consultas: de 1-3, Merced 324. Tel. 3555.

DR. AMENABAR OSSA
Oculista, 14 años Europa, 3 años Médico-Director Hospital de Ojos Condado Etafford (Inglaterra). Merced 494, de 1.30-4. Teléf. 602.

DR. ARNELLO
Cirugía, anestesia general, venéreas. García Reyes 17, de 12-3; Hospital San Vicente, 4-6.

DR. AGUILAR
Cirugía general, ginecología, sífilis. De 1-3. San Isidro 229.

DR. ALCAINO
Oídos, nariz, garganta, vías lacrimales. Dieciocho 257. Telé. 257. De 2-5.

Dr. BARRENECHEA
Oculista y especialista en oídos, nariz y garganta. Estado 91.

DR. J. BROKMAN
Ausente en Europa.

DR. ARTURO BARRAZA A.
Vías urinarias, sífilis. Puente 557. 3-6

DR. BISQUERT
Vías urinarias, sífilis. Moneda 859. De 3-6. Casi. 2563. Tel. 953.

DOCTOR BOTELHO
Tuberculosis y asma. Valparaíso, Blanco 330.

DR. JULIO BUSTOS
Médico de ciudad de Santiago. Medicina interna niños, sífilis. Recoleta 707. De 2-4.

DR. BORQUEZ SILVA
Estudios Europa. Pulmón, corazón, estómago, intestinos, Rayos X, 3-6. A. Prat 80. Tel. 19, Matadero.

DR. BUSTOS
Oculista. 1-4. Tel. 2204. Merced 315.

DR. BRAGA CASTILLO
Rayos X. Merced 126. Tel. 1393. Consultas: de 9-10 y 1-4.

W. E. COUTTS
Sífilis, vías urinarias. 3-6. Tel. 1314. San Martín 372.

DR. ALDO CONTRUCCI
Estudios Europa, medicina interna, sífilis. Agustinas 1729. 2-4. Tel. 3340.

DR. LEONIDAS CORONA T.
Laboratorio Clínico. Delicias 868 (frente a Estado). 3-5. Tel. 2483.

DR. CHARLIN
Profesor enfermedades de la vista. Consultas 3-6. Compañía 2115. Tel. 2632.

DR. RODOLFO CASTILLO S.
Oídos, nariz, garganta. Consultas 3-6 Moneda 1037.

DR. FELIX DAZA BRANTES
Medicina adultos y niños. De 2 a 6. Pensionado de San Vicente.

DR. EUGENIO DIAZ LIRA
Cirugía de niños y ortopedia. Catedral 1625. De 1.30-4.

DR. PAULINO DIAZ
Moneda 1963. Tel. 1178. De 1.30-4. Especialmente piel, venéreas. Regresó

DOCTOR CROIZET
Profesor de la Facultad de Medicina. Regresó de Europa. Consultas, 1-3. Dieciocho 191. Tel. 637.

LABORATORIO CLINICO
de los Drs. O. Letelier G., W. Fernández B. y R. Herrera V., San Antonio 451. Cas. 2886. Tel. 3692. Exámenes completos sangre, orina, leche, desgarros, etc. Cultivos. Autovacunas. Exámenes parasitológicos. Tumores.

DR. DIMITSTEIN
Agustinas 1308, esq. Teatinos. Rayos X. Medicina general, especialmente: corazón, pulmón, estómago e hígado. De 1-4.

DR. DODDS
Cirugía huesos, injertos óseos; cirugía cráneo-cerebral, de la médula y nervios. Estudios EE. UU., Europa. 21 de Mayo 78. Tel. 2407.

Dra. JUANA DIAZ MUÑOZ
Especialista enfermedades señoras y niños. 4-6. Delicias 858. Tel. 1715.

IGNACIO DIAZ MUÑOZ S.
Medicina general, vías urinarias, 2.30-4.30. Bandera 574. Tel. 3424.

DR. CAMPOS MENDEZ
Medicina interna. Enfermedades y desórdenes sexuales, 10-3. Compañía 2855.

DR. LEON CHONCHOL
Medicina general. Rayos X. Sífilis, piel, venéreas. Consultas 2-5. San Antonio 40.

DR. RICARDO DONOSO
Estudios en Europa. Medicina interna, especialmente pulmón, corazón. Agustinas 619. De. 1.30-3.30.

DR. DIAZ VELASCO
Medicina interna, niños, sífilis. 1-4. Vergara 474. Tel. 236. Parque.

DOCTOR GEORGES DAUBAS
Consultas 2-4 1|2
Amunátegui 36. Tel. Ing. 3679.

DR. E. DAVILA H.
Estudios Europa. Medicina interna. Laboratorio, de 10-12 y 6-7. Castro 31

DR. RODRIGO DONOSO GAETE
Medicina interna. Consultas 5.30-7. Dieciocho 175. Tel. 2206.

DR. ESPINA
Rayos X. Medicina interna. Estudios Europa. Delicias 1228, esq. Gálvez. Tel. 2102. De 1.30-4.

DR. JULIO EASTMAN
Catedral 2673. De 1.30-3.30. Tel. 2637. Cas. 1571.

DR. FUENZALIDA CORREA
Cirugía, ginecología, partos. Merced 663. De 1-3.

DR. FUENZALIDA BRAVO
Profesor exto. enfermedades de niños. Merced 560. Tel. 1721. 2-4.

DR. GARCIA COLLAO
Ojos, nariz, garganta y oídos. San Antonio 148, de 4-6.

DR. ENRIQUE GONZALEZ H.
Estudios Europa, especialmente estómago, intestinos, hígado, diabetes, obesidad, reumatismo. Ejército 644. De 2-4.

Dr. Carlos Garcés Baeza
Delicias 1276. Teléf. 3747
Laboratorio Clínico. Rayos X. Medicina interna. Consultas de 1 a 5.

MANUEL GMO. RAMIREZ V.
Explotación de minas y mensura (U. de Ch.), Vergara 684.

DOCTOR GIANELLI
ESTUDIOS EUROPA
Sífilis, Piel, Vías urinarias. 21 de Mayo 562. Consultas de 2 a 6.

DR. JOSE S. GONZALEZ O.
Médico residente del Hospital de Niños. Enfermedades de niños y cirugía general. Consultas 2-4 P. M., Matucana 303. Santiago.

DR. ARISTIDES GONZALEZ C.
Profesor extraordinario. Obstetricia, enfermedades señoras 1-3. Cas. 1551. Tel. 2789. San Martín 272.

GONORREA E IMPOTENCIA
Debilidad vital y gonorrea con sus afecciones, prostitis, supuraciones por más crónicas que sean, curan en pocos días, garantidas. Sistema nuevo, Dr. Winkelmann, 2-6 Alameda 880

DR. GARCIA DOMINGUEZ
Medicina general, Enfermedades señoras. De 2-5. San Martín 453.

ENFERMEDADES DE LA PIEL
Sífilis - Radioterapia
Dr. FELIX GROHNERT B.
De 3 a 6, Castro 238

A. ICAZA BARROS
Médico cirujano
Santo Domingo 789. Tel. 2809.

DR. GREENE
Regresó Europa. Cirugía, ginecología. San Martín 509, esq. Catedral. 2-4. Telé. 2860.

GABINETE DE MECANOTERAPIA
Instituto Superior de Educación Física. Morandé 750. El gabinete estará a cargo del Dr. **H. Sievers.** Consultas: Martes, Jueves y Sábado, de 3.30-4.30

DR. CARLOS A. ILLANES B.
Medicina interna y enfermedades de niños. De 2-5. Castro 176.

DR. ALEJANDRO INFANTE
Enfermedades niños, médico Hospital de Niños San Luis. Consultas, 2-4 Delicias 253.

DR. AGUSTIN INOSTROZA
Cirugía, ginecología, sífilis. De 4-6. Puente 583.

DR. GUSTAVO JIRON L.
Cirugía y ginecología. Lunes, Miércoles, Viernes. Moneda 859. De 2-3.30

RICARDO KUSKELL S.
Cirugía general. De 3-4, excepción Sábados. Merced 186. Tel. 1344.

DR. A. KORNER ANDWANTER
Estudios en Estados Unidos, cirugía, ortopedia. Consultas 2-4. Santo Domingo 623.

DR. ANDRES KONIG
Ex-médico Sanatorio "Kneippiamum", Woerishofen, Neurastenia, arterioesclorosis, Bronquitis, tifus, sífilis. 2-4. Claras 549.

INSTITUTO RADIOLOGICO
Radioscopía, radiografía, radioterapia
DR. ADOLFO KAPLAN
Estudios Estados Unidos y Europa. Compañía 1429.

DOCTOR LARA
Médico Hospital de Niños. Consultas 2-3. Delicias 2814.

DR. LAVAL
Medicina interna. Amunátegui 31. De 4-6. Domicilio, Cochrane 340.

DR. TEODORO LEIBLE
Enfermedades nerviosas, Medicina interna. Rayos X., Delicias 1626. De 5-7. Domicilio: Olivos 794.

Dr. H. LEA PLAZA
Regresó de Europa. Consultas de 2-4. Amunátegui 33. Domicilio: San Antonio 735.

DR. LOIS
Trasladóse San Pablo 1236. Medicina. Cirugía. Inyecciones intravenosas. 1 a 4.

DR. LABRA LETELIER
Narís, garganta y oídos. Consultas de 2-5. Compañía 1361.

DRA. CORA MAYERS
Médico-cirujano. Regresó de Europa. Ahumada 49. De 4-6. Tel. 711.

DR. MORALES VILLABLANCA.
Jefe Policlínica. Piel, sífilis, venéreas. 3-6. Galería Alessandri 24. Catedral 1625. Tel. 2235.

DR. ARMANDO LEON I.
Cirujano
Compañía 1909, de 1-3.

PROFESOR EDUARDO MOORE
Vergara 110. 2-6. Vías urinarias y piel.

DR. MELENDEZ ESCOBAR
Medicina interna, especialmente estómago e intestinos, sífilis. Sazié 2007. Tel. 2246. De 1-4.

DR. MEZA OLVA
[illegible] Medicina interna. Sífilis, 4 a 6. Dieciocho 268. Teléf. 1760. Domicilio: V. Mackenna 955. Teléfono Santa Elena 9.

DR. ITALO MARTINI Z.
Ojos, oídos, nariz y garganta. Delicias 1164. De 2 a 4 P. M.

DR. MALBRAN
Enfermedades mentales y nerviosas. De 2 a 5. San Antonio 584.

DR. JUAN MARIN
Consultas: 4 a 6 12. Delicias 1164.

DR. JUAN MONTENEGRO M.
Enfermedades de niños. Compañía 1770. Teléfono 2120.

DR. MOUAT S.
Ginecología, partos, ex-jefe Clínica Ginecológica Dr. Korner. Brasil 25. De 1 a 4.

MANUEL MORENO
Medicina general. Particularmente pulmón, estómago, intestinos. Tratamiento especial tuberculosis pulmonar. Estudios Europa. Delicias 1122, 2 1|2 a 4 1|2.

DRA. MAGDALENA NEIRA
Medicina interna y señoras. Consultas de 2 a 4 Delicias 145.

DR. MORAGA FUENZALIDA
Medicina y Cirugía de niños. Cochrane 118. Teléfono 2804. De 1 a 3.

DR. NUÑEZ ZAMORA
Martes, Jueves, Sábado, 2-5. Matucana 289. Teléfono 291 Estación.

DR. OHLERICH
Titulado Alemania, Chile. Medicina interna, enfermedades de niños. Teléfono 332. Catedral 1488.

DR. LUIS OPAZO P.
Jefe Policlínica Niños Prof. Sanhueza. Compañía 2831. De 1-3.30.

DR. ALBERTO PANATT
Medicina general. Sífilis. Huérfanos 1819. 1.30 a 4 P. M.

DR. MARCIAL PARADA
Oídos, nariz, garganta. De 3 a 5.— Santo Domingo 831. Teléf. 1859.

DR. DAVID PULIDO L.
Enfermedades niños. Sto. Domingo 1790. Teléf. 2152. De 1 a 4.

DR. GUILLERMO PUELMA
Regresó de Europa. Vicuña Mackenna 171. Teléfono 431. De 3 a 4.

DR. PRUNES
Estudios en Europa. Jefe de Clínica. Piel, Sífilis. Venéreas. Merced N.o 490. Casilla 2894.

DR. EMILIO PETIT
Regresó. Cirugía general, vías urinarias. Consultas: Miraflores 460.

PROFESOR PARDO
Cirugía y enfermedades de señoras. Consultas: 2 a 4. Ejército 119.

DR. PANTOJA
Corazón, pulmón, estómago, sífilis. 2-4, 7-8. Tel. 574. Sto. Domingo 1036.

DR. OTTO PHILIPPI
Enfermedades niños. Sto. Domingo 820. De 1 a 3. Teléfono 2415.

DR. RAFAEL PEÑARANDA R.
Especialista corazón estómago, hígado, riñón, sífilis, venéreas. Llamados nocturnos, 2 a 4. Catedral 1983.

AFECCIONES DEL PULMON
y sistema nervioso. Rayos X. Dr. Fontecilla. Ausente (en Europa). — Delicias 1626

DR. RICARDO PERALTA G.
Cirugía general, especialmente de niños. Claras 471.

DR. QUIROGA
Enfermedades nerviosas y mentales. Puente 583. Consultas de 3 a 5.

DR. EDUARDO DE RAMON
Cirugía. Enfermedades señoras, 1 a 3. Trasladóse: Agustinas 1606.

DR. CONRADO RIOS
Médico cirujano. Sto. Domingo 1362. Ausente hasta nuevo aviso.

DR. ALBERTO RAHAUSEN
Cirugía. Ginecología. Carmen 47. De 1.30 a 3.30. Teléfono 3022.

DR. JOEL RODRIGUEZ P.
Estudios Europa. Medicina interna, especialmente estómago, intestinos. Rayos X. De 2-4. Amunátegui 559. Teléfono 2810.

DR. SANTANDER
Estudios Europa. Corazón, riñón, sífilis, especialmente estómago, intestinos. Rayos X. Laboratorio. Moneda 821. De 2 a 5.

DR. OSCAR PERALTA C.
Medicina general. Enfermedades señoras. Rayos X. Laboratorio. Delicias 1276. Teléfono 3747. De 1 a 2 1|2. Residencia: Prat 671. Teléfono 194, Matadero, 2 1|2 a 4 1|2.

DR. TORRES TORRES
Jefe Clínica Prof. Korner. Enfermedades señoras, cirugía. Catedral N.o 1249. De 2 a 5.

DR. MARCO A. SEPULVEDA R.
Laboratorio. Bandera 736. Teléfono 233. Exámenes completos: sangre, orina, esputos, etc. Cultivos. Autovacunas.

DR. SCHWARZENBERG L.
Enfermedades niños. Merced 186.— Teléfono 1344.

DR. STUARDO
Estudios Europa. Enfermedades niños. 1 a 4. Moneda 1526. Tel. 2245.

PROFESOR DR. SOTO PARADA
Laboratorio Clínico. Moneda 1035, De 2 a 6. Exclusivamente exámenes de sangre, orina, jugo gástrico, líquido céfalo-raquídeo. Reacción Wasserman, Hemoculturas, Autovacunas, etc.

DR. STOLTING
Oculista. Médico recibido Alemania y Chile. Compañía 1392. De 3 a 5.

DR. VIVES BRAVO
Estudios Europa. Enfermedades niños, 2 a 4. Tel. 2895. Monjitas 317.

DR. VARGAS SALCEDO
Cirujano. Martes, Jueves y Sábado. 2-5. Teatinos 354. Teléf. 1060.

DR. G. E. VIDAL S.
Consultas: 4 a 6. Delicias 2646. Teléfono 245. Estación.

DR. WAUGH ALDUNATE
606-914. Estudios Europa. Medicina interna, venéreas, sífilis, reacción Wassermann. 2-4.30. Compañía 1853.

DR. WIREN
Oídos, nariz, garganta. Claras 471. De 2 a 4.

DR. MAURICIO WEINSTEIN R.
Regresó de Europa.

DENTISTAS

DR. LUIS ASENJO A.
Cirujano Dentista. Estudios en Filadelfia. Radiografía Dental. Manuel Rodríguez 79.

DR. RUBEN BUSTOS
Graduado en "Philadelphia Dental College". Trasladóse: Catedral 1280 (bajos). Regresó.

Dr. C. BONVALLET LECERF
Especialmente extracciones, placas, puentes. Catedral 1432.

Dr. CLODOMIRO CONTRERAS
San Antonio 451. Ayudante Clínica Operatoria Escuela Dental. Teléfono 3692. De 2 a 6.

AURELIO CARRANZA L.
Dentista
Trabajos rápidos, firmes. Victoria 714

Dr. CERDA LOPEZ
Dentista, Santo Domingo 849. Especialmente Coronas, Puentes, Porcelana. Hora fija.

Dr. ALFONSO LENG H.
Ayudante Escuela Dental. Especialista puentes, coronas, piorrea. Extracciones. Compañía 1594.

DOCTOR GALLARDO GONZALEZ
Cirujano Dentista. Estudios Philadelphia. Regresó. Echaurren 26.

PEDRO MENDEZ
Estudios Estados Unidos, Europa. Huérfanos 782. (Precios antiguos).

DOCTOR ROGAT
ESPECIALISTA
PIORREA-ALVEOLAR
ENCIAS SUPURANTES
DIENTES MOVIBLES
BOLSA COMERCIO
OF. 212 213

J. QUIROGA Q.
Cirujano Dentista. Huérfanos 1616 Teléf. 1697. Consultas, 9-11. 2-5.

RAFAEL URQUIETA S.
Dentista. Agustinas N.o 853.

MUÑOZ LOBOS Hnos.
Extracciones sin dolor. Somnoformo, puentes, placas, tratamientos rápidos. San Diego 307-448.

CESAR VACCARO F.
Dentista
Se trasladó. Parque Forestal 181.

Dr. MARCHANT O.
Dentista. Trasladóse al frente.— Puente 557.

ENRIQUE MORENO OLEA
Clínica Dental
Especialistas en cada sección.— Huérfanos 1616. Teléfono 1697.

JORGE VILLASECA M.
Dentista. Graduado Filadelfia. Profesor Escuela Dental. Monjitas 786. Regresó.

ARQUITECTOS

EDUARDO TASSO
Construcciones, transformaciones y reparaciones. Honorarios, 8 por ciento. Planos. Presupuestos. Morandé N.o 131.

MATRONAS

ROSENDA CASTRO DE TERRY
Recibe enfermas pensionistas. Atención esmerada. Cochrane 1259.

CLINICA PRIVADA DE OBSTETRICIA
Señora Reyes, matrona ginecologista. Establecimiento moderno. Atendido por dos cirujanos especialistas. Recibe enfermas todas partes del país. Partos. Precios moderados. Consultas gratis. Esmeralda 616.

CLINICA
Ana G. de Vargas Barrera. Partos. Recibe pensionistas. Cochrane 559.

MATRONA ERAZO
Huérfanos 2460, entre García Reyes y Bulnes. Gran pensionado particular. Partos, atendidos especialmente por su propietaria o médicos a elección de las enfermas. Enfermedades de señoras, atendidas por médicos especialistas. Pensionistas. Inyecciones, atiende a domicilio.

TAMARA KRASSOVSKI DOBROV
Estudios Universidades Francia, Rusia. Externa: Clínica Imperial. Serrano 378.

Mme. E. FRAGNAUD
Matrona francesa. Manuel Rodríguez 647, entre S. Domingo y Rosas.

SARA OSORIO DE GONZALEZ
Pensionado particular para partos, curaciones internas. Asistencia domicilio. Rosas 1727.

PENSIONADO CRUZ ROJA
Atendido señora Emma de Torres, matrona llegada Buenos Aires. Pensionistas desde $ 100. Clínicas operaciones atendida doctor Paredes. San Diego 360.

PENSIONADO MENARES
Pensionistas partos. Pensión: 5 pesos. Masaje médico. Consultas gratis. Cochrane 846.

PENSIONADO "Dra. VICENTINA"
Recibe enfermas, meses, días. Asistencia completa, partos, $ 70. Turno permanente, San Diego 57.

PENSIONADO PARTICULAR
Mercedes Rojas, Matrona, San Diego 930. Recibe pensionistas de todas partes del país. Partos, atenciones pensionistas. Curaciones internas. Consultas do consultas por cartas. Consultas gratis. Precios módicos.

CARMELA TORO G.
Partos. Asistencia toda hora. Recibe enfermas. Matucana 640.

VARIOS

JULES BONDALLAZ
Masajistas suizo. Moneda 714. Masajes, gimnasia médica.

El Ejército de Chile rindió ayer homenaje al General Caviglia

EL PROGRAMA MILITAR SE CUMPLE EN TODAS SUS PARTES

Durante todo el día de ayer, el vencedor de Vittorio Veneto, el General Enrique Caviglia, que es nuestro huésped desde el Viernes, ha sido objeto de toda clase de atenciones de parte de las autoridades y del pueblo chilenos.

La Colonia italiana, que vé en ese jefe del Ejército de su patria al representante genuino del valeroso soldado, baluarte de la libertad, durante tantos años soñada, ha exteriorizado en diversas formas las muestras de simpatía y los reconocimientos que por sus acciones se merece.

El Ejército de nuestro país, asociándose en forma sincera y espontánea a esas muestras de simpatías que todo el país tributa hoy al ilustre huésped, ha querido dedicar íntegro un día para mostrarle lo más querido que él posee, y que son las escuelas donde se educan los que mañana han de formar los que, como el valeroso general, saben defender el honor nacional

En efecto, desde la mañana, los jefes y oficiales de los Cuerpos de la Guarnición, atendiendo a lo dispuesto por la orden de la plaza, han dedicado sus atenciones a tributar un homenaje al General en Jefe de los Ejércitos italianos, señor Enrique Caviglia y recibir sus impresiones respecto de la última gran guerra, donde él, con un acierto, propio de los hombres de un temple excepcional, supieron desempeñarse para asegurar un triunfo definitivo a la causa que defendían.

En la Escuela de Caballería

A las 9 y media de la mañana, el General Caviglia, acompañado de sus ayudantes de Campo, el coronel don Alberto Lara y del capitán don Jerónimo Bollo y de los tenientes italianos, señores Pedro Fransoni y Mario Andreis, y de distinguidos miembros de la colectividad italiana, llegaba al cuartel de la Escuela de Caballería, institución militar, que había preparado un programa para dar a conocer al ilustre General el estado de preparación de este plantel de educación.

Inmediatamente después de la llegada, el General fué recibido por la Dirección de la Escuela, comandante Ibáñez y personal superior del establecimiento, quienes lo hicieron visitar las diversas dependencias de la Escuela.

Acto seguido, la comitiva pasó a ocupar las tribunas de honor en los jardines del picadero, donde esperaban los alumnos, oficiales y el curso de alta escuela del establecimiento.

Comenzó la revista con un lucido programa desarrollado por los oficiales alumnos del establecimiento, quienes cumplieron los diversos y difíciles números de su cometido en forma correcta.

Vinieron a continuación diversos y complicados números ejecutados con una maestría digna del mayor encomio, ejecutados por el curso de Sub-oficiales, quienes con un perfecto conocimiento de sus obligaciones, desarrollaron una revista que puso en relieve el espléndido pie en que se encuentra este plantel de educación militar y la férrea disciplina que en él impera.

Una parte de la revista que llamó en forma especial la atención del General fué la presentación de la sección Alta Escuela que, bajo la dirección del capitán señor Ortiz, jefe de equitación de la Escuela, hicieron las más difíciles pruebas que merecieron calurosos aplausos del General Caviglia y de los adictos militares que se encontraban presentes.

Después de realizarse una serie de ejercicios por los maestros de caballería, la comitiva pasó a visitar otras partes del establecimiento y finalmente el Casino de Oficiales de la Escuela.

Este casino, que es uno de los mejor instalados de los Cuerpos de la Guarnición, se encontraba artísticamente engalanado. En las vitrinas se exhibían los muchos premios ganados por los alumnos de la Escuela en los distintos torneos a que ha concurrido.

En esta sección se ofreció al General y a la concurrencia, una copa de champagne, conversando sobre diversos tópicos de la guerra europea; aquí el General Caviglia narraba acciones en que le tocó actuar y que eran escuchadas por la oficialidad.

El Director de la Escuela, señor Ibáñez en una brillante improvisación hizo la semejanza que existía entre Chile e Italia, ya sea por sus costumbres, por sus artes, por su literatura y por su ejército mismo, donde hizo resaltar que nuestro Ejército en el arma de Caballería había recibido sabias lecciones en los adelantados cuerpos de la Italia, que sin egoismo de ninguna especie habían sabido enseñar en todo momento los adelantos del arte para que los transmitiera a los ejércitos de las jóvenes naciones de la América que tienen la misma sangre y los mismos ideales.

Contestó el General Caviglia en una hermosa improvisación en su lengua natal, diciendo que los ejercicios realizados por la oficialidad de la Escuela lo hacían recordar con sumo cariño los años de su juventud cuando pertenecía a cuerpos de la naturaleza del que visitaba.

La caballería chilena, como la italiana, están destinadas, dijo, a tener la misma suerte, ya que en ellas existe el concepto cabal de la obligación y el arrojo propio de los hombres de un alma como la de los chilenos que no les arredra el peligro ante el cumplimiento de sus sagrados deberes de militares.

Grandes aplausos fueron los saludos a la hermosa improvisación del General.

La revista en la Escuela Militar

A las 11.45 de la mañana, hacía su entrada a la Escuela el general Caviglia, acompañado de sus ayudantes de campo y de sus ayudantes, los tenientes señores Franzoni y Andreis.

Después de las presentaciones y saludos de estilo, la Escuela, en correcta formación, al mando del mayor, señor Javier Palacios, se presentó formando un batallón. Dos compañías, formaban este batallón, una mandada por el capitán señor Puelma y la otra por el capitán señor Poblete, con su estandarte y la banda de músicos a la cabeza.

El primer ejercicio consistió en la presentación del batallón en línea de batalla, en formación de parada, en cuya presentación fué revistado por el general Caviglia por el frente de toda la línea. El general saludó a los estandartes y a los oficiales y observó minuciosamente los manejos y posiciones de los cadetes.

Después la primera compañía a las órdenes del capitán Sr. Puelma presentó ejercicios de escuela sobre pie firme y sobre la marcha, en los cuales los cadetes demostraron una corrección intachable, muy buena ejecución en todos sus detalles y una rigurosa disciplina que llamó la atención del general y de la concurrencia.

Esta parte del ejercicio terminó con un asalto a la bayoneta con toda la compañía en línea.

Siguió a continuación el desfile en marcha de parada por toda la Escuela y la primera compañía desfiló en seguida por pelotones, siguiendo la 2.a un desfile por columnas por escuadras, compañía ésta que es formada por los cadetes incorporados recientemente en el mes de Marzo último.

Se dió término al ejercicio con el acto de "guardar la bandera", que con las ceremonias exigidas para estos casos, revistió toda solemnidad.

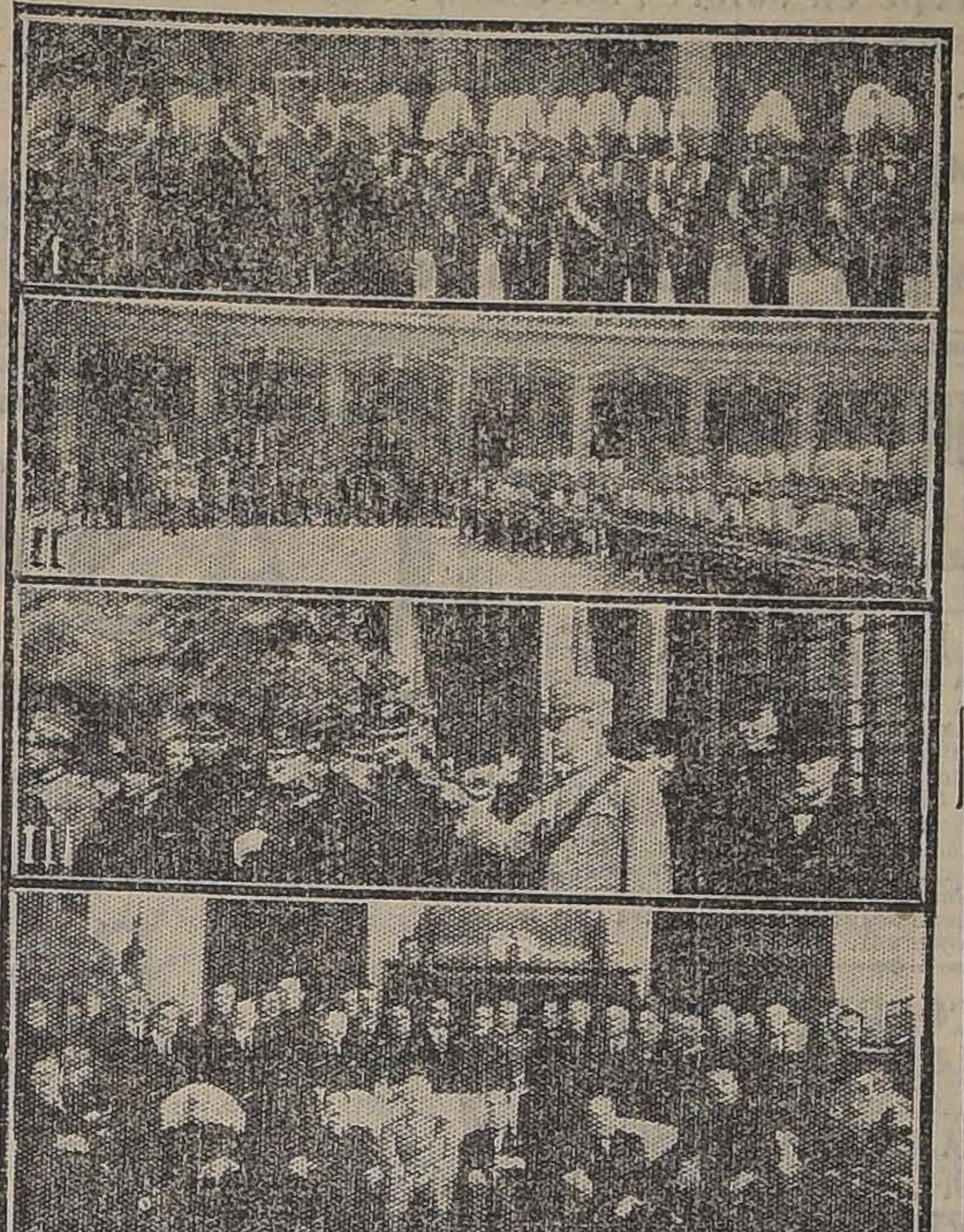

I. EL GENERAL CAVIGLIA Y LOS MINISTROS DE LA GUERRA Y DE HACIENDA, PASANDO REVISTA A LA ESCUELA MILITAR. — II. LA ESCUELA MILITAR EN LINEA DE TIRADORES. — III. EL GENERAL CAVIGLIA CON UN GRUPO DE GENERALES CHILENOS. — IV. ASISTENTES AL BANQUETE OFRECIDO POR EL MINISTRO DE LA GUERRA

El banquete del Ministro de la Guerra

En el gran comedor de gala de la Escuela Militar, a las 12.45 P. M., el Ministro de Guerra y Marina, don Roberto Sánchez García de la Huerta, ofreció al general Caviglia, un almuerzo, al que concurrieron todos los generales residentes en Santiago, los adictos militares, los jefes de todos los cuerpos de la guarnición, representantes de la prensa y dirigentes de la colonia italiana residente.

Artísticamente arreglado el amplio y hermoso comedor, el almuerzo se realizó dentro de la mayor camaradería, donde el general demostró una vez más su modo sencillo y franco para abordar los diversos temas que se le presentaban por los jefes que a cada momento le dirigían la palabra.

El Ministro de la Guerra, a la hora del champagne dió lectura al siguiente discurso, que a su terminación fué aplaudido en forma calurosa por el general Caviglia y los numerosos asistentes:

Señores:

La institución militar de Chile, que guarda celosamente el sagrado tesoro de las tradiciones nacionales, se honra hoy con la presencia del ilustre General Caviglia, a quien la Italia reconocida venera y admira como uno de sus hijos más preclaros.

Hombre de guerra y varón de consejo, el eminente soldado que llega hasta nosotros cargado con los laureles de la victoria, representa y encarna en su persona los talentos militares y las virtudes más queridas al corazón del pueblo y del Ejército chilenos.

Venís, señor General, a un país sencillo y modesto, laboriosamente formado en las duras faenas del trabajo; a un país que ama la paz y que le rinde culto porque ella entraña el imperio de la justicia en las relaciones internacionales de los pueblos; a un país sereno y tranquilo que descansa en la fuerza de sus instituciones civiles, pero sensible como el que más al prestigio de la gloria y del heroismo.

Se ha dicho, señores, que somos un pueblo militar, y lo somos ciertamente, si por este concepto se quiere significar el amor celoso a la patria y a las instituciones a quienes ella ha confiado su defensa; pero nadie podría decir con justicia que somos un pueblo militarista, porque allí está nuestra historia de un siglo entero para atestiguar que sólo desenvainamos nuestra espada, tres veces para acudir en auxilio de las Repúblicas hermanas, y una tan sólo cuando, después de agotados los recursos de la conciliación, creímos llegado el momento de defender el patrimonio de nuestros padres, la herencia de nuestros hijos y el honor de nuestra bandera.

El gran soldado a quien hoy festejamos en esta Escuela, donde se enseña a nuestra juventud el culto del honor y de la disciplina, sabrá apreciar con su alta autoridad y competencia el verdadero espíritu que informa la organización y el carácter del Ejército chileno. Y ahora mismo, en la sinceridad y entusiasmo de esta manifestación, podrá medir el concepto que tenemos de las virtudes militares por el homenaje de admiración que hoy le tributa el Ejército de la República.

El Gobierno se asocia lleno de satisfacción a este homenaje, que no sería completo si no se extendiera a la noble nación italiana, heredera legítima de la civilización y del genio latinos, a quien el espíritu humano debe sus más preciosas conquistas. Roma nos ha formado, y en las lecciones de su historia, en las obras maestras de sus grandes escritores, en la sabiduría de sus instituciones jurídicas y políticas, hemos aprendido las normas eternas que constituyen la fuerza y la grandeza duradera de los Estados.

Bebamos, señores, a la salud y ventura de Su Majestad el Rey de Italia; a la del jefe eminente que simboliza las glorias de su Ejército; a la grandeza y prosperidad de la nación italiana, patria de Víctor Manuel I y Garibaldi, que supieron levantar un trono sobre la base de una gran democracia."

Contestó el General Caviglia en una brillante improvisación, en la que recordó su vida de cadete, que a semejanza de los de la Escuela Militar de Chile, tenía muy arraigada la idea sagrada de la Patria.

Después de hacer un análisis del buen pié en que se encuentra nuestro plantel militar y de destacar la labor que le corresponde desarrollar a la oficialidad, en los momentos actuales por que atraviesa el mundo, ante la enseñanza cívica y militar, se refirió a la organización de nuestro Ejército, que se deja ver en forma clara y precisa con la sola exhibición de las Escuelas de Caballería y Militar, que acababa de visitar.

Terminó su discurso el General pidiendo beber una copa por la prosperidad de Chile, segunda patria de todos los italianos que vienen a cobijarse bajo el azul de su cielo, país hospitalario donde todo connacional ha encontrado el cariño que se necesita cuando se está ausente de su tierra natal.

Pidió, también, alzar las copas por la ventura personal del Presidente de la República y por la prosperidad del glorioso Ejército chileno.

Los acordes del Himno Nacional y una salva de aplausos saludaron las palabras del General.

Los comensales pasaron después a los salones del Casino, donde se conversó sobre diversos tópicos militares, y el General departió con nuestros jefes superiores del Ejército.

La recepción en el Club Militar

En la lujosa residencia del Club Militar, se realizó en la tarde de ayer la recepción que esta institución ofrecía al ilustre General del Ejército italiano, don Enrique Caviglia.

A las 5 1|2, los elegantes y extensos salones del Club se encontraban llenos de jefes y oficiales de nuestro Ejército, quienes esperaban al General Caviglia para tributarle un saludo, dentro de la casa de la oficialidad chilena.

Como a todos los actos oficiales a que ha concurrido el General, llegó acompañado del coronel Lara y del capitán Bollo, sus ayudantes de campo.

Llegado que hubo al Club fué recibido por el General Brieba, Presidente de la Institución, quien lo presentó a los jefes y oficiales de la Guarnición, para quienes el General tuvo especiales palabras de agradecimiento por las muestras de simpatía que era objeto él y sus oficiales que lo acompañan.

Después de una charla con diversos jefes y oficiales, entre los cuales se contaban muchos que habían estado durante tiempo comandados en Italia, y en la que se trató de cuestiones militares y de acciones guerreras.

Se le invitó a beber una copa de champagne.

Al saludar al General a nombre del Club Militar, el General chileno señor Brieba, hizo resaltar los especiales dotes de caballero y de militar que adornan al distinguido huésped y citó diversas acciones en que actuara siempre con especial brillo.

En forma brillante y fácil el General Brieba, a grandes razgos analizó la organización y actos heroicos del Ejército italiano y de sus valorosos jefes.

Terminó el General Brieba, pidiendo al General Caviglia, se considerara como en su propia casa, ya que la casa común de todos los militares chilenos, que por sangre y por costumbres, debían tener ideales comunes, debía serlo, también para los oficiales italianos.

En forma emocionada, contestó el General Caviglia, agradeciendo de corazón la hermosa acogida que se le ha dispensado por el Ejército, desde que ha pisado tierra de Chile, declarando que la benevolencia que se ha gastado para con él, ha enaltecido mucho sus modestos méritos.

Refiriéndose, después a la actuación que a un Ejército corresponde desarrollar en una guerra, declaró que el 50 por ciento de la victoria y del esfuerzo corresponde a la suerte, el 45 por ciento al valor de las tropas, el 4 por ciento a la oficialidad y el uno por ciento al Comandante en Jefe.

Continuó el General en seguida, diciendo que tanto más grata le era esa manifestación, por cuanto tenía la impresión de encontrarse entre sus oficiales, entre sus camaradas de armas, toda vez que muchas fisonomías le eran conocidas, ya que somos todos hermanos descendinetes de una misma raza común.

Conocía, dijo, por la historia militar, la organización de este Ejército, por las grandes empresas por él realizadas que, aunque en un período corto de la historia, sin dignas, sin embargo, de figurar perennemente en los anales de los más altos acontecimientos guerreros.

Si un concepto alto tenía del Ejército de Chile, dijo, ese concepto no ha desmentido, mi mucho menos, sino que con verdadera satisfacción me he impuesto de que la historia ha sido injusta en este caso para no demostrar lo que es vuestro Ejército. Con la visita que en la mañana hemos practicado a las Escuelas de Caballería y Militar, he podido comprobar en persona cuán formidable es la estructura moral de este Ejército.

Para finalizar, el General pidió beber una copa por la gloria nunca desmentida del Ejército chileno y por la prosperidad y larga vida del Club, donde ha sido recibido con demostraciones de fraternidad y cariño.

La recepción en el Centro Democrático Italiano

En la noche de ayer, se llevó a efecto la manifestación que los ex-combatientes de la guerra europea, ofrecían al General Caviglia en el comedor de honor del Centro Democrático Italiano.

En una larga mesa, en forma de U, se encontraban reunidos alrededor de cien ex-combatientes, de los que, en la época en que Italia entró a la conflagración europea, habían acudido a sacrificarse en aras de su patria.

Ofreció la manifestación, el doctor, don Aldo Contrucci, quien en un elocuente discurso, hizo ver al General que los ex-combatientes que habían acudido presurosos al llamado de la madre patria, se sentían hoy orgullosos al tener bajo esa casa que era la de todos los italianos, al glorioso General que dió la victoria a Italia con el triunfo de Vittorio Veneto.

Desgraciadamente, dijo, no todos los que fuimos, estamos hoy aquí rindiendo un justo homenaje al General victorioso de los Ejércitos de Italia, algunos, los caídos en el cumplimiento del deber, deben acompañaros desde el mundo de los mártires de la patria para rendir un homenaje sincero al que llevó a la patria por la que ofrecimos nuestro mayor sacrificio, al camino de la victoria segura e imperecedera.

Las madres, los hijos, las esposas de esos que no volvieron, agregó el señor Contrucci, están también con nosotros, señor General, porque para los italianos cuando llega el momento de defender a su patria no existe el egoismo y esas madres, esos huérfanos, y esas esposas, han de sentirse orgullosas al saber que ese deudo querido, con su vida aseguró la felicidad de la Italia.

Siguió en el uso de la palabra el Adicto Militar, mayor señor Vagliecco, quien en breves y elocuentes frases, recordó los momentos difíciles de la campaña que, guiada con mano firme y segura por el General Caviglia, aseguró para siempre la tranquilidad de Italia.

Contestó el General, manifestando que se sentía altamente complacido al encontrarse entre guerreros, que habían sabido corresponder al llamado de la patria cuando ésta se encontraba en peligro, sin atender que dejaban tras de sí, a madres, a esposas, a hijos, que aunque llorando su partida, tenían el orgullo de que esa persona a quien despedían tristemente, iba al cumplimiento sagrado del deber.

Cada pasaje del discurso del General era saludado con grandes aclamaciones, en especial cuando narró una de las más importantes victorias que aseguraron el triunfo definitivo de las armas italianas.

Los ex-combatientes obsequiaron al General Caviglia un hermoso album con la firma de todos los combatientes de Chile que habían estado durante la última guerra.

Banquete en la Moneda

El Miércoles próximo, el Presidente de la República, ofrecerá en Palacio un banquete en honor del General Caviglia, al que serán invitados altos jefes de nuestro Ejército.

Banquete en el Club Italiano

El Martes a las 8 1|2 de la noche, se efectuará en el Club Italiano el banquete que la Colonia ofrece en honor del General, don Enrique Caviglia.

Con este motivo, se nos encarga avisar a los socios del Club Italiano que los adherentes al banquete pueden retirar sus tarjetas en la administración del Club, hasta mañana a las 7 de la tarde.

La constitución de la Federación de Sociedades italianas

Hoy, a las 10 de la mañana, en los salones del Club Italiano, tendrá lugar la constitución de la Federación General de las Sociedades Italianas en Chile, en la cual serán representadas todas las instituciones italianas de Tacna a Punta Arenas.

Asistirá al acto el General Caviglia, quien disertará sobre el momento actual en Italia.

A la sesión están invitados todos los italianos de Santiago, quienes tendrán una ocasión de saludar al General y oir su importante conferencia.

El programa de hoy

A las 10 A. M.— Constitución de la Federación de las Sociedades Italianas en Chile, en los salones del Club Italiano.

A las 3 P. M.— Carreras en el Club Hípico.

A las 6.30 P. M.— Conferencia que dará el General Caviglia, en los salones del Club Militar, a los jefes y oficiales de la guarnición.

A las 10 P. M. — Recepción y concierto en honor del General en el Centro Democrático Italiano.

3.000,000
PESETAS — 11 DE MAYO
SORTEO DE ESPAÑA
ENTERO: $ 1,000, — DECIMO: $ 100
CAMBIO HOLANDES
PEDRO J. TAKKEN — CASILLA 1340 — VALPARAISO
Acreditada casa de cambio establecida desde hace 32 años, bajo el Hotel Inglés.
ARGENTINA, 16 DE MAYO: 100,000 NACIONALES
Entero: $ 75 — Quinto: $ 15

COMEDIA
GRANDIOSO ESPECTACULO EXTRAORDINARIO EN HONOR DEL
Mañana
General Enrique Caviglia
Asistencia de la alta Colonia Italiana y de distinguidas personalidades diplomáticas, sociales y políticas.
Espectáculo de significativo interés para todo el mundo.
LOCALIDADES A LA VENTA
1.o Los festejos al General Caviglia en Santiago, desde la llegada hasta el último acontecimiento de hoy.
2.o La Resurrección del "Leonardo da Vinci".
3.o La fiesta de la Victoria en Roma.
4.o Viajes por Italia (Venecia, Siena, Pavia, Tívoli, etc.)
5.o El pequeño vigía Lombardo.

Si Ud. desea vestir bien sin hacer un gasto exagerado, encargue su ropa en la
Sastrería Ginebra
ESTADO 250, altos
Atendida por dos competentes cortadores provenientes de Buenos Aires.
Puntualidad - Elegancia - Economía
INVITAMOS ESPECIALMENTE A LAS PERSONAS DE BUEN GUSTO A VISITAR ESTA CASA
ANSELMO Y VISCONTI

La Compañía
- CERVECERIAS UNIDAS
tiene el honor de dar su cordial bienvenida al ilustre y glorioso GENERAL CAVIGLIA, y le recomienda beber "STOUT XXX TOLIN", el maravilloso producto de la tierra chilena y el tónico por excelencia del mundo elegante.

Oficina de Informaciones Jurídicas y Comerciales
ABOGADOS, ARQUITECTOS, CORREDORES
Atención de juicios civiles, comerciales y criminales en Santiago y provincias. (Servicio de corresponsales).
Defensas por igualas. Redacción de contratos, Estudios de títulos, especialmente de propiedades en remate judicial.
Formación y liquidación de sociedades y comunidades.
Arbitrajes y peritajes.
Compra, Venta y Permuta de Propiedades.
Contratación de Préstamos Hipotecarios.
Consultas Gratuitas
MATTE, HOYL & Cía. Bandera 166. — Casilla 933. — Teléfono 1066

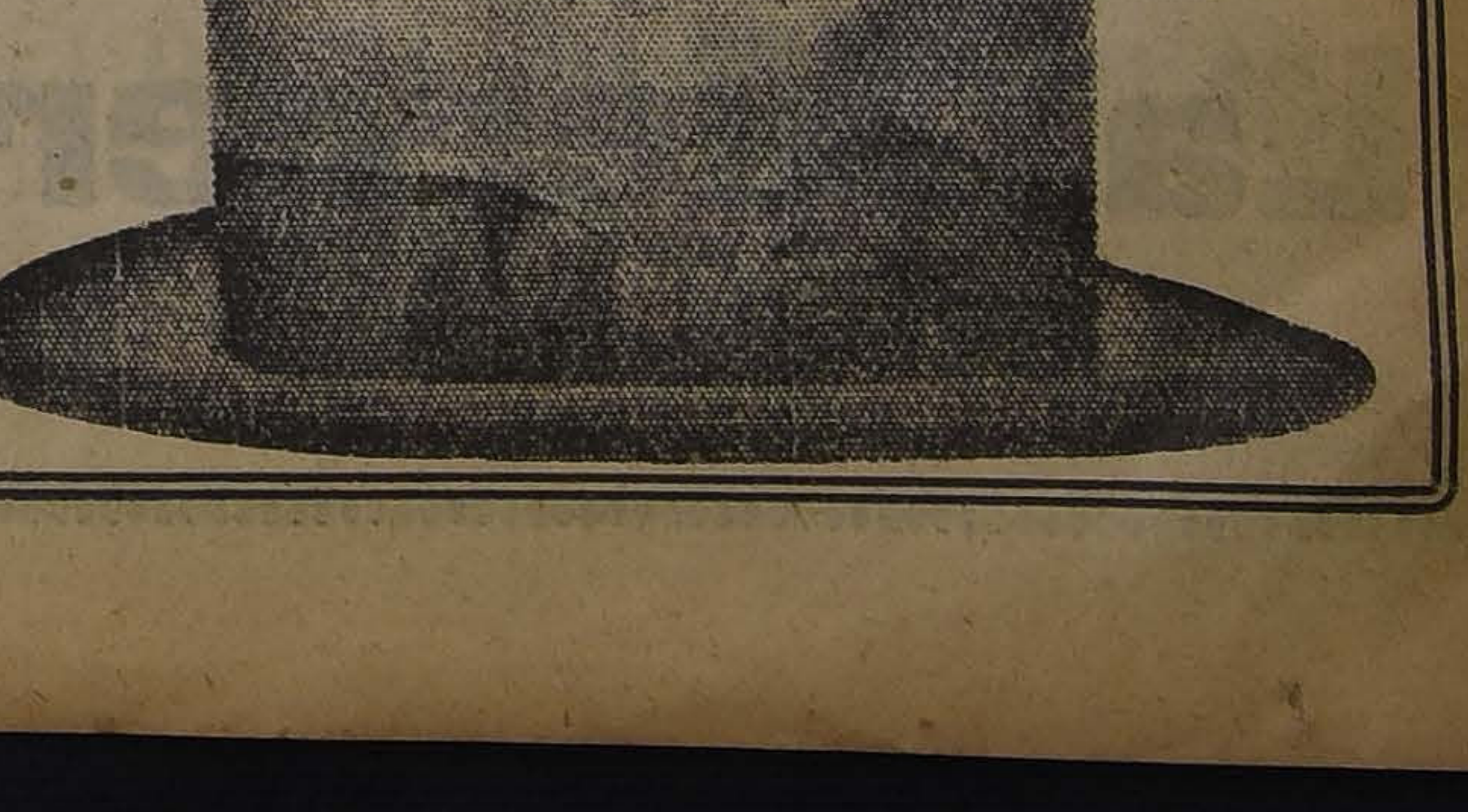

EL MEJOR Y MAS EXTENSO SURTIDO en
SOMBREROS
A los precios más baratos en plaza encontrará Ud. en la
SOMBRERERIA CAPELLARO
ESTADO 230 - CASILLA 1891. Depositario de Fabricantes Italianos

IMPORTANTE LIQUIDACION - (BARATURA) DURANTE LOS DIAS LUNES 8, MARTES 9 y MIERCOLES 10.

BARATURA!! LIQUIDACION DE SALDOS EN BORDADOS Y ENCAJES

TIRA bordada, pieza de 4.15, ancho: 3 y 4 ctms., pieza a.	$ 1.60
TIRA bordada, pieza de 4.15, ancho: 4 y 5 ctms., pieza a.	$ 1.80
TIRA bordada, pieza de 4.15, ancho: 5 ctms., pieza a.	$ 2.30
TIRA bordada, pieza de 4.15, en gasa, ancho: 3, 4 y 5 ctms., pieza a	$ 2.50
TIRA bordada más ancha, pieza de 4.15, ancho: 6 y 7 ctms., pieza, a.	$ 3.20
RECORTE bordados Madapolán, ancho: 2, 3 y 4 ctms., pieza a. . .	$ 3.00
RECORTE bordados Madapolán, ancho: 1½ y 2 ctms., pieza a. .	$ 2.00

Además, un gran saldo de encajes imitación bolillo y valencien, rebajados a ínfimos precios y muy especiales para ropa blanca. Otros saldos en adornos. Encajes fantasía. Punto de colores. Gasa plisada. Encajes de puntos. Y muchos otros saldos desde el LUNES en venta a precios de baratura.

TAMBIEN un lote Papel Crepé en colores surtidos, rollo a.	$ 1.10
JABON Glicerina, estilo Pears, caja a.	$ 2.40
JABON Boraxol, caja a.	$ 3.00

CASA CASTAGNETO

ALAMEDA ESQUINA SAN MARTIN

LA VELADA ANTIALCOHOLICA DE AYER

SE REALIZA CON TODO EXITO EN EL TEATRO MUNICIPAL

Asisten el Coronel Unsworth y una numerosa y distinguida concurrencia

Los discursos pronunciados

El público se ha impuesto, por las informaciones de la prensa, de la intensificación de la campaña contra el alcoholismo de la Comisión de Templanza y Estudios Sociales. Se había anunciado también que a la velada que esta Comisión había organizado para ayer en el Teatro Municipal asistiría el Coronel Isaac Unsworth, del Ejército de Salvación, que está de paso en esta capital en una jira que ha emprendido alrededor del mundo en misión de propaganda y de estudio.

La velada a que aludimos se realizó ayer y fué todo un éxito, lo que debe halagar a sus organizadores y fortalecerlos en la humanitaria campaña que han emprendido.

Desde las seis de la tarde una numerosa y selecta concurrencia, entre las que pudimos notar la presencia de distinguidas personalidades de las colonias inglesa y norteamericana residentes en la capital, ocupaba por completo las localidades de nuestra primera sala de espectáculos.

Minutos después de las 6.30 P. M. se dió comienzo al desarrollo del programa confeccionado. Se inició la velada con una buena pieza de música ejecutada por la banda.

En seguida usó de la palabra el Director de la Biblioteca Nacional, señor Carlos Silva Cruz, quien ofreció la velada en un conceptuoso discurso, en el que analizó de una manera clara y razonada las finalidades de la campaña depuradora que se ha emprendido en contra de los vicios de trascendencia social.

Al finalizar su discurso, el señor Silva Cruz fué objeto de calurosos aplausos de la concurrencia.

Después de un coro cantado por alumnas de la Escuela Normal N.o 3, y que fué muy del agrado de los asistentes, usó de la palabra el secretario general de la Junta Ejecutiva de la Federación Obrera de Chile, señor Carlos Alberto Martínez, el cual disertó sobre "La colectividad obrera ante la reforma de la ley de alcoholes y las zonas secas". El tema elegido dió oportunidad al señor Martínez para hacer una brillante disertación en que puso de manifiesto el anhelo de las masas trabajadoras, de que el Gobierno se preocupe de una manera efectiva de librarlas de la terrible garra del alcoholismo, dictando disposiciones prohibicionistas que, por lo menos, abarquen los grandes centros industriales. Se refirió también en su discurso el Sr. Martínez a la activa propaganda emprendida por los mismos obreros de las zonas del salitre y del carbón para conseguir la abolición de la devastadora acción del alcohol.

El señor Martínez fué muy aplaudido y felicitado por su interesante disertación.

Siguiendo el desarrollo del programa, el señor Ernesto Valdivia ejecutó correctamente el violín una serenata, siendo muy aplaudido.

A continuación, el Coronel Isaac Unsworth abordó el tema "La lucha antialcohólica ante la moral internacional". El Coronel Unsworth se demostró ante el público como un experto y convincente conferencista analizando con todo detenimiento y conocimiento de causa las diversas etapas de la propaganda antialcohólica en todo el mundo, desde su iniciación hasta la fecha en que sus principios son universalmente aceptados, faltando únicamente encontrar la fórmula que armonice los intereses en lucha. Se refirió en su discurso el Coronel Unsworth a la campaña prohibicionista, principalmente en Europa y Estados Unidos, país este último en que se ha visto realizado el ideal de las propagandistas antialcohólicos.

El Coronel Unsworth fué objeto de una cariñosa manifestación de parte de toda la concurrencia, que lo ovacionó largo rato.

El número siguiente del programa era el Himno al Pueblo, coro que dirigió con toda precisión el conocido maestro don Eugenio Ortiz de Zárate.

En seguida el doctor Leoncio Andrade disertó largamente sobre la actitud de la juventud estudiosa de los países del Atlántico frente a la campaña contra los vicios de trascendencia social y el papel que le corresponde a la juventud chilena frente al actual movimiento.

Después de una marcha final ejecutada por la banda, la concurrencia se retiró muy complacida de los agradables y provechosos instantes transcurridos en la velada.

CASA

Mateo Delporte

Rosas 1260

Entre Morandé y Teatinos

Acabamos de recibir las últimas novedades en:

GABARDINAS para sobretodos Raglan.

GAMUZAS, colores de moda.

CASIMIRES peinados para caballeros.

GENEROS de fantasía para pantalones.

PAÑOS nacionales a precios de fábrica.

EL FALLECIMIENTO DE DON ALEJANDRO VENEGAS

Con una numerosa asistencia de ex-alumnos, compañeros, amigos y admiradores se efectuaron ayer los funerales de don Alejandro Venegas, cuya obra cultural es conocida por todo el país.

Al depositarse los restos usaron de la palabra los señores Ernesto Barros Jarpa, Ministro de Relaciones Exteriores, quien en una sentida improvisación recordó la labor del señor Venegas en el Liceo de Talca, del cual el señor Barros fué alumno.

Don Eduardo G. Stang hizo notar en seguida la acción nacionalista del señor Venegas, hermanándola con la de Nicolás Palacios y declarando que los admiradores del señor Venegas seguirían su ejemplo.

Constituyó el acto de ayer un homenaje sentido, digno del hombre que practicó en su intensa vida esa virtud que defendió durante ella: la sinceridad, y que indudablemente tiene asegurada en nuestra vida intelectual.

ASAMBLEA DE PROFESORES PRIMARIOS

UN GRUPO DE MAS DE SESENTA MAESTROS PRESENTA UN VOTO PARA QUE LOS PROFESORES DEL PAIS SE RETIREN DE LOS PARTIDOS POLITICOS

Convocados por el Comité Unido de Profesores, se reunieron en asamblea numerosa los profesores de Santiago, con el objeto de oír la relación del estado de las gestiones que vienen reclamando respecto a su clasificación legal.

El presidente del Comité hizo una extensa exposición del estado de la Campaña y de las entrevistas que ha celebrado el Comité con el señor Ministro de Instrucción.

En la hora de los incidentes, un grupo de más de sesenta profesores propuso el siguiente voto, que, por lo avanzado de la hora, quedó pendiente para discutir el próximo Sábado:

La Asamblea de Profesores Primarios de Santiago, considerando:

1.o Que la política ha invadido todos los campos de la administración pública;

2.o Que, como consecuencia de esta invasión los miembros del Parlamento y los dirigentes de los partidos, tienen que convertirse en verdaderos agentes administrativos para poder atender a las exigencias de los correligionarios.

3.o Que, por este sistema los hombres honrados y de gran elevación moral se ven supeditados por los más audaces y mediocres que viven del juego de la política.

4.o Que los hechos demuestran a diario que cuando vaca algún puesto en la administración pública, los partidos políticos se agitan y llegan a entorpecer la acción del Ejecutivo con el objeto de colocar a sus partidarios.

5.o Que la acción del Ejecutivo, por esta causa, se hace impotente, no obstante tener la tuición y la responsabilidad directa de la administración de la República.

6.o Que el servicio de instrucción primaria ha sido y sigue siendo víctima de la política.

7.o Que los profesores de instrucción primaria son numerosos y están esparcidos por todo el país y ejercen su acción en los rincones más apartados.

8.o Que los profesores, militando en los partidos políticos debilitan sus fuerzas, restando eficacia a la unión, lo cual perjudica sus intereses.

9.o Que los hombres, primero, deben agruparse en torno de sus necesidades comunes y luchar por resolverlas, y después extender su acción al resto de la colectividad para asegurar el concepto de solidaridad social.

10. Que los maestros del país son conscientes de sus deberes y derechos y están convencidos de que la unión hace la fuerza, la fuerza hace el poder y el poder el progreso; que su suerte entregada al libre juego de la política la ha palpado en la dictación de la ley de instrucción primaria obligatoria que se detuvo por más de un cuarto de siglo, mientras el magisterio permanecía en la más afrentosa situación económica; que los únicos que deben luchar por el logro de sus aspiraciones son los mismos profesores, puesto que ellos lo harán con sinceridad y elevación de miras.

Por estas consideraciones, la Asamblea acuerda:

1.o Pedir a los profesores del país que manifiesten con precisión su pensamiento sobre si es o no conveniente a sus intereses que los profesores se retiren de todos los partidos políticos para perseguir la realización de sus ideales por medio de una fuerte organización profesional, y al efecto, acuerda levantar una encuesta que duraría hasta el 15 de Junio.

2.o Celebrar un Congreso con cuatro sedes: Antofagasta, Santiago, Concepción y Valdivia, con el objeto de fijar rumbos a la nueva organización.

LIGA NACIONAL DEL MAGISTERIO PRIMARIO DE CHILE.—Asociación Santiago.—Para hoy, a las 10 A. M., está citado el Directorio de esta institución, en el local del Club de Estudiantes, Agustinas 642.

Se invita al profesorado de Santiago por haber interesantes asuntos que resolver.

ENCOMIENDAS INTERNACIONALES

Resumen de los valores percibidos por la Administración Principal de Correos de Santiago, correspondientes a encomiendas internacionales beneficiadas desde el 1.o de Enero hasta el 30 de Abril de 1922, y que han sido enterados en Tesorería:

	Oro	M/c.
Derechos de internación . .	255,685	46,947.60
Movilización. .		2,950.00
Bodegaje . . .		8,954.40
Derechos y M. consulares. .	2,110	6,553.45
Total . . .	257,795	65,405.45

El número de paquetes beneficiados es de 14,750.

BIBLIOTECA NACIONAL

El señor Ruy de Gouvea, miembro del Instituto Histórico de Río Janeiro, ha donado a la Biblioteca Nacional la antiguo crónica "Noticias curiosas e nesessarias da cousas do Brasil pelo P. Simam de Vasconcellos", libro impreso en Lisboa en 1668.

La referida crónica es una rareza bibliográfica y de un valor real para el conocimiento y el estudio de la historia del Brasil, durante el período de la colonia.

Esta donación es una de las tantas manifestaciones de afecto de los intelectuales y del pueblo brasileño a nuestro país. La Biblioteca Nacional ha agradecido cordialmente este valioso obsequio bibliográfico.

CASA NIEVES

Obsequia el Lunes al público con los precios de esta lista, como recuerdo de inauguración del nombre de la nueva casa, única en su sistema en Chile

BANDERA 627

AL MISMO PRECIO POR MENOR QUE AL POR MAYOR — OFRECEMOS SIN EJEMPLO

LIENZO lavado, a.	$ 40.00	pieza de 40 yardas
LIENZO marca 1049, lavado, a. . . .	52.00	pieza de 40 yardas
LIENZO marca 3 Estrellas, a. . . .	60.00	pieza de 40 yardas
LIENZO marca Locomotora, N.o 5,000, a. . .	70.00	pieza de 40 yardas
LIENZO marca Fortuna Dora, a. . . .	80.00	pieza de 40 yardas
LIENZO marca Mapocho antiguo, a. . .	80.00	pieza de 40 yardas
LIENZO marca Cuchito, a. . . .	82.00	pieza de 40 yardas
LIENZO marca 4 Turcos, a. . . .	82.00	pieza de 40 yardas
LIENZO Grano de Oro, a. . . .	90.00	pieza de 40 yardas
LIENZO Mano Grande, a. . . .	100.00	pieza de 40 yardas
LIENZO marca Caimán, antiguo, a. . .	98.00	pieza de 40 yardas
LIENZO marca Tortuga Plata, a. . .	95.00	pieza de 40 yardas
LIENZO marca Tortuga de Oro, a. . .	99.00	pieza de 40 yardas
LIENZO marca Tortuga M., antiguo, a. . .	108.00	pieza de 40 yardas
LIENZO marca ZZZZ, antiguo, a. . .	118.00	pieza de 40 yardas
LIENZO marca (BB), antiguo, a. . .	120.00	pieza de 40 yardas
CREA marca Tambor, 145 ancho, a. . .	$ 3.80	metro
CREA marca Coalición, 155 ancho, a. . .	5.50	metro
CREA Democrático, 160 ancho, a. . .	7.50	metro
CREA Diputados, 180 ancho, a. . .	8.50	metro
CREA Diputados, 200 ancho, a. . .	10.00	metro
CREA Roma, 8/4 ancho, a. . .	7.60	metro
CREA YYY medio hilo, 210 ancho, a. . .	12.50	metro
RETORTA medio hilo, 200 ancho, a. . .	15.00	metro
CREA hilo puro Escocia, 200 ancho, a. . .	40.00	metro
TOCUYO Sábanas, 160 ancho, a. . .	6.00	metro
TOCUYO Sábanas, 160 ancho, a. . .	6.00	metro
TOCUYO Sábanas, 200 ancho, a. . .	8.50	metro
TOCUYO para paños de platos, a. . .	56.00	pieza
TOCUYO Sábanas, colegiales, a. . .	$ 80.00	pieza de 40 yardas
TOCUYO Americano, ancho 92, a. . .	86.00	pieza de 40 yardas

FRAZADAS, COLCHAS, REBOZOS, COTYES, DAMASCO, MANTEL, SERVILLETAS, ETC., ETC.

ARTICULOS NOBLES

GENEROS DE LANA, GRAN SURTIDO

GRANITE negro, 1/2 lana, a. . .	$ 4.00	metro
INGLESINA 1/2 lana, a. . .	4.80	metro
PAÑOS abrigos jaspeados, a. . .	12.70	metro
PAÑOS abrigos, lana, 140 ancho, a. . .	15.00	metro
CHEVIOT negro, lana, a. . .	12.00	metro
CHEVIOT lana, marino, 140 ancho, a. . .	21.00	metro
JERSEY lana, 140 ancho, a. . .	25.00	metro
PAÑOS Sedán, 145 ancho, a. . .	26.00	metro
CASIMIR marino, 140 ancho, a. . .	26.00	metro
GABARDINAS lana, finas, a. . .	19.00	metro
BELLARDINAS lana, a. . .	13.80	metro
GAMUZAS finísimas, a. . .	30.00	metro
BORLONES de lana, a. . .	20.00	metro
TRICOTINAS, a. . .	20.00	metro
ASTRAKAN negro, extra, a. . .	85.00	metro
ESCOCESES gran moda, a. . .	20.00	metro
VICUÑAS, abrigos, listados, a. . .	45.00	metro

LLEGARON LOS TERCIOPELOS DE LANA A $ 20 Y 26 METRO EN TODOS LOS COLORES

Señoras, todas nuestras marcas, como podrán observar, son garantidas por sus EXITOS, tan antiguos y de resultados durables y económicos, como son todas las telas de ésta su casa.

Tómese la molestia de recortar esta lista de precios, y visítenos; no perderá usted el tiempo ni el dinero.

-: NOVEDADES POR CADA VAPOR :-

CASA NIEVES

Bandera 627

Señal: ☛

PINTORES

PINTURAS preparadas de todos colores.
Pintura Tricolor tres y cuatro estrellas.
Aguarrás Arbolito y otras marcas.
Aceite de linaza genuino.
Tierras de colores y tiza molida.
BROCHAS Y PINCELOTES.

Constructores

CLAVOS de alambre y fierro.
CHAPAS Americanas y Francesas.
CHAPAS puerta de calle.
PICAPORTES de parche y ventanas.
CAL, YESO Y CEMENTO.

HACENDADOS

ARADOS AVERY y AMES.
Repuestos para Arados.
PALAS y AZADONES "MONO".
CORREAS, de suela y pelo de camello.
ALAMBRE para cercas, liso y de púas.
MOLINOS PARA TRIGO.
GRAMPAS pulidas y galvanizadas.

OFRECE A LOS PRECIOS MAS BAJOS EN PLAZA:

La Mercería y Ferretería COLON

ESTADO 202, ESQUINA AGUSTINAS -:- CASILLA 3484 -:- TELEFONO 3394

Rio Molleda y Cía.

SPLENDID - HOY

DIRECCION: MAX GLÜCKSMANN

MATINEE: 3 P. M. — PLATEA: $ 1.50; NIÑOS, $ 1.00. — 3.a FUNCION del sensacional super-serial alemán:

EL HOMBRE SIN NOMBRE

Y el drama "PARAMOUNT" de aventuras:

TODO UN CARACTER

Por el genial **CHARLES RAY**

SECCION SELECTA, a las 5:

El Manantial del Amor Paramount por **WALLACE REID**

PRIMERA SECCION, A LAS 9.15:

ALMA CERRADA

Poema pasional "PARAMOUNT" por **DOROTHY DALTON**

6.30 y 10.30 Lindísimo estreno: La poética sonata primaveral, **ZELZNICK**

Dedicado a las niñas solteras

¿Qué quieren los Hombres?

Gravísimo idilio de gran lujo por, la encantadora **Luisa Huff**

TEMA: ¿Cómo debe ser una niña que desee ser amada de los hombres?

MAÑANA: El triunfal éxito de ayer: "¿DEBE SIEMPRE PERDONAR LA MUJER?", por ALICE LAKE y RUDOLPH DE VALENTINO.

T. DELICIAS Alameda y S. Alfonso y **MUNDIAL** Gálvez 447. F. Almagro

HOY. Matinée a las 3. Doble función; sensacional estreno de los Ep. 4, 5 y 6 de **LA REINA DE LOS DIAMANTES**

Además en el Delicias ep. 13, 14 y 15 y en el Mundial Ep. 7, 8 y 9 de la serie **EL HIJO DEL CIRCO**

ESPECIAL a las 6.30 en el **DELICIAS** — **La Reina de los Diamantes** — Estreno de los Ep. 7, 8 y 9.

Especial a las 6.30 del **MUNDIAL** — **EL HIJO DEL CIRCO** — Estreno de los Ep. 13, 14 y 15.

NOCHE a las 9.30 en el DELICIAS. Mollie King en la Comedia de lujo, amor y alegrías. **Amor que Todo lo Puede**

NOCHE a las 9.30 en el MUNDIAL. El doloroso drama de intrigas y misterio policial, de lujo. **Una Voz en las Tinieblas**

Además en NOCHE de los dos TEATROS. **Pina Menichelli** en la preciosa comedia social de maldades y abnegación. **La Novela de Un Joven Pobre**

COMEDIA

SOIREE, 6.30. — Estreno de la exquisita visión de elegancia. – NOCTURNA: 9.30. — Platea: $ 3.00

ENREDOS DE PARIS

Novelada sacada de ciertas intimidades parisienses. Creación de la más encantadora morena del mundo: **MAGDALENA TRAVERSE**

HOY – MATINEE, A LAS 3

Estreno de la narración de aventuras fantásticas:

LA HIJA DE NEPTUNO

Por la encantadora ANETTE KELLERMANN.

SELECTA, A LAS 4¾ – HOY

Presentación social de alto lujo:

EL AMOR DEL OTRO

Creación de los intérpretes de "El Pensador": ANDRE NOX y Mlle. MADYS.

Alhambra y Victoria HOY

MATINEE, a las 3 en punto. Reprise de la penúltima función de la emocionante serial

EL HIJO DEL CIRCO

Los sensacionales episodios 13, 14 y 15 en que EDDIE POLO hace sus más grandes proezas.

ESPECIAL Y NOCTURNA: Bellísimo estreno GOLDWYN. La graciosa y fina comedia de pololeos y picardías de salón

Pepinos en salmuera

O "QUE REVIENTE MI SUEGRO"

por el más gentil de los galanes, el simpático JACK PICKFORD.

San Martín Hoy

MATINEE: Reprise de los episodios 10, 11 y 12 de "EL HIJO DEL CIRCO"

ESPECIAL Y NOCTURNA: 8.a función de moda. Estreno de la grandiosa superproducción GOLDWYN,

LA MUJER X

el conmovedor y noble drama famoso de Bisson. Protagonista: PAULINA FREDERICK.

TEATRO SANTIAGO

Merced, entre Plaza y San Antonio —Empresa Ernesto Bouquet.— Compañía Española de comedia moderna Hoy Domingo 7 de Mayo de 1922.

MATINEE, a las 3.30. La preciosa comedia en 3 actos, de don Jacinto Benavente **"EL NIDO AJENO"**

VERMOUTH y NOCHE. La preciosa comedia en 4 actos y cinco cuadros, del célebre literato George Ohnet: **"FELIPE DERBLAY" o "El maestro de las herrerías".**

T. ALAMEDA

Tarde y noche, estreno de la bellísima comedia **BUENAS REFERENCIAS**, por la reina de las ingenuas.

CONSTANCE TALMADGE

Noche va función doble, con **EL CAMINO DEL OCASO**, por el actor HOOT GIBSON.

MATINEE. Función doble. 2 seriales, 2

7.o, 8.o y 9.o episodios de la serial

LA REINA DE LOS DIAMANTES

y 3.a función de la serial alemana

EL HOMBRE SIN NOMBRE

GARDEN. — Tarde y Noche

Estreno Paramount. WALLACE REID, en

EL MANANTIAL DEL AMOR

Comedia de viriles amores dedicada al mundo femenino.

MATINEE. Función doble

LA REINA DE LOS DIAMANTES

7.o, 8.o y 9.o episodios y cómicas.

LEONES REVOLTOSOS, PISTAS CONFUSAS y HEREDERO CAMPESTRE

TEATROS - MUSICA - CINES

SANTIAGO

COMPAÑIA SERRADOR - MARI. —Este teatro ha elaborado para hoy un programa especial por su atracción y por la calidad de las obras que se pondrán en escena.

En la función de matinée, a las 3 de la tarde, se reprisará la delicada comedia dramática de Jacinto Benavente titulada "El nido ajeno", obra que la compañía Serrador presenta con especial cuidado.

En las funciones de vermouth y noche se repetirá el drama de Jorge Ohnet "Felipe Derblay", obra que ha vuelto al escenario de nuestros teatros después de un largo olvido. Esta pieza es puesta con gran corrección por el conjunto de Serrador y da oportunidad para presentar los mejores elementos de la compañía.

Para mañana Lunes se anuncia una función especial a precios rebajados para los estudiantes.

UNION CENTRAL

NARCISIN.—Anoche, la Compañía Narcisín, ante buena concurrencia, nos dió a conocer la revista en 6 cuadros "El príncipe Cañamón", que venía precedida de elogiosos comentarios del extranjero y de Valparaíso. En efecto, se trata de una obra de muy agradable factura, variada, amena, escrita con gracia y simpatía, y acotada por una música pegadiza al oído, y abundante en motivos populares, como tangos, estilos, jotas, shotis y un bonito fado.

El chico Narcisín nos hizo un príncipe muy gracioso, con su desenvoltura y su donaire especial; sacó partido de su papel y fué celebrado cariñosamente por el público. Bien presentada estaba la obra y no se resentía de ensayo, por lo cual dejó una impresión excelente en el público; hermosas decorados pintados ex-profeso, buenos trajes y alegre entusiasmo en el conjunto para llevar arriba la revista en un ambiente liviano y amable.

Hoy van en matinee dos obras cómicas, éxitos de Narcisín: "El censo municipal", dos actos de Vital Aza, donde el pequeño actor hace un Periquito muy gracioso, y "La ilusión de un canillita", variada revista de lucimiento para Narcisín.

En vermouth "Nicolás", juguete cómico y "El príncipe Cañamón", el éxito de anoche; por la noche, se repite la acertada revista, con "El flechazo" de los Quintero, y la delicada zarzuela "El puñao de Rosas", que nuestro público ha aplaudido siempre.

NARCISIN EN TANDAS.— El Martes se inaugurará en el Unión Central el espectáculo por tandas, noticia que ha sido muy bien recibida por los aficionados al teatro, que aun recuerdan el éxito de este simpático género, en antiguas temporadas. Ha sido la implantación de la tanda un acierto de la empresa Ansaldo, que seguramente tendrá buen éxito.

COLISEO NACIONAL

Anoche, antes de las 8, los empresarios de este teatro pudieron darse el placer de colocar en sus boleterías el anhelado letrerito de "Localidades agotadas", con motivo del estreno por la Compañía Del Pozo-Benach, de "La Duquesa del Bal Tabarín".

La interpretación de la popular obra de León Bard, ha sido uno de los aciertos más grandes de los elementos del Coliseo, pues todos revelaron un profundo conocimiento de la psicología de los personajes que representaban y que además cantaron como muy pocas veces hemos oído.

Mary Luz González nos hizo una Frou-Frou deliciosa, con toda la picardía que requiere la vampiresa chica del Tabarín.

Hoy tres funciones. En la tarde, "Marina", cantada por la Rodoreda, Del Pozo y los artistas chilenos Lautaro García y Carlos Puelma; vermouth, "El conde de Luxemburgo" y noche "La Duquesa".

—El Martes, "La Princesa del Dollar"; Jueves, "Mosqueteros Grises" y Viernes, "Casta Susana".

Próximamente, "El hada del Carnaval".

ESMERALDA

En las tres funciones de hoy bailarán Ana Petrowa y Jan Kaveski, artistas que han obtenido en esta sala un éxito brillante. En las funciones de tarde y noche harán entre otros números, la gavota Stefanía y el Fado 31, este último creación de la Petrowa.

El cine exhibirá en matinée la tercera función de la linda serie de aventuras "La reina de los diamantes". Además, va el drama por William Hart, "La esposa del cowboy" y un lote de divertidas cómicas.

En las funciones de vermouth y noche será estrenada la gran vista Paramount "Amor de madre" o "Alma cerrada", creación de la bella actriz Dorothy Dalton. Es una vista que hará humedecer los ojos del más indiferente espectador, pues exalta el más grande de todos los amores y pone de relieve su superioridad sobre todas las pasiones de los hombres.

NOTICIAS TEATRALES

MAÑANA SE ESTRENA EN EL ESMERALDA "LA SANGRE", DE ACEVEDO HERNANDEZ. — Después de una prolongada espectación se estrenará esta obra que tantas veces hemos anunciado. Sabemos que la obra es poemática y vibrante, de una gran delicadeza y frescura, precisa en su crítica y envuelta en un hálito de idealismo que la hace francamente aceptable. El ensayo general fué un éxito y creemos que el estreno también lo será. Trabajan en la obra las señoras María Planas, Ana Novella y María Tenorio y los actores Juan Tenorio, Carlos Madero y H. Onetto. Hay también un concierto de guitarra a cargo de los maestros Pavez Rojas, Alzamora y Esther Martínez y acto de variedades por L. Barra, L. López, María Charlini y otras figuras del arte obrero.

MUSICA

UN GRAN CONCIERTO EN PERSPECTIVA

En el Teatro Municipal, el Sábado 20 del mes en curso se efectuará un gran concierto, que será sin duda, una de las más interesantes manifestaciones del arte musical chileno.

El reputado violinista, señor Armando Carvajal, debutará ante nuestra sociedad como director de orquesta, y, al efecto, se presentará con una numerosa cuanto seleccionada orquesta de setenta profesores, y con un programa tan interesante como novedoso.

En la primera parte del programa, figura la Séptima Sinfonía de Beethoven, y en la tercera, un estreno para Chile, cual es el notable poema sinfónico de Dukas, "L'apprenti sorcier", que es una verdadera maravilla de composición moderna.

El sitio de honor de este programa, está anotado con una joya valiosísima de arte nacional: "La muerte de Alsino", producción inspirada del notable compositor Alfonso Leng.

Tal es el programa que se desarrollará en el gran concierto a efectuarse en el Teatro Municipal, en la fecha que más arriba indicamos, y que será todo un acontecimiento nacional, por cuanto en él aparecen dos figuras descollantes de nuestra cultura musical. Alfonso Leng y Armando Carvajal.

Hay vivo interés en nuestros círculos musicales por asistir a esta audición, que promete ser muy interesante.

NOTICIAS CINEMATOGRAFICAS

IMPERIO

Las cuatro funciones de hoy de esta sala central sobresalen por el mérito artístico de los programas anunciados.

En la matinee de las 3 P. M., se reprisará "El Payasito", que ya el público ha aplaudido entusiastamente. En la sección selecta de las 4.30, se presentará la novena exhibición de la super-producción de la Goldwyn Pictures: "La mujer X".

Como hemos dicho, esta obra es una admirable adaptación cinematográfica del emocionante drama social de Alejandro Bisson, interpretado por Paulina Frederick. Esta obra, que todavía se mantiene con entusiasmo en la escena hablada, inicia una nueva vida dentro del cine.

En la sección especial, como en la nocturna, será estrenada la novísima creación Realart de lujo, titulada "Bajándole los humos", deliciosa comedia social, de amores, en que Wanda Hawley, hace una brillante labor.

En esta producción de gusto tan selecto y completo como "El Payasito", acompañan a la Hawley, artistas conocidos y prestigiados como William Lawrence, Walter Hiers, el rival de Tripitas, Edwin Stevens, Julia Faye, etc.

ALHAMBRA

La repetición de la quinta función de "El hijo del circo", hace de la matinee de hoy de este teatro un espectáculo de especial atracción, porque, de todos los episodios de la impresionante serial de Eddie Polo, que van estrenados, sin duda los más culminantes y sensacionales son los 13, 14 y 15, en que Eddie se arroja al mar desde una torre, aborda a una lancha que corre a toda velocidad, descolgándose desde un dirigible y luego regresando a él, se deja caer luego desde la aeronave al mar, atándose a un paracaídas y, en fin, realiza las proezas más estupendas.

SAN MARTIN

En la matinee de hoy reprisará este teatro los episodios 10, 11 y 12 que componen la cuarta función de la serie sensacional de Eddie Polo, "El hijo del circo" y cuyas escenas abundan en detalles impresionantes del drama que va ya acercándose al final.

En la sección especial, como en la nocturna, se presentará la superproducción de la Goldwyn Pictures, "La mujer X". Esta película, que es la octava de las extraordinarias

---

PEPE PUIG — ESPECIAL Y NOCHE

Hoy, Venciendo Imposible

la sensacional vista Universal sobre costumbres de la gran metrópoli norteamericana, se exhibe en la noche, a las 9.30 en el

TEATRO CHILE — VICTORIA 753

Y además,
"LA FUERZA ESPIRITUAL"
Especial:
"LA REINA DE LOS DIAMANTES"
Episodios 4, 5 y 6, y
Matinée:
"LA REINA DE LOS DIAMANTES"
Episodios 1, 2 y 3, y
"EL HIJO DEL CIRCO"
Episodios 4, 5 y 6.

NARCISIN

INVITA A LAS FAMILIAS DE SANTIAGO A SU MATINEE DE HOY, A LAS 3.30 P. M.

En el Unión Central

EN LA QUE PRESENTA:
1.— La linda comedia cómica en dos actos:

EL CENSO MUNICIPAL

2.— La gran revista argentina:

:: ILUSION DE UN CANILLITA ::

notable creación de Narcisín, en que el pequeño actor hace el papel de **CACHIROLITO.**

Para evitar aglomeraciones, ruégase tomar las entradas, desde las 10 A. M.

VERMOUTH, 6.30 P. M.—La gran comedia en un acto:

Nicolás y El Príncipe Castañón

NOCHE, 9.30 P. M.

El Flechazo, El Puñao de Rosas y El Príncipe Castañón

DESDE EL MARTES 9, FUNCIONES POR TANDAS, CON PLATEA a $ 3.

Coliseo Nacional -- Gran Compañía de Operetas del Pozo - Benach

MATINEE 3.15 P. M.	VERMOUTH	NOCTURNA A LAS 9.30	— PRECIOS —
MARINA cantada por el tenor Del Pozo y los artistas chilenos Carlos Puelma y Lautaro García.	**EL CONDE DE LUXENBURGO** por la Rodoneda y el tenor chileno Ubilla.	**LA DUQUESA DEL BAL TABARIN** por Del Pozo y Mary Luz González.	PLATEA . $ 2.00 BALCON . $ 1.00 GALERIA. $ 0.60

TEATRO NOVEDADES - - CUETO Y AV. PORTALES

MATINEE, a las 3.15, estreno sensacional: **EL HIJO DEL CIRCO** por el Rey de las series: **EDDIE POLO, 3.a función.**

ESPECIAL Y NOCHE, gran estreno: **LA MARCA INFAMANTE** Super creación de la hermosa **LUCY DORAYNE.** PLATEA $ 1.50.

Sala Oriente SAN FRANCISCO 178 Esquina Tarapacá

HOY — 3 REGIAS FUNCIONES — 3 Matinée, 3.30:

"EL TEMIBLE AUSTRALIANO"

El más formidable de los dramas de cow-boys por el fiero FRANKLIN FARNUM.

Tarde y Noche: 3.er Domingo extraordinario:

La Fuerza Espiritual

Por la encantadora ANCO NILSSON

JUEVES: Concierto de la soprano Sta. ELVIRA GALAZ.

T. ATENAS MAESTRANZA ESQ. MATTA.

HOY CUATRO FUNCIONES con las mejores vistas que es dable encontrar. Precios corrientes: $ 1.20 platea. — Si usted va a otro teatro a pagar más caro, significará que está loco, que ha principiado su ruina y que luego pensará en el revólver... ¡Qué terrible!...

NOCHE 9 1|2. —PLATEA: $ 1.20.

El Dueño de Su Hogar

Elegante creación de Alma Rubens, la intérprete de "EL GRAN GALEOTO".

MATINEE.— Niños 0.80. 1.a función. **EL HOMBRE SIN NOMBRE**

SELECTA, a las 4: Vista de alta sociedad. **Las Aves Negras**

ESPECIAL, a las 6 1|2: **EL HIJO DEL CIRCO** Episodios 10, 11 y 12.

IMPERIO. -:- Las cuatro grandes funciones de -:- HOY

MATINEE, a las 3 P. M.:

Mary Miles Minter

en la delicada comedia Realart, presentación de un gran circo, monos, burros, gansos amaestrados.

El Payasito

SELECTA, a las 4.30 P. M.: 9.a exhibición de la grandiosa superproducción GOLDWYN,

La Mujer X

el conmovedor y trascendental drama de Bisson; una visión que arranca lágrimas y llena los corazones de piedad y de amor. Creación genial de **PAULINA FREDERICK.**

ESPECIAL Y NOCTURNA, a las 6.30 y 9.30 P. M.: Lujosísimo y delicioso estreno social Realart. Una jovial producción gemela de "EL PAYASITO", impregnada de gracia y picardías femeninas,

Bajándole los Humos

O "AGACHANDOLE EL MOÑO"

por la rubia turbadora, WANDA HAWLEY, William Lawrence, Walter Hiers, el rival de Tripitas, y Julia Faye.

Las últimas novedades del Parque de Coney Island, New York

EN EL PARQUE FORESTAL CERCA DE CALLE SAN ANTONIO

CONEY ISLAND

EXHIBICIONES MUY VARIADAS

CARROS LOCOS
Los carros que "shimmy"
CARROUSELES
Los caballitos
ESTATUAS DE MARMOL VIVIENTES
Hermosas señoritas representan do grupos como el de las tres gracias.

CASA LOCO
Muy misteriosa.
RUEDA DE CHICAGO
15 metros de alto.
FENOMENOS HUMANOS
La señorita gorda: 200 kilos.
El caballero flaco: 19 kilos.
BONITAS SUBMARINAS

MOTODROME WALTER MARKS, campeón motociclista, corre por una pista consistente en un muro vertical que completa un círculo. MOTODROME

ALHAMBRA Y VICTORIA

No olvide Ud. que es MAÑANA

— EL —

ESTRENO

DEL GRANDIOSO FILM ALEMAN

De arte e historia, emoción y sentimiento.

La Casa de Mujeres de Brescia : :

Obra que muestra el tenebroso templo de los vicios, donde fué recluída la reina longobarda, con sus damas de honor, para recibir el ultraje: la venganza del enemigo.

Magnífica reconstitución de la época. 20 mil personas en escena. Sitio, asalto y rendición de ciudades. Creación artística de la hermosa y escultural **EDA VERNON.**

Película inapropiada para señoritas y menores de edad.

---

presentadas, es exactamente el mismo drama de fama mundial, original de Alejandro Bisson, obra de tesis social, cuyo argumento tiende a demostrar las irresponsabilidades de la mujer en ciertos aspectos de la vida matrimonial sugeridos por la influencia del marido.

El triunfo que en el teatro obtuvieron con esta obra María Guerrero, Brulé y otros grandes artistas, lo supera la genial interpretación de Paulina Frederick.

VICTORIA

Este teatro repite hoy en su matinee los episodios 10, 11 y 12 de la gran vista serial "El hijo del circo", que componen la función cuarta, nutrida de sensacionales escenas de esta notable creación de Eddie Polo.

En la sección vespertina y en la nocturna se presentará el estreno Goldwyn, titulado "Pepinos en salmuera" o "Que reviente mi suegro", graciosa comedia de ambiente elegante y de pololeos, en que hace una lucida el galancito de veinticuatro años Jack Pickford, hermano de la célebre Mary Pickford.

SPLENDID

"¿QUE QUIEREN LOS HOMBRES?"— Tanto en la sección especial de las 6.30 P. M., como en la segunda sección de la noche, a las 10.30 P. M., de hoy estrenará el Splendid una producción de arte y lujo de la manufactura Selznick dedicada a las niñas solteras o enamoradas, que se titula: "¿Qué quieren los hombres?"

Crea el principal rol Luisa Huff, una de las más simpáticas y gentiles de las actrices de comedias americanas, quien se presenta en escena luciendo elegantísimas toilettes de última moda'.

Escenarios regios, palacios hermosísimos, chicas bañistas, balnearios aristocráticos, paisajes encantadores, y todo cuanto pueda contribuir a la bella o atracción de una obra, completan la hermosura de esta producción Selznick.

En la primera sección, a las 9.15 P. M., se exhibirá el drama pasional de la Casa Paramount: "Alma cerrada", creación de Dorothy Dalton.

A las 3 P. M., para terminar a las 5 P. M., se exhibirán las vistas siguientes: La tercera función de "El hombre sin nombre", titulada: "Rivales secuestrados", en la que sus aventuras se desarrollan en Sarajevo, Trieste, Cattaro y Venecia. Además el drama sentimental, desarrollado en el Far-West americano, titulado: "Todo un carácter", interpretado por Charles Ray.

En la sección selecta, a las 5 P. M., se exhibirá "El manantial del amor", obra llena de escenas muy emocionantes.

El principal rol está a cargo del popular Wallace Reid.

COMEDIA

Con cuatro espectáculos funciona hoy este teatro.

"Enredos de París', es un encantador "affaire", desarrollado en la capital de Francia y que tiene cierta trascendencia por ser el reflejo de ciertos acontecimientos sucedidos a la esposa de un célebre Embajador de una gran potencia ante el Gobierno francés. Es la crónica de unas deliciosas intimidades que provocaron los más maliciosos comentarios.

Interpreta esta obra la célebre Magdalena Traverse.

Esta pieza va en soiree y nocturna.

La matinee se hace con una obra de aventuras, que suceden a Anette Kellermann, la célebre deportista, en su más bella creación: "La hija de Neptuno".

En vermouth se da la comedia: "El amor del otro", interpretada por los célebres creadores de "El pensador", André Nox y Mademoiselle Madys.

DIECIOCHO

En la matinée de hoy dedicada a los niños, se estrena la perfecta visión del gran match, "Carpentier-Cook", efectuado en Londres en Enero del presente año, en que el campeón francés vence por knock-out, al terrible australiano. Además estrena el nuevo programa cómico Mack-Sennett, con las comedias "El terrible secreto" y "El último sajón".

En las secciones especial y nocturna estrena la delicada comedia Realart de Luxe, titulada: "La señorita Pizpireta", creación de Mary Miles Minter.

En la nocturna, además, estrena el drama pasional: "Los diabólicos", film de arte italiano.

Mañana estrena: "La novela de un joven pobre", por Pina Menichelli.

AVENIDA

Para hoy anuncia esta sala cuatro interesantes funciones. Matinée, en la cual se exhibirá el emocionante argumento de aventuras de cow-boys: "Con la vida en un pelo", creación de Roy Stewart. En Selecta, los episodios 4, 5 y 6, que componen la segunda función de "La reina de los diamantes", creación de Jorge Chesebro y Eileen Sedgwich.

Para la especial y nocturna la producción Gaumont Pax, titulada: "El amor del otro". Interpreta la obra, André Nox y Mlle. Madys, intérpretes de "El Pensador".

IRIS Y REPUBLICA

Hoy estrena el Iris en la matinée infantil, a las 2 1|2, los episodios 7, 8 y 9 (3.a función) de "El hijo del Circo", por Eddie Polo y el drama de aventuras, titulado: "El rajadiablo", interpretado por Tom Mix.

En la sección especial de las 6.15, y en la nocturna, a las 9.30, va la hermosa comedia, titulada: "Amor que todo lo puede", interpretada por la hermosa y escultural actriz Mollie King.

El República estrena en la matinée, especialmente para niños, a las 2 1|2, los sensacionales episodios: 13, "Un contrato por la vida"; 14, "Desde las nubes"; 15, "La dama de negro" (5.a y penúltima función) de "El hijo del Circo", interpretada por el famoso Eddie Polo, y el sensacional drama de aventuras de cow-boys: "El rajadiablo", interpretado por Tom Mix.

En la especial de las 6.15 y en la nocturna, a las 9.30, va la comedia, titulada: "La señorita Pizpireta", o "El payasito", interpretada por Mary Miles Minter, quien en esta obra se presenta luciendo regias toilettes de las últimas creaciones neoyorquinas.

Además en la nocturna de hoy de los dos teatros se pasa el hermoso estreno: "La mujer de su amigo", interpretada por Lala Visconti.

DELICIAS Y MUNDIAL

En las tres funciones de hoy anuncian estos teatros cintas verdaderamente buenas. En la matinée de los dos teatros se estrenan los episodios 4, 5 y 6 de la gran serial: "La reina de los diamantes". Se exhiben además los episodios 13, 14 y 15, en el Delicias, y 7, 8 y 9, en el Mundial de la serie de Eddie Polo: "El hijo del Circo". En la función especial del Delicias, se estrenan los nuevos episodios de la serie de Elena Sedwick y Jorge Chesebro, titulada: "La reina de los diamantes", los que son verdaderamente emocionantes y en la especial del Mundial los penúltimos episodios de "El hijo del Circo", por Eddie Polo, invencible actor atleta.

La función nocturna del Delicias está formada con los mejores estrenos de la temporada, exhibiéndose la creación romántica "Amor que todo lo puede", en la que Mollie King reaparece luciendo la magia de sus hermosos ojos y el encanto de su lujo sin igual.

La función nocturna del Mundial se hace con la tragedia: "Una vez en las tinieblas", obra de un efecto conmovedor en la que se asiste al calvario de una pobre niña acusada de crimen: pero a quien un gran amor logra salvar.

Hace el doble programa de los dos teatros la última producción de Pina Menichelli: "La novela de un joven pobre".

OLIMPIA

En la matinée presentará esta tarde, para el mundo infantil, la bonita composición de Franklin Farnum: "El diablo a caballo". En la especial y nocturna el argumento Pathé de carácter sensacional, titulado: "Oro y sangre", creación de la famosa cow-girl, Blanche Sweet y del actor Mahlon Hamilton.

SETIEMBRE

Nutridos de atracciones son los programas que tiene para hoy esta sala. En la matinée se dará la tercera función de "La reina de los diamantes", y, además, comedias Universal. En las funciones de tarde y noche se estrenará: "Noris o el placer de los Dioses", vista interpretada por Pina Menichelli y adaptada de la novela de Jules Claretie. Es una obra que estudia la mentalidad de una dama del mundo galante que cre que se rehabilitará dedicando su vida al culto del odio para con los hombres.

Fuera de programa en las tres funciones actuarán Mustafacito y su amigo, número de variedades que ha gustado mucho. Se trata de dos acróbatas de mérito y de muchísima gracia natural que hacen un trabajo digno de los artistas de Mack-Sennett.

BRASIL

En las funciones de gran moda de hoy, a las 6.30 y 9.30, se estrenará la preciosa comedia: "Buenas referencias", la última creación de la hechicera Constance Talmadge. Es una obra muy original que cuenta como una chiquilla pobre pudo domar hasta el punto de convertir en manso marido al más bochinchero y matón de los tipos de la alta sociedad neoyorquina.

En la matinée hay un programa netamente infantil formado por "Intermedio de señoritas", comedia que relata las peripecias le la vida de las estudiantes, y dos comedias Universal.

ATENAS

SUS CUATRO FUNCIONES DE HOY.—Este elegante y cómodo teatro presenta hoy cuatro funciones:

Matinée, a las 3, primera parte de la hermosa serie alemana, por Harry Liedke: "El hombre sin nombre", de la marca U. J. A., de Berlín.

Selecta, a las 4: "Aves negras", una interesante producción Realart de tema social, interpretada por la actriz sentimental Justina Johnstone.

Especial, a las 6 1|2: "El hijo del Circo", por Eddie Polo, episodios: 10, 11 y 12.

Noche, a las 9 1|2: Alma Kubens, la actriz de ojos negros y seductora belleza, la intérprete de "El gran Galeoto", reaparece en el intenso drama de alta sociedad, titulada: "El dueño de su hogar".

GARDEN

La matinée de hoy se hace con la 3.a función de "La reina de los diamantes", episodios 7, 8 y 9. En esta función el drama adquiere una faz nueva y más emocionante. Se da, además, otra obra fuera de programa.

En especial y nocturna: "El manantial del amor", bellísima comedia Paramount 1922, hecha por Wallace Reid, el primer galán del mundo.

ALAMEDA

Se pone en matinée dos funciones de alto interés que son seguidas atentamente por el público. Son las terceras funciones de las grandiosas seriales "El hombre sin nombre" y "La reina de los diamantes".

En especial y nocturna se estrena la comedia titulada "Buenas referencias", que interpreta Constance Talmadge.

AMERICAN

En matinée va la encantadora comedia Fox "Eso... yo lo arreglo", por William Russell. Se sorteará, además, un Chaplin automático.

En Especial se pone el hermoso drama "Una dama", por Ethel Clayton, una de las más elegantes actrices de la Paramount.

En la noche va el sensacional estreno "La Princesa Fantoche", el más hermoso y elegante vaudeville alemán. La interpreta la bella berlinesa Eliane Haid.

PEDRO DE VALDIVIA

"DANTON".— La grandiosa vista alemana por Emilio Jannings, se exhibirá en las funciones especial y noche de hoy en este teatro.

En matinée va la hermosa comedia Goldwing, "Fuego de un corazón" o "Mandado del cielo".

FRANKLIN

En la matinée de las 2.30 presentará este teatro la segunda función de "La Reina de los Diamantes" y el drama de cow-boys "Oro y sangre".

En la sección Selecta, a las 4.45 la serie por Eddie Polo "El hijo del circo", 4.a función, episodios 10, 11 y 12. En la función de las 6.30, estrena el emocionante drama de la vida del Oeste americano, "El asesino", y en la noche a las 9.30 la 3.a función de la serie "La reina de los diamantes", episodios 7, 8 y 9 y "El asesino". Mañana estrena "La marca infamante".

IMPERIAL

Presenta este teatro en su matinée de hoy los episodios 4, 5 y 6 de "La reina de los diamantes", por los ases de la serie, Jorge Chesebro y Eilen Sedgwick. Además, el drama de cow-boys titulado "Derig el negro", por William Hart. Especial a las 6.30 estreno de los episodios 7, 8 y 9 de "La reina de los diamantes" y 2.a de la serial alemana "El hombre sin nombre". A las 9.30 se pasará "El secreto de los arrecifes", por la malograda actriz Olivia Thomas; además se pasará el drama titulado" Gloriosa aventura".

PROXIMOS ESTRENOS

EL ALHAMBRA ESTRENA MAÑANA "LA CASA DE MUJERES DE BRESCIA".— De las películas basadas en la historia misma o en episodios históricos, "La casa de mujeres de Brescia" es sin duda la más interesante, tanto por la propiedad con que los detalles están reconstituídos, como por la potencialidad de un argumento artístico hondamente dramático y que dá idea de lo que fueron las guerras y los hombres de aquellos tiempos de luchas entre longobardos e italianos.

EL PROXIMO MIERCOLES DE MODA DE LA SALA IMPERIO.— Para los que recuerdan el brillante éxito de la película de Anita Stewart "¿Es su esposa debidamente atendida?" y tuvieron ocasión de admirar esa bella producción, será grata la noticia del nuevo estreno del First National Circuit, que la Sala Imperio presentará el próximo Miércoles, noveno de moda, la superproducción, de la misma casa editora y gemela de aquella titulada "A la luz de la luna". Anita Stewart la reina de la comedia, la actriz aristocrática, es también la elegante intérprete de este nuevo film **"OSIRIS".— Intenso drama pasional basado en la historia fantástica de los egipcios. Conmovedoras escenas de lucha y de pasión. Gran presentación escénica. Más de 10,000 personas en acción. Aparición de las famosas pirámides de Egipto. Fiel y notable reconstrucción histórica. —Historia de Osiris.—** Osiris es de los pocos dioses de Egipto que tienen su fábula; según ésta, reinó en la tierra, donde dejó tal recuerdo por sus beneficios, que vino a ser

---

Universal FILM MFG. Co.

EDIFICIO ARIZTIA

SANTIAGO, CHILE

Presenta sin comentarios la lista de teatros de esta ciudad, que pasan hoy nuestras películas.

ALAMEDA.— Matinée:
Episodios 7, 8 y 9, de
La Reina de los Diamantes

DELICIAS.—Matinée:
Episodios 4, 5 y 6.— Especial: Episodios 7, 8 y 9.
La Reina de los Diamantes

ESMERALDA.—Matinée:
Episodios 7, 8 y 9, de
La Reina de los Diamantes

SETIEMBRE.—Matinée:
Episodios 7, 8 y 9, de
La Reina de los Diamantes

IMPERIAL.—Matinée:
Episodios 4, 5 y 6.
Especial: Episodios 7, 8 y 9.
La Reina de los Diamantes

MUNDIAL.—Matinée:
Episodios 4, 5 y 6, de
La Reina de los Diamantes

FRANKLIN.—Matinée:
Episodios 4, 5 y 6.
Especial: Episodios 7, 8 y 9.
La Reina de los Diamantes

GRAN CIRCO BRAVO.—Especial y noche:
Episodios 1, 2, 3, de
La Reina de los Diamantes

INDEPENDENCIA.—Especial:
Episodios 1, 2 y 3, de
La Reina de los Diamantes

GARDEN.—Matinée:
Episodios 7, 8 y 9, de
La Reina de los Diamantes

BRASIL.—Especial y noche:
Programa de Variedades Núm. 3

DELICIAS.—Matinée:
Programa de Variedades Núm. 2

CHILE.—Matinée: Episodios 1, 2 y 3. Especial: Episodios 4, 5, 6.
La Reina de los Diamantes
Noche: **VENCIENDO IMPOSIBLES.**

AVENIDA.—Selecta:
La Reina de los Diamantes
Episodios 4, 5 y 6.

ALAMEDA.—Especial y noche:
El Camino del Ocaso

GARDEN.—Especial y noche:
Programa de Variedades Núm. 3

COLON.—Especial:
Episodios 4, 5 y 6, de
La Reina de los Diamantes

CONDELL.—Matinée:
Episodios 1, 2, y 3, de
La Reina de los Diamantes
Especial y noche: **JUVENTUD INTREPIDA.**

SELECTA.—Especial:
Episodios 1, 2 y 3, de
La Reina de los Diamantes

COLON.—Matinée y noche:
Programa de Variedades Núm. 2

(24)

T. IMPERIAL

Tres grandes funciones dobles
MATINEE:
LA REINA DE LOS DIAMANTES
Episodios 4, 5, 6 y
DERING EL NEGRO
por William S. Hart.

ESPECIAL:
LA REINA DE LOS DIAMANTES
Episodios 7, 8, 9 y
HOMBRE SIN NOMBRE
segunda función o
EL EMPERADOR DEL SAHARA

NOCHE:
EL SECRETO DE LOS ARRECIFES
por la gran actriz Olivia Thomas y
GLORIOSA AVENTURA
por Mae Marsh.

T. DIECIOCHO. — HOY Matinée, estreno

Match Carpentier-Cook y Programa Cómico Mack Sennett, dos horas de risas.
Especial y noche, estreno. MARY MILES MINTER, en la delicada comedia:

LA SEÑORITA PIZPIRETA

en noche, además, estreno: drama pasional: **"LOS DIABOLICOS"**

Teatro Santa Lucía -- Hoy, de 6 a 8 P. M.

Gran Baile

ESPLENDIDA ORQUESTA

TEATRO COLON

SAN PABLO Y TEATINOS

Hoy tres soberbias funciones

Matinee EL HIJO DEL CIRCO

Episodios 10, 11 y 12.

Especial, éxito

La Reina de los Diamantes

Episodios: 4, 5 y 6.

Noche, estreno extra

LA MARCA INFAMANTE

En matinée y noche se exhibirá el 2.o programa cómico "UNIVERSAL".

T. FRANKLIN - San Diego 2015

Matinée, 2.30 en punto.
LA REINA de los DIAMANTES, episodios 4, 5, 6, y el drama cow-boy,
ORO Y SANGRE
Selecta. 4.45,
EL HIJO DEL CIRCO
episodios 10, 11, 12.

Especial, 6.30,
EL ASESINO
drama cow-boy.
Noche, 9.30, función doble,
LA REINA de los DIAMANTES
episodios 7, 8, 9 ,y **EL ASESINO**

Teatro Santiago

MERCED ENTRE PLAZA Y SAN ANTONIO. — EMPRESA: ERNESTO BOUQUET

COMPAÑIA ESPAÑOLA DE COMEDIA MODERNA SERRADOR - MARI

¿Aviso Importante?

Lunes Selecto, dedicado a los estudiantes

Habiendo recibido la Empresa varios pedidos de estudiantes y dependientes de comercio, para que se destine un **día a la semana** a precios reducidos, la Empresa escoge el día **LUNES** para dar dos funciones, ó sea en la Vermouth a las 6.15 P. M. y en la noche a las 9.30 P. M., al precio mínimum de:

PALCOS con 4 entradas	$ 15.00	**ANFITEATRO**	$ 1.00
PLATEA	$ 3.00	**GALERIA**	$ 0.60
BALCON	$ 2.00		

El próximo Lunes 8 de Mayo se inaugurarán estas funciones con obras selectas, en honor a la juventud y a las familias que nos honran a diario con su asistencia.

LA EMPRESA.

Esmeralda

HOY MATINEE, A LAS 3

3.a función de la linda serie de aventuras:

La Reina de los Diamantes

ADEMAS:
"LA ESPOSA DEL COW-BOY",
por **William Hart** y
COMICA UNIVERSAL
Platea $ 1.50.
TARDE Y NOCHE:

Amor de Madre

o **ALMA CERRADA**
Sentido drama Paramounth por DOROTHY DALTON.

CALEFACCION SISTEMA PROMETHENO
Unica en Santiago

EN LAS 3 FUNCIONES:

BAILES

POR

Ana Petrowa

— Y —

Jan Kawesky

entre ellos:
GAVOTA STEFANIA Y FADO 31.

ORQUESTA DE 8 PROFESORES
dirigida por
FELIX GOMEZ

REPUBLICA. — HOY. — IRIS

Av. Rep. 239
Matinée a las 2 1|2 en punto.
Platea $ 0.80; Balcón grandes $ 0.80.
Estreno de la 5.a función de **EL HIJO DEL CIRCO,** por
EDDIE POLO

CASTRO 130
Matinée a las 2 1|2 en punto.
Estreno de la 3.a función de **EL HIJO DEL CIRCO,** por
EDDIE POLO

También va en matinée de los dos teatros: **EL RAJADIABLO,** por TOM MIX.

Especial 6.15; Nocturna 9.30.
MARY MILES MINTER, en
LA SEÑORITA PIZPIRETA o EL PAYASITO

Especial 6.15; Nocturna 9.30.
MOLLIE KING, en
AMOR QUE TODO LO PUEDE

También va en la nocturna de los dos teatros: **LA MUJER DE SU AMIGO,** por LOLA VISCONTI.

EXCELSIOR

Frente a la Escuela de Medicina.

— HOY —

MATINEE 2.30
El Hombre Maravilloso
por el campeón de box GEORGE CARPENTIER.

SELECTA 4.30
1.a función de la serie alemana
El Hombre sin nombre

VERMOUTH 6.30
VIOLA DANA, en
La Novela de una corista

NOCHE 9.30
Internado de Señoritas

LUNES 8
IMPERIO
OSIRIS

El amor de las mujeres ha sido y será en todo orden de cosas, la causa de grandes trastornos, como así mismo el objeto de inmensas alegrías. El argumento de Osiris envuelve reflejando hechos históricos, a las mujeres que por el amor de un hombre, destruyen para siempre la libertad de un pueblo.

el tipo mismo del bien bajo el nombre de Unofre; y Set, su matador, vino a ser el tipo del mal. Osiris pretenece a los reyes de las dinastías divinas de que se compone el período heroico o legendario de la historia de Egipto. El primero de estos monarcas fué Ra; después de éste encontramos a Su, Ser, Osiris, Set y Horû Horus. Osiris fué el más popular de estos reyes divinos. Su mito, como dice muy bien Maspero, es una de las formas con que se quería representar la lucha del bien y del mal, del dios ordenador contra el desorden del caos.

Con estos conceptos teológicos se formó una verdadera leyenda, a la que se dió por teatro la Tierra y de la que cada una de las ciudades de Egipto pretendía háberlo sido de unos de los episodios. Decíase que Osiris y Set eran hermanos, hijos ambos de Set, personificación de la Tierra, y de la diosa Nut, imagen de la bóveda celeste. Osiris reinó en Egipto donde repartió los beneficios de la civilización; esto excitó celos en Set, quien deseoso de usurpar la corona, hizo víctima a su hermano de un complot; invitó a su hermano a un banquete, y estando en medio de éste le asesinó, y, auxiliado por sus cómplices, le descuartizó, puso todos sus miembros dentro de un cofre y arrojó éste al mar. Noticiosa Isis del asesinato de su marido, partió en busca de los restos de éste; y, después de varios episodios, de que se hizo eco Plutarco, logró encontrarlos, y con sus caricias y sus lágrimas consiguió resucitar al cadáver o mejor, que éste la hiciese madre de un hijo. Este hijo es Horus, verdadera encarnación de Osiris. Horus creció bajo la doble protección de Isis y de Neftis, que a pesar de ser la mujer del matador se había asociado al duelo de su hermana y la acompañó en su larga peregrinación.

Las imágenes de Osiris son, de todo el panteón egipcio, las que más abundan. El carácter funerario del dios contribuyó a popularizarlo y a que sus imágenes se prodigaran en el mobiliario de las cámaras sepulcrales. De éstas proceden las figurillas de bronce que tanto abundan en los museos, y que nos representan al juez de las almas en pie casi siempre, con el cuerpo envuelto como las momias, coronado con la ate, mitra o diadema (blanca en las pinturas), con las dos plumas de avestruz, emblema de la verdad, a los dos lados, en los brazos cruzados sobre el pecho, ostentando en una mano el cetro en figura de cayado pequeño, llamado nyk en egipcio y pedum por los romanos, y en la otra el látigo (flagellum).

Esta relación que hemos hecho, es la historia fiel de Osiris. La película que presentamos aunque basada principalmente en esos hechos, tiene por base manifestar hasta dónde pueden llegar los celos de dos mujeres y el sacrificio de otra por el amor de un hombre.

PROGRAMAS DE HOY

IMPERIO. — Matinée, "El Payasito". Selecta, a las 4.30, "La mujer X". Especial y noche, "Bajándole los humos".

ALHAMBRA. — Matinée, 5.a función de "El hijo del circo". Especial y noche, "Pepinos en salmuera" o "Que reviente mi suegro".

SAN MARTIN. — Matinée, "El hijo del circo", episodios 10, 11 y 12. Especial y noche, "La mujer X".

VICTORIA. — Matinée, "El hijo del circo", episodios 10, 11 y 12. Especial y noche, "Pepinos en salmuera" o "Que reviente mi suegro".

OLYMPIA. — Matinée, "El diablo a caballo". Especial y noche, "Oro y sangre".

DIECIOCHO. — Matinée, "Match de box Carpentier-Cook" y programa Cómico Mack Sennett. Especial, "La señorita Pizpireta"; y noche, "La señorita Pizpireta" y "Los diabólicos".

ESEMERALDA. —Matinée, vermouth y noche, bailes por Ana Petrowa y Jan Kawesky. Cine: matinée, "La reina de los diamantes", 3.a función; "La esposa del cowboy", por William Hart. Vermouth y noche, "Amor de madre" o "Alma cerrada", por Dorothy Dalton.

SETIEMBRE. — Matinée, 3.a función de "La reina de los diamantes" y comedias Universal. Tarde y noche, "Noris o el placer de los dioses", por Pina Menichelli. Fuera de programa, en las tres funciones, variedades cómicas por Mustafá y su amigo.

BRASIL. — Matinée, "Internado de señoritas" y dos comedias. Tarde y noche, "Buenas referencias", por Constance Talmadge.

SPLENDID. — Matinée, a las 3 P. M., "Rivales secuestrados", 3.a función de "El hombre sin nombre" y "Todo un carácter", por Charles Ray. Selecta, a las 5 P. M., "El manantial del amor", por Wallace Reid. Primera sección, a las 9.15 P. M., "Alma cerrada", Paramount, por Dorothy Dalton. Especial, a las 6.30 P. M. y segunda sección, a las 10.30 P. M., estreno Selznick, "Qué quieren los hombres", por Luisa Huff.

COMEDIA. — Matinée, "La hija de Neptuno". Selecta, "El amor del otro..." Soiree y nocturna, "Enredos de París".

GARDEN. — Matinée, "La reina de los diamantes", 7, 8 y 9 episodios, y nocturna, "El manantial del amor", por Wallace Reid.

AMERICAN. — Matinée, "Eso yo lo arreglo". Especial, "Una dama". Nocturna, "La princesa fantoche".

ALAMEDA. — Matinée, "La reina de los diamantes", 7, 8 y 9. "El hombre sin nombre", 3.a. Especial y nocturna, "Buenas referencias", por Constance Talmadge.

ATENAS.—Matinée, "El hombre sin nombre", 1.a función. Selecta, "Aves negras", por Justine Johnstone. Especial, "El hijo del circo", por Eddie Polo. Noche, "El dueño de su hogar", por Alma Rubens.

AVENIDA. — Matinée, "Con la vida en un pelo". Selecta, "La reina de los diamantes", episodios 4, 5 y 6. Especial y noche, "El amor del otro".

CHILE. — Matinée, "La reina de los diamantes", episodios 1, 2 y 3 y "El hijo del circo", episodios 4, 5 y 6. Especial, "La reina de los diamantes", episodios 4, 5 y 6 y Pepe Puig. Noche, "La fuerza espiritual" y "Venciendo imposibles".

REPUBLICA. — Av. República 239. — Matinée, "El hijo del circo", 5.a función; "El rajadiablo". Especial y noche, "La señorita Pizpireta" o "El payasito". Además en la noche, "La mujer de su amigo".

IRIS. — Castro 130.— Matinée, "El hijo del circo", 3.a función; "El rajadiablo". Especial y noche, "Amor que todo lo puede". Además, en la noche, "La mujer de su amigo".

NOVEDADES. — Matinée, "El hijo del circo", 3.a función, por Eddie Polo. Especial y noche, estrena "La marca infamante", por Luci Dorayne.

PEDRO VALDIVIA. — Matinée, "Fuego en un corazón". Especial y noche, "Danton".

SALA ORIENTE. — Especial y noche, "La fuerza espiritual".

DELICIAS. — Matinée, "La reina de los diamantes", episodios 4, 5 y 6 y "El hijo del circo", episodios 13, 14 y 15. Especial, "La reina de los diamantes". Noche, Amor que todo lo puede" y "La novela de un joven pobre".

MUNDIAL. — Matinée, "La reina de los diamantes", episodios 4, 5 y 6 y "El hijo del circo", episodios 7, 8 y 9. Especial, penúltimos episodios de "El hijo del circo". Noche, "Una voz en las tinieblas" y "La novela de un joven pobre".

EXCELSIOR. — Matinée, "El hombre maravilloso". Selecta, 4.30 P. M., "El hombre sin nombre". Especial, "La novela de una corista". Noche, Internado de señoritas".

AVENIDA MATTA. — Matinée, "Los dos pícaros nipones" y "Con la vida en un pelo", por Roy Stewart. Especial y noche, "El amor del otro", por Andre Nox y Mlle. Madys.

POLITEAMA. — Matinée, a las 3 P. M., "Rivales secuestrados", 3.a función de "El hombre sin nombre", "El match de box Carpentier-Cook" y una cómica por Cacaseno. Especial y noche, "Lo que los mujeres aman", por Anita Kellerman y "El rapto nupcial", Paramount, por Dustin Farnum.

ELECTRA.—Especial y nocturna, "El manantial de amor". Matinée, 1.a función de "El hombre sin nombre", a las 2 1|2. A las 3 1|2, 2.a función de "El hombre sin nombre". Selecta, a las 5, "Internado de señoritas".

FRANKLIN. — Matinée, "La reina de los diamantes", episodios 4, 5 y 6 y "Oro y sangre". Selecta, a las 4.45, 4.a función de "El hijo del circo". Especial, "El asesino". Noche, "El asesino" y 3.a función de "La reina de los diamantes".

IMPERIAL. — Matinée, "La reina de los diamantes", episodios 4, 5 y 6 y "Derig el negro". Especial, "La reina de los diamantes", episodios 7, 8 y 9 y 2.a función de "El hombre sin nombre". Noche, "El secreto de los arrecifes" y "Gloriosá aventura".

ODEON. — Matinée, 3.a función de "El hombre sin nombre". Selecta, a las 4 1|4, "La novela de una corista". Especial y noche, "Lo que las mujeres aman".

COLON. — Matinée, "El hijo del circo", episodios 10, 11 y 12. Especial, "La reina de los diamantes", episodios 4, 5 y 6. Noche, "La marca infamante". Además, en matinée y noche, el 2.o programa cómico Universal.

AGENTES
para Santiago con espléndidas condiciones, se aceptan en la
S. C. A. DE CREDITO Y PREVISION
EL PORVENIR
Buena oportunidad para Agentes experimentados en los ramos de Ahorro con sorteos o de Presivión Social.
TEATINOS N.o 50. — CASILLA 2727. — TELEFONO INGLES 3746. — SANTIAGO

MAQUINA de ESCRIBIR
ADLER VISIBLE
POR LA GRAN BELLEZA DE LA LETRA.
POR LA LIMPIEZA DE LA ESCRITURA.
POR EVITAR TODA CONFUSION.
Ayer - Hoy - Mañana
Fué, es y será siempre la máquina de preferencia.
AGENTE GENERAL PARA CHILE:
AUG. O. BOHME
SANTIAGO.— HUERFANOS 710.— CASILLA 1163
Demostraciones y detalles a disposición.

BRASIL
HOY TARDE Y NOCHE
CONSTANCE TALMADGE
en la deliciosa comedia:

Buenas Referencias
Como una chiquilla pudo hacer entrar en vereda a un tipo matón y bochinchero.
MATINEE:
Internado de Señoritas
Y COMEDIAS UNIVERSAL

EL PORVENIR
S. C. A. DE CREDITO Y PREVISION
Capital Social $ 500.000
CONSEJO DE ADMINISTRACION
PRESIDENTE
Señor don ARTURO H. LOIS F., Diputado y Médico Cirujano
VICE-PRESIDENTE
Señor don ABEL CELIS MATURANA, Abogado
CONSEJEROS:
Señor don LUIS A. CASTILLO URIZAR, Abogado
Señor don PEDRO A. FAJARDO ULLOA, Médico-Cirujano
Señor don CELSO MAGGI PERGOLINI, Arquitecto-Constructor
GERENTE
Señor don FEDERICO R. TONDA BUENO, Actuario

Ofrece al público sus Contratos de RENTAS VITALICIAS constituídos con arreglo a las disposiciones del Capítulo 2, Título XXXIII del Código Civil.
Hemos estudiado la fórmula de que esta operación, la más ventajosa para todas las personas que se preocupan de su porvenir o el de sus hijos, resulte por su precio al alcance de todas las fortunas, concediendo además el máximum de los beneficios compatibles con la garantía más absoluta, tal y como lo exige la legislación del país.
Una parte considerable de las utilidades que obtiene la Sociedad, son repartidas en forma de PREMIOS por Sorteos públicos que se verifican ante el Notario de la Sociedad
Señor don Manuel Gaete Fagalde
Hemos puesto en circulación la primera SERIE DE BONOS DE RENTA, pertenecientes al GRUPO A. compuesta de 50,000 Bonos de valor de
Cinco pesos
cada uno, con derecho al reparto de utilidades de esta SERIE, cuyo PREMIO MAYOR, ES DE
Veinte mil pesos
Pídanse prospectos explicativos a nuestros Agentes, o detalles completos en nuestra Oficina principal:
TEATINOS N.º 50
CASILLA 2727. — TELEFONO INGLES 8746
Dirección Telegráfica: "PORVENIR"
SANTIAGO

AVENIDA - Las cuatro grandiosas funciones de Hoy
MATINEE, a las 3:
Con la vida en un pelo
Sensacional argumento de aventuras de cowboy, creación de
ROY STEWART
SELECTA, a las 4.45:
La Reina de los Diamantes
Los episodios 4.o, 5.o y 6.o de la interesante creación de
JORGE CHESEBRO
ESPECIAL 6.30: NOCHE 9.30:
GAUMONT PAX PRESENTA
El Amor del Otro
Una página sublime de la vida real, un poema de lágrimas, de angustias, de sacrificios en aras de un gran amor.
Magistral creación de
ANDRE NOX Y MLLE. MADYS
los protagonistas de "EL PENSADOR".

-SETIEMBRE-
MATINEE, a las 3. 3.a función de la serie:
La Reina de los Diamantes
TARDE Y NOCHE
Pina Menichelli
en la sentimental novela de una mujer caída:
Noris o el Placer de los Dioses
ADEMAS: "NOTICIANO UNIVERSAL" o "LEONES BROMISTAS".
EN LAS 3 FUNCIONES: "MUSTAFA Y SU AMIGO". Cómicos, excéntricos y acróbatas que parecen artistas de la troupe Mack Sennett.

ESPECIFICO
BENGURIA
No es tintura
MONEDA N.o 875

CARDONE Hnos. SOBRETODOS TELAS INGLESAS A $ 200
DELICIAS 987, EDIFICIO DEL BANCO POPULAR

LUNES
GRANDES OCASIONES
SOLO POR TRES DIAS

ABRIGOS confeccionados en ricas gamuzas de lana, últimos modelos, a $ 250, 190, 150 y . . . . . . $	98
PALETOES de lana tejidos, a precios reducidos, cada uno a. . . . . $	95
GASAS floreadas para cortinas, en fondos de color, de 1.30 metro de ancho, antes $ 15.90, ahora a $	14.90
GUANTES de imitación gamuza, rica clase, par a $	6.90
GUANTES mosqueteros, muy buena clase, par a $	15.90
MEDIAS de medio hilo, precio réclame, a. . . . . . $	3.90
O 3 pares por . . . . $	11.50

LANA de 4 hebras, para tejer en todos colores, de gran moda; madejón de 5 madejas, a
$ 12.50
SEDA para tejer en negro, blanco y en todos los colores de moda, gramo a
$ 0.13
(Con 200 gramos se confecciona un jumpers).
Las Novedades Inglesas
CASILLA 834 - CASA MC. ROSTIE - TELEFONO 37
AHUMADA 274
ENTRE AGUSTINAS Y HUERFANOS

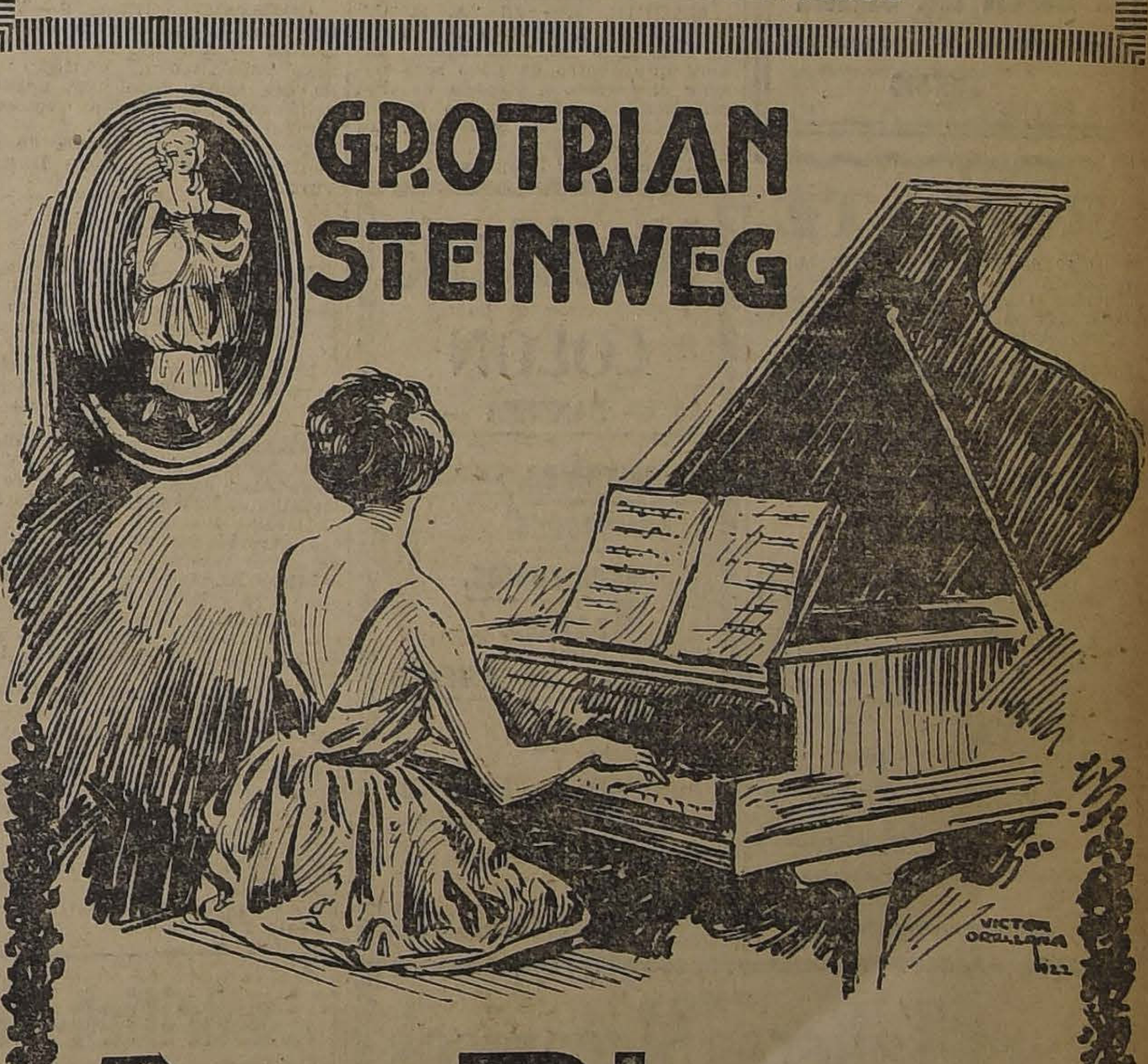

GROTRIAN STEINWEG
Los Pianos
que son los preferidos por los más grandes artistas porque poseen las siguientes cualidades:
EL TONO, es de una riqueza y sonoridad sorprendente.
LA PULSACION, obedece al movimiento más rápido, fácil y elástico.
LA FUERZA del TONO y su EXPRESION reproducen toda GRADUACION.
ÚNICOS AGENTES
GRIMM & KERN
AHUMADA 99 - MONEDA 990

INFORMACIONES CABLE

SERVICIOS DE NUESTROS CORRESPONSALES ESPECIALES, VIAS EASTERN Y ALL AMERICA

BELGICA DECIDE REFORZAR SUS TROPAS DE OCUPACION EN ALEMANIA

LA CRISIS MINISTERIAL JAPONESA HA QUEDADO SOLUCIONADA TEMPORALMENTE

GRAN BRETAÑA

DECLARACION DEL MINISTRO DE RELACIONES

RESPECTO AL ACUERDO ITALO-TURCO

LONDRES, 6.—El Ministro de Relaciones insiste en que las seguridades oficiales dadas por el Embajador de Italia, descartan toda posibilidad de existencia de un acuerdo suplementario italo-turco.

Por otra parte, Italia expresó la firme convicción de cooperar estrechamente con los aliados para el pronto restablecimiento de la normalidad en Oriente.

FRANCIA

EL MATCH DE REVANCHA ENTRE DEMPSEY Y CARPENTIER

PARIS, 6. — Una bolsa de 400 mil dólares, de la cual el setenta por ciento correspondería al ganador y el 25 por ciento al perdedor, ha sido ofrecida a Dempsey para que acepte un match de revancha con Carpentier en el Estado de Pershing, el día antes del Gran Prix.

Un grupo de financieros franceses le han ofrecido, además, firmar un contrato a razón de 10,000 dólares por semana, a fin de que se exhiba durante seis semanas en el Music Hall de la capital.

Dempsey está resuelto a no decidir cosa alguna mientras no sepa el resultado de las gestiones hechas en Londres, para que allí se verifique su match con Carpentier.

DISCURSO DE M. MILLERAND EN TOLON

TOLON, 6.—En el banquete dado en honor del Presidente Millerand en el local del "Viejo Hogar Marino", M. Millerand pronunció un elocuente discurso, en el que rindió un vivo elogio a las poblaciones marítimas de esas regiones.

Dijo, entre otras cosas, el Presidente: "Francia quiere solamente su seguridad, con reparaciones legítimas. Todo su esfuerzo tiende hoy hacia trabajos de paz. Aquí, como en todas partes de nuestro territorio, la preocupación dominante consiste en sacar el mayor provecho posible de los recursos naturales que no han sido aún utilizados".

M. Millerand terminó expresando que sólo la necesidad de producir y de trabajar movía a la nación, unánime en su voluntad para hacer desaparecer hasta los últimos rastros de conflictos sin precedentes.

BELGICA

LAS TROPAS DE OCUPACION EN ALEMANIA SON REFORZADAS

BRUSELAS, 6—Las fuerzas belgas de ocupación en Alemania han sido reforzadas con dos mil hombres y mil cien caballos, fuerzas que cuentan con su estado mayor y se dirigirán a su destino entre hoy y el Lunes.

Se dice que esta medida se debe a las recientes agresiones de que han sido víctimas los soldados belgas.

Mundial Hotel
SANTIAGO
Moneda esq. Bandera
DIRECCION TELEGRAFICA:
LUKSIC
M-7

REMATE

El 19 de Mayo, a las 3 P. M., se rematará en el escritorio de don Rómulo Correa Morán, Compañía 1065, Oficina 29, la productiva propiedad denominada

QUINTA SANTA ROSA
CARRASCAL No. 5033
por el mínimum de
$ 25,000

El pago se hará con $ 20,000 al contado y el resto a uno o dos años plazo.

La propiedad tiene tranvías próximos. Mide 132 metros de frente por 142 de fondo; tiene casa-habitación con ocho piezas fuera de servicios y casa aparte para mayordomo; dos galpones, parrones de más de 150 metros de longitud; 750 matas de duraznos de temprano, alcachofal y plantaciones de perales, higueras, nogales, naranjos, manzanos almendros y más de 10,000 matas de margaritas; herramientas y útiles.

La propiedad produce anualmente más de $ 6,000.

Títulos y pormenores en el escritorio indicado.

ESPAÑA

ALLENDE SALAZAR SUFRE UN ATAQUE DE APOPLEGIA

MADRID, 6.—Al regresar de un paseo el político señor Allende Salazar, sufrió un ataque de apoplegía en el automóvil en que viajaba. Fué atendido con oportunidad, encontrándose actualmente muy mejorado.

UN DIPUTADO PIDE EN EL CONGRESO LA DESTITUCION DEL GENERAL BERENGUER

MADRID, 5.— En el Congreso se continuó tratando la cuestión de las recompensas. El diputado Norgues pronunció un violento discurso, y pidió la destitución del general Berenguer.

El Ministro de Guerra defendió con energía a Berenguer, expresando que el Gobierno tenía en él absoluta confianza.

Dijo que las operaciones militares e Marruecos proseguirían con arreglo al plan escrito, el cual sería conocido oportunamente por el Parlamento.

LAS RECOMPENSAS A LAS TROPAS QUE COMBATEN EN MARRUECOS

MADRID, 6.— En la sesión del Congreso, los diputados acordaron votar por separado cada propuesta o proyecto de recompensa a las tropas que combaten en Marruecos.

APROBACION DE UN PROYECTO POR EL SENADO

MADRID, 6.— El Senado aprobó el proyecto referente a la importación de trigo.

EL VIAJE DE LA EX-EMPERATRIZ ZITA A MADRID

MADRID, 6.—Se espera que la ex-Emperatriz Zita llegará al Palacio de Pardo el 15 del presente, permaneciendo en él hasta después de su parto. En seguida, los jefes de las naciones aliadas resolverán acerca de su futura residencia.

De fuente autorizada se anuncia que la pensión anual de la exsoberana será fijada después de la liquidación de los bienes de su esposo.

EL RETARDO DE LAS NEGOCIACIONES DEL TRATADO COMERCIAL FRANCO-ESPAÑOL

MADRID, 6.—El premier, contestando en el Congreso a las protestas referentes al retardo aportado en las negociaciones del tratado comercial franco-español, manifestó que dicho retardo se debía a la ausencia del delegado francés M. Serrays, como también al hecho de que el principal delegado español cayera enfermo.

El premier confía en que en breve se llegará a un acuerdo.

LA SALUD DEL SEÑOR ALLENDE SALAZAR

MADRID, 6.— Los médicos que atienden al señor Allende Salazar, ex-premier, han declarado que el enfermo ha experimentado una notable reacción, después del ataque que sufrió; pero agregan que su estado es, no obstante, delicado.

MARRUECOS

DIEZ MIL HOMBRES SERAN REPATRIADOS DESDE MELILLA Y CEUTA

MADRID, 6.—Se insiste en que a mediados del presente mes se terminarán las operaciones en Beniaros, y en que se repatriarán diez mil hombres desde Melilla y Ceuta, para lo cual se habría ordenado que se prepararan los barcos necesarios.

LOS RUMORES SOBRE REGRESO DE DIEZ MIL HOMBRES A ESPAÑA

MADRID, 6.— El "A. B. C." asegura que es efectivo que el Alto Comisario en Marruecos espera que dentro de poco será posible el regreso a España de diez mil hombres, de los que se encuentran en Ceuta y Melilla, tan pronto como las operaciones en Melilla se hayan finiquitado.

Mueblería
COLON
66 — BANDERA — 66
DORMITORIOS,
COMEDORES,
ESCRITORIOS,
CATRES,
MUEBLES DE ASIENTO
Etc.

NOVIOS. — Antes de comprar sus muebles, consulten nuestros precios.
M-7

SUIZA

DESMENTIDO DEL ALTO COMISARIO INTERNACIONAL DE SOCORROS A RUSIA

GINEBRA, 6.—El Alto Comisario Internacional de Socorros a Rusia, desmintió la información procedente de Estocolmo que anunciaba que había utilizado en provecho del ejército rojo los vagones de víveres destinados a los hambrientos de Rusia.

ALEMANIA

LOS ROJOS CONCENTRAN TROPAS

EN LA FRONTERA POLACA Y EN LA RUMANA

BERLIN, 6.—Los rojos concentran dos ejércitos en la frontera polaca y otros dos en la frontera rumana. La moral de los rojos es mala; las municiones son escasas. Sin embargo, las operaciones empezarán a mediados de Mayo.

INFLUENCIA DE LAS NEGOCIACIONES DE GENOVA EN LA BOLSA

BERLIN, 6—Los progresos realizados en la conversaciones de Génova continúan influenciando las cotizaciones de la Bolsa.

Las discusiones entre Mr. Lloyd George y Herr Rathenau son interpretadas como un movimiento significativo hacia un pacto extraoficial entre Gran Bretaña, Alemania y Rusia.

Se cree en la Bolsa que las perspectivas del empréstito internacional son más brillantes, debido a la inclinación de Mr. Lloyd George a provocar la discusión del problema de las reparaciones, por todas las potencias signatarias del Tratado de Versalles, antes del 31 del presente.

EL EX-KAISER PENSARIA INICIAR UN PROCESO DE DIFAMACION

BERLIN, 6.— El ex-Kaiser intenta iniciar un proceso por difamación contra Sternheim, autor del panfleto "Memorias del caballo Zabussa que perteneció al ex-Kaiser".

LA APERTURA DE LAS NEGOCIACIONES GERMANO - POLACAS

BRESLAU, 6.—El General Lerond presidió la apertura de las negociaciones germano - polacas, para la entrega a los dos países, de los territorios que, respectivamente, les han sido acordados en la Alta Silesia.

HUNGRIA

LA LLEGADA DEL ARCHIDUQUE FEDERICO Y DE SU HIJO ALBERTO

BUDAPEST, 6. —El Archiduque Federico, acompañado de su hijo Alberto, pretendiente del trono de Hungría, llegaron inesperadamente, en vísperas de realizarse las elecciones generales.

ASIA MENOR

CAPTURA DE UN VAPOR GRIEGO POR LOS TURCOS

CONSTANTINOPLA, 6. — Dos motor-boats turcos armados capturaron el vapor griego "Enosis", y lo llevaron escoltado hasta el puerto de Trebizonda.

DECLARACIONES DE YOUSSUF KEMAL

SOBRE EL TRATADO RUSO-ALEMAN

CONSTANTINOPLA, 6.—Youssuf Kemal, interrogado sobre la actitud de Anatolia frente al Tratado ruso-alemán, contestó que Angora estaba lista para negociar con cualquiera nación que aceptara el pacto nacional.

Desmintió la existencia de una convención militar entre Rusia y Turquía.

MEXICO

MEXICO, 6.—**Línea de vapores.** —Los vapores de la "Pacific Argentine Navigation", harán su recorrido tocando puertos mexicanos.

MEXICO, 6.—**Exposición belga.** —Se ha firmado un acuerdo presidencial para organizar una exposición de pintura belga.

MEXICO, 6.—**Convención de la Cruz Azul.**—A la Convención de la Cruz Azul asistirá el Ministro de Relaciones Exteriores, quien ha sido declarado huésped de honor por las autoridades de Texas, lugar donde se verificará la convención.

MEXICO, 6.—**Nuevo ferrocarril.** —Se han iniciado los trabajos para la construcción de un ferrocarril directo entre esta ciudad y el Estado de Arizona, Estados Unidos.

MEXICO, 6.—**Cuestión petrolera.** - Se ha verificado un acuerdo favorable, para ambas partes, entre los capitalistas petroleros y la Secretaría de Hacienda. Se concede gran importancia a dicho acuerdo, que viene a resolver una situación difícil creada desde hace tiempo.

MEXICO, 6.—**Nuevo Sub-secretario de Industria.**—El señor doctor Alberto Vásquez del Mercado, juró como Sub-secretario de Industria y Comercio.

CHINA

LOS PRISIONEROS TOMADOS POR LAS TROPAS VICTORIOSAS

PEKIN, 6.— El número de prisioneros hecho por las tropas victoriosas de Wu-Pei-Fu es imposible precisarlo. Por ahora las pérdidas de los chihilitas, durante las 24 horas que precedieron a la toma de Chang-Tien, se estima en 1,200.

Las pérdidas de los mokdernistas, en el mismo período de tiempo, fueron de 200.

TEMORES DE SAQUEO EN TIEN-TSIN

TIEN-TSIN, 6.—Ayer reinaba una excitación considerable en la ciudad, debido a los rumores de que numerosos trenes, ocupados por soldados pertenecientes a las tropas derrotadas de Chang-Tso-Lin se acercaban a ésta, en su fuga desde los campos de batalla y tenían la intención de saquear la ciudad.

Las tropas extranjeras y la policía armada china se negaron a permitir a los soldados abandonar los trenes.

Se anuncia que la derrota de Chang-Tso-Lin ha sido completa.

DESTITUCION Y ORDENES DE ARRESTO CONTRA LOS MINISTROS

PEKIN, 6.—El Presidente Hsu-Shi-Chang, por medio de un mandato, declara al premier Lian-Shi-Hyi separado de su puesto y ordena su arresto.

Liang-Shi-Hyi se encuentra actualmente en Tien-Tsin y se le acusa de haber estado de acuerdo con Chang-Tso-Lin para provocar la guerra civil.

Además se ha separado de sus puestos, ordenándose también su arresto, a los Ministros de Hacienda, In-Chang-Hu y de Comunicaciones Yih-Kung-Cho.

Chang-Tso-Lin ha sido destituido de su cargo de Inspector General de Manchuria.

EL PRESIDENTE ESTA EN CORDIALES RELACIONES CON WU-PEI-FU

PEKIN, 6.— El Presidente de la República está en cordiales relaciones con Wu-Pei-Fu, quien tiene la intención de reunir el Parlamento electo para ocuparse de los problemas que interesan al país.

FABRICACION DE CAJONES
Y JABAS DE TODAS MEDIDAS

Hay existencia de cajones vineros y azucareros.

"LA REPUBLICA"
BARRACA Y FABRICA: DOMEYKO 2354. — TELEFONO 182 (Parque)

Unicamente para comerciantes

Liquido gran partida relojes de pared y de mesa.

JOYERIA INGLESA
913 HUERFANOS 913
I. Jacobs.

Joyería Inglesa
I. JACOBS
913 HUERFANOS 913

Realización de paraguas y bastones de la casa "Howell" de Londres.

FORROS
POR
METROS

para trajes de niños y caballeros, tengo un gran surtido a precios fuera de competencia, y un bonito surtido en casimires importados.

21 de Mayo 566
Entre Plaza y Sto. Domingo
ALFREDO AUGIER

JAPON

EL PREMIER DESISTE DE RENUNCIAR

TOKIO, 6. — El Premier Takahashi desitsió de su idea de renunciar. El Ministerio actual permanece en el poder.

ESTADOS UNIDOS

FALLECIMIENTO DE UN MIEMBRO DE LA J. P. MORGAN Co.

NUEVA YORK, 6.— Mr. Henry Davison, miembro de la Compañía J. P. Morgan, falleció hoy a la 1.30 de la tarde, a consecuencia de la operación de un tumor al cerebro.

CONSECUENCIAS ATRIBUIDAS A LOS EXITOS DE FIRPO

NUEVA YORK, 6. — Debido a la creciente popularidad del boxeador argentino Firpo, los técnicos de los diarios deportivos observan con atención todas sus actividades.

"The Globe" comenta extensamente el aumento del interés por el box y los deportes en general, tanto en Argentina como toda Sur América, el que cree se debe en gran parte a los triunfos de Firpo y predice un desarrollo extraordinario de los deportes en la América del Sur.—(U. P.)

LA PUBLICIDAD DE LA CONFERENCIA CHILENO-PERUANA

WASHINGTON, 6. — La delegación chilena, contestando a una insinuación del Congreso de la Prensa, en el sentido de que las reuniones de la Conferencia chileno-peruana fueran públicas, dijo que el orden y la forma en que se llevarán a cabo las conferencias dependen de un convenio que aún debe celebrarse; pero, sea cual fuere la resolución a que se llegue, el Congreso puede asegurar que no se escatimarán esfuerzos para mantener a la prensa constantemente informada de cuanto ocurra.

El Comité Ejecutivo del Congreso sólo espera la respuesta peruana para tomar las medidas que le permitan dar la mayor publicidad posible a la conferencia.

LOS PREPARATIVOS PARA LA CONFERENCIA CHILENO-PERUANA

WASHINGTON, 6. — Aun cuando no se ha fijado en forma definitiva la fecha de la inauguración de la Conferencia chileno-peruana, se espera, generalmente, que la primera reunión se efectuará a fines de la próxima semana.

Los delegados peruanos señores Porras y Velarde se encuentran actualmente en Nueva York, pero se les espera en ésta el Martes. El Embajador señor Pezet llegará el mismo día del Perú, pero se cree que será necesario emplear algunos días en consultas preliminares antes de que los peruanos inicien las negociaciones con los chilenos.

Los chilenos, que se encuentran desde hace tiempo en Washington, han reiterado una vez más que están dispuestos a iniciar las consultas tan pronto como los peruanos lo deseen.

LAS VENTAS DE SALITRE HECHAS POR EL DEPARTAMENTO DE GUERRA

WASHINGTON, 6. — El Ministro de la Guerra, Mr. Weeks, anunció que el Departamento de su cargo, en el mes de Mayo, había vendido, el 17 de Mayo, 1.600,000 toneladas de nitrato de Middletown, Pennsylvania, y que el Departamento de Guerra tiene en la actualidad, almacenadas, 200,000 toneladas de nitratos que podrán venderse gradualmente.

Agregó que Chile había solicitado del Departamento de Guerra una información acerca de la disposición de las existencias de nitratos, haciendo notar que sería económicamente perjudicial para Chile el que fueran lanzadas repentinamente al mercado.

Mr. Weeks cree que, dentro de algunos años, los Estados Unidos habrán perfeccionado en tal forma sus procedimientos para producir nitratos artificiales que ya no necesitarán recurrir a la importación).—(U. P.)

EL ACUERDO REFERENTE A LA FECHA INAUGURAL DE LA CONFERENCIA CHILENO-PERUANA

WASHINGTON, 6.—El acuerdo por el cual se ha fijado el 12 del presente como fecha inaugural de la conferencia chileno-peruana y cuyo anuncio oficial se hará en breve, se obtuvo en la siguiente forma:

Después que los delegados chilenos visitaron a Mr. Hughes, anunciándole estar listos para dar principio a la conferencia, el Departamento de Estado comunicó esta noticia a los peruanos y en seguida, y de acuerdo con instruciones recibidas de Lima, la Embajada peruana informó al Departamento de Estado que el Perú aceptaría la fecha del 12, lo cual fué comunicado a Chile.

Se cree que Chile ha aceptado esta fecha, que es la que ha sido acordada en definitiva.

el Congreso puede aesgurar que no

TRES NEGROS QUEMADOS VIVOS

KIRVIN (TEXAS), 6. — Una muchedumbre de 500 individuos quemó vivos a tres negros, a raíz del descubrimietno del cadáver de una joven blanca de 18 años que había sido atropellada.

BRASIL

LA CUESTION PRESIDENCIAL

RIO JANEIRO, 6.— El órgano oficial del Estado de Minas Geraes dice que puede asegurarse que la situación política respecto a la sucesión presidencial, no ha sufrido ni sufrirá alteración alguna en el Congreso Nacional, el que, entro del régimen constitucional, resolverá definitivamente el caso.

PARAGUAY

LAS PROXIMAS ELECCIONES PRESIDENCIALES

ASUNCION, 6.—Se nota gran actividad entre los dirigentes de ambos bandos del radicalismo, los que se presentarán a la lucha electoral próxima. Se cree que el Senado tratará en la semana entrante la cuestión de la convocatoria a elecciones, la que dará origen a interesantes debates.

Los diarios exponen la necesidad de que el Senado trate inmediatamente la cuestión de las elecciones, para tranquilizar la opinión pública.

ECUADOR

ASESINATO DE UN EX-JEFE DE POLICIA

GUAYAQUIL, 6.— A las cuatro de la tarde fué asesinado en el hall de su residencia particular el señor Jorge Galcaroa, ex-jefe de la policía.

Los autores del crimen fueron arrestados.

PERU

EL BARCO "PRESIDENTE LEGUIA" NO SE HA PERDIDO

LIMA, 6.— Los rumores sobre la pérdida del barco "Presidente Leguía", que salió de Iquitos, se han desvirtuado, pues el citado barco llegó sin novedad al puerto de Pará.

EN VIAJE AL BRASIL POR LA VIA DE CHILE

LIMA, 6.—Se dirigió a Río de Janeiro, por la vía de Chile, el Ministro en el Brasil, señor Tezanos Pinto.

LA LEGACION EN ARGENTINA

LIMA, 6.—"El Tiempo" pide que el Gobierno provea lo más rápidamente posible la Legación en Buenos Aires, en reemplazo del señor Hernán Velarde.

POSIBLE CONVOCACION EXTRAORDINARIA DEL CONGRESO

LIMA, 6.—Se asegura que el Gobierno estudia una convocación extraordinaria del Congreso.

TRATADO DE EXTRADICION CON EL BRASIL

LIMA, 6.—Se firmó un Tratado de extradición con el Brasil.

URUGUAY

LOS RESTOS DE SHACKLE

MONTEVIDEO, 6.— Llegó capitán inglés Husey, quien de ró que los restos de Shackle fueron sepultados el 5 de M en South Georgia.

ARGENTINA

EL RECIBIMIENTO HECHO SANTIAGO AL GENERAL CAVIGLIA

BUENOS AIRES, 6.—"El D rio", comentando el recibimi hecho en Santiago al general C viglia, dice que el Gobierno ch no ha dado a este acontecimie una verdadera significación nacional, demostrando así el concepto de sus deberes con r ción a Italia, ya que la visita Caviglia importa una deferen de ese país para sus connacion de Argentina y de Chile.

PROXIMA REUNION DE LA C MARA DE DIPUTADOS

BUENOS AIRES, 6.— La C mara de Diputados ha sido cit a sesión para el Miércoles pr mo.

ESTUDIANTE PERUANO EN VIAJE A CHI

BUENOS AIRES, 6.—El dele do estudiantil peruano, señor la Torre, partió a Rosario y C doba. Seguirá a Chile. La F ración Universitaria le entr mensajes de fraternidad para estudiantes de Chile y del Perú.

PREPARATIVOS PARA R BIR AL PRESIDENTE ELEC

BUENOS AIRES, 6.— Se e tuó una reunión de caballeros p tenecientes a la banca, a la ind tria y a otras actividades, aistencia además de muchos gos personales del Presidente e to, y constituyeron una comi a fin de que elabore un progra con el objeto de ofrecer una re ción a don Marcelo de Alve cuando llegue a Buenos Aires.

Informaciones comerciales

LOS CAMBIOS

NUEVA YORK, 6.—Se ha fij hoy los siguientes tipos de ca bio:

Gran Bretaña, 4.4437 dólares p libra esterlina.

Francia, 9.15 centavos oro p franco.

Italia, 5.35 centavos oro p lira.

Suiza, 19.32 centavos oro p franco.

España, 15.52 centavos oro p peseta.

Suecia, 25.80 centavos oro p corona.

Noruega, 18.65 centavos oro p corona.

Dinamarca, 21.20 centavos por corona.

Alemania, 0.34 centavo oro p marco.

Austria, 0.0125 centavo oro p corona.

Japón, 47.50 centavos oro p yen.

Argentina, 82.50 centavos o por peso.

Checoeslovaquia, 1.97 centav oro por corona.

Hemos recibido un surtido en TERCIOPELO CHIFFON DE SEDA, en todos colores y negro, ancho 1 metro, el metro, $ 62.00.

TERCIOPELO INGLES, rica clase, en colores y negro, ancho 1.10 metro, el metro, $ 38.00.

TERCIOPELO RADIUM en colores y negro, el metro, $ 24.00.

FELPA para abrigo.

TERCIOPELO para sombrero.

Casa Moletto Hnos.
TELEFONO 2166 — CATEDRAL 2202

Para Talleres Mecánicos

Ofrece a precios muy razonables:

TORNOS GRANDES y pequeños a pedal o fuerza motriz.
TALADROS SENSITIVOS de varios tamaños.
PLATOS "UNIVERSAL" para tornos.
CEPILLADORAS PARA FIERRO.
TORNILLOS MECANICOS de todos tamaños.
TALADROS PEQUEÑOS A MANO para banco.
PUNZONES Y TIJERAS A MANO para banco.
TALADROS DE PECHO, etc., etc.
Depto de Maquinarias, de

MORRISON & Co.
AHUMADA 65 - 77 :-: SANTIAGO

La British-American Tobacco Co. (Chile) Ltd.

fabricante de los famosos cigarrillos

CAPSTAN

comunica a sus favorecedores que no tiene relación ninguna con The British Tobacco Co., ni con la Compañía Inglesa de Tabacos.
M-7

Compañía Sud-Americana de Vapores

PROXIMAS SALIDAS

"Aysen" Vapor para Cristóbal, en conexión con naves para y de Estados Unidos, Europa, etc., el MIERCOLES 10 de MAYO, a las 4 P. M.

"Mapocho" Vapor para Pimentel, con carrera rápida en los puertos chilenos, y caletera en la costa peruana, el MIERCOLES 17 DE MAYO, a las 4 P. M.

"Cachapoal" Vapor caletero, para Arica, con escala en la mayoría de los puertos intermedios, el SABADO 20 DE MAYO, a las 8 P. M.

Wessel, Duval y Cía., Agentes, Huérfanos esq. Morandé.—Cía. Transportes Unidos, Sub-Agentes, Estado esq. Delicias

GRAFICAS DEL EXTERIOR

CABLES, INC., DE "THE UNITED PRESS", "THE ASSOCIATED PRESS" Y DE LA AGENCIA HAVAS

LA CONFERENCIA DE GENOVA

EL AUMENTO DE LAS DIVERGENCIAS DE OPINION ENTRE FRANCIA Y GRAN BRETAÑA HACE TEMER SU FRACASO

Polonia tendría la intención de proponer la suspensión de la Conferencia

UN ULTIMO ESFUERZO PARA SALVAR LA CONFERENCIA

La suerte de esta Asamblea depende ahora de la actitud de los belgas

Las tentativas para hallar una fórmula conciliatoria

Algunos pronósticos acerca de la respuesta rusa al memorándum aliado

GENOVA, 6. — En la actualidad se está realizando un esfuerzo final para salvar la Conferencia, mediante el hallazgo de una fórmula que permita a los belgas aceptar el memorándum destinado a los rusos.

Después de la llegada de M. Barthou y tras una consultad que celebró con la delegación francesa, ésta anunció que Francia estaba dispuesta a firmar el memorándum, siempre que la firma sea unánime, como también que estaba resuelta a firmar el texto del pacto de no agresión, en la forma enmendada por el señor Benes, siempre que los rusos lo firmen y que él no infrinja las estipulaciones del Tratado de Versalles.

Como la actitud de la delegación francesa es menos intransigente de lo que se temía y deja la suerte de toda la Conferencia dependiente de la actitud de los belgas, los delegados italianos iniciaron inmediatamente negociaciones con el señor Jaspar, con el objeto de encontrar una fórmula aceptable para los belgas. Antes de mediodía, M. Barthou se entrevistó también con M. Jaspar y en la tarde tuvo una conferencia con el señor Schanzer encaminándose todos los esfuerzos a tratar de llegar a un acuerdo.

A pesar de que M. Barthou había telegrafiado ayer a Mr. Lloyd George, solicitando que éste le concediera audiencia inmediatamente después de su llegada, la reunión no se ha efectuado y se espera que los belgas decidan definitivamente de su actitud esta noche.

Los rusos han anunciado que su respuesta será entregada el Lunes y, de fuente autorizada, puede aseverarse que, en su respuesta, preguntarán a los aliados el motivo que han tenido éstos para no mencionar, en su memorándum, el reconocimiento de los Soviets como Gobierno de jure; solicitarán, además, de los aliados, que precisen sus intenciones con respecto del empréstito internacional y manifestarán que la cláusula referente a la devolución de la propiedad confiscada es absolutamente inaceptable y contraria a los principios de la revolución rusa.

RALIH H. TURNER.—(U. P.)

EL MAS CONTENTO DE LA LABOR DE LA CONFERENCIA

PARIS, 6.— "Le Matin" dice que uno de los más satisfechos de los trabajos de la Conferencia de Génova es el Ministro de Relaciones de Austria, Schoeber, quien esperaba desde hace 18 meses el levantamiento de las hipotecas sobre los créditos prometidos al Austria.

El citado diario hace prever para después de las conversaciones realizadas, la utilización próxima del plan de la Sociedad de las Naciones.

LA COMISION ECONOMICA APRUEBA LAS DECISIONES DE LOS SUB-COMITEES

GENOVA, 6.—La Comisión Económica ha completado su labor aprobando, sin enmiendas, las mociones de los sub-comitées que, en sus líneas generales, se ciñen a los informes, de los peritos de Londres, ampliándolos un poco.

M. Barthou ha telegrafiado a Mr. Lloyd George solicitando tener con él una entrevista inmediatamente después de su llegada a ésta.

TEMORES POR EL FRACASO DEL PACTO DE NO AGRESION

GENOVA, 6.—En los círculos de la Conferencia se cree que Tchicherin rechazará la mayor parte del documento presentado por los aliados. En consecuencia, las perspectivas del pacto de no agresión son dudosas.

LA RESPUESTA RUSA

AL MEMORANDUM ALIADO

GENOVA, 6.— La respuesta de los rusos al memorándum en que los aliados indican la base sobre la cual las potencias europeas están dispuestas a tender la mano a Rusia para ayudar a su reconstrucción económica, estará probablemente lista mañana o el Lunes a más tardar.

Tchitcherin ha manifestado al respecto que se tratará de un documento de índole sumamente conciliatoria, pues no se intenta suspender las negociaciones, si bien se declarará firmemente en él que los rusos no pueden aceptar las condiciones propuestas.

TURQUIA ANTE LA CONFERENCIA DE GENOVA

GENOVA, 6. — Turquía ha sido incluida en las negociaciones de Génova por medio del párrafo del memorándum dirigido a los rusos, redactado en la siguiente forma:

"El Gobierno sovietista ruso deberá emplear toda su influencia para ayudar al restablecimiento de la paz en el Asia Menor y adoptar una actitud de estricta neutralidad para con las partes beligerantes."

Los rusos consideran dicho párrafo como una ofensa deliberada y una tentativa para reglamentar los asuntos exteriores de Rusia.

Tchitcherin, refiriéndose a él, dijo: "Si Inglaterra continúa apoyando a Grecia en sus pretensiones en Turquía, ¿dónde estará la paz?"

Otro de los delegados rusos exclamó: "Es una verdadera imprudencia el que las potencias que han provocado todos los disturbios de Turquía intenten decir a Rusia que emplee su influencia para restablecer la paz en un país donde fomentan continuamente la guerra y en la actualidad, la financian."

Los rusos manifiestan que, para tratar este asunto, no "usarán guantes".

EL MOMENTO MAS CRITICO DE LA CONFERENCIA

GENOVA, 6.— Un representante oficial de la delegación italiana declaró en la tarde de hoy al representante de la "Associated Press":

"Estamos en el momento más crítico de la Conferencia. Esta crisis es más grave que la que tuvo que afrontar la Conferencia después de la firma del Tratado ruso-alemán.

"La conferencia celebrada entre los señores Schanzer y Jaspar ha creado una buena impresión. Existen dificultades, pero no son invencibles.

"Por otra parte, los rusos han causado una impresión manifiestamente mala en la conferencia que celebraron ayer en la tarde, en la Villa Albertis, con Mr. Lloyd George, pues pidieron millares de millones de francos oro, no en créditos que les permitan comprar mercaderías, sino en monedas de oro".

LOS RUSOS SE ENTREVISTAN CON LLOYD GEORGE

GENOVA, 6.— Los delegados rusos conferenciaron con Mr. Lloyd George. Parece que el resultado de esta entrevista no fué satisfactorio.

WIRTH IRA PRONTO A BERLIN

BERLIN, 6. — El Canciller Wirth regresará a Berlín a principios de la semana próxima y presentará un informe a la Comisión de Relaciones del Reichstag, regresando en seguida a Génova.

FELICITACIONES A M. COLRAT

GENOVA, 6.— El delegado italiano Rossi felicitó a su colega M. Colrat, a quien agradeció su colaboración cordial y su útil labor.

EN ESPERA DE LA DECISION ALIADA

GENOVA, 6.—No se espera antes del Lunes o Martes la decisión definitiva de los aliados acerca de su memorándum a Rusia y, mientras tanto, se rumorea que el tren especial de Mr. Lloyd George está listo para partir a que, en caso de que, a la llegada de M. Barthou, que regresa de París, no se produzca un cambio favorable en la situación, el premier británico regresará inmediatamente a Londres.

LA LLEGADA DE M. BARTHOU

GENOVA, 6.— Con la llegada de M. Barthou, la Conferencia ha vuelto a adquirir interés. Una entrevista celebrada entre M. Barthou y Schanzer, da la impresión de que aquél regresa de París con espíritu conciliatorio, y que cabe esperar que la delegación francesa se mostrará más transigente.

M. JASPAR CONFERENCIA CON M. BARTHOU

PARIS, 6.— El corresponsal de la Agencia Havas en Génova dice que M. Barthou y M. Jaspar celebraron una entrevista, comprobando que se encuentran en perfecto acuerdo los Gobiernos de Bélgica y Francia.

M. Jaspar, en el deseo de encontrar con M. Barthou un medio para no oponer obstáculos para la continuación de los trabajos de la Conferencia, tratarían de encontrar una fórmula que permitiera, respetando la tradición sobre la cual ambos Gobiernos están de acuerdo, proseguir las negociaciones con los rusos.

En los círculos rusos de la Conferencia se estima que la contestación de los rusos al memorándum aliado no será transmitida a la secretaría antes del Lunes o Martes de la próxima semana.

LA CUESTION DE LOS PETROLEOS

Los franceses anuncian su intención de invocar el pacto de San Remo

Las negociaciones iniciadas por los británicos constituirían una violación de dicho convenio

GENOVA, 6. — Una consideración de importancia ha sido formulada en las gestiones referentes a la situación petrolera al anunciar la delegación francesa, después de la llegada de M. Barthou, su intención de invocar el famoso Convenio Petrolero de San Remo, según el cual Francia y Gran Bretaña dividieron los terrenos petrolíferos del Asia Menor y acordaron que todas las negociaciones referentes a los terrenos petrolíferos de las antiguas provincias turcas habrían de realizarse conjuntamente.

El hecho de que las compañías petroleras inglesas iniciaran separadamente negociaciones con los Soviets es considerado como una violación del Convenio y los franceses pueden insistir en que las negociaciones se realicen conjuntamente y se les conceda igual tratamiento que a los británicos en todas las concesiones petroleras.

HENRY WOOD.—(U. P.)

LA DERROTA DE CHANG-TSO-LIN

Sun-Yat-Sen reorganizaría el Ejército de Cantón y proyectaría una ofensiva contra Wu-Pei-Fu

PEKIN, 6. — La guerra civil china ha terminado, salvo uno que otro encuentro aislado.

Las tropas de Chang-Tso-Lin se retiran hacia Mukden y este leader ha quedado definitivamente eliminado de la vida política china.

...Wu-Pei-Fu visitó al Presidente Hsu-Shih-Chang y le presentó numerosos telegramas enviados por diferentes leaders que se comprometen a apoyarle en su labor reconstructora. Es probable que el actual Presidente permanecerá en funciones hasta la expiración de su mandato, o sea hasta el año próximo.

Los encargados de la propaganda de Sun-Yat-Sen en Nueva York declaran que ha establecido los nuevos cuarteles generales del ejército de Cantón en Shao-Kuan, en la frontera de Kwang-Tun, Kiang-Si y Huan, donde se reunen en la actualidad cien mil soldados y se organizan otros cincuenta mil de reservas.

Se cree que Sun-Yat-Sen proyecta una ofensiva contra Wu-Pei-Fu, siendo su principal objetivo la ciudad de Wu-Chang, tan pronto como sus disposiciones se lo permitan.

RAY G. MARSHALL.—(U. P.)

LA ENTREVISTA DE MR. LLOYD GEORGE CON M. BARTHOU

El peligro en que se encuentra la Conferencia

Aumentan las divergencias de opiniones entre Francia y Gran Bretaña

GENOVA, 6.—M. Barthou, que regresó de París en la mañana de hoy, conferenció a las 5 de la tarde con Mr. Lloyd George; en la reunión no se alivió la difícil situación creada por el problema ruso, pero nada se resolverá mientras esté pendiente la recepción de la respuesta de los rusos al memorándum aliado.

M. Barthou manifestó al premier británico que Francia se mantenía firme en su decisión de apoyar a Bélgica y que había recibido instrucciones, en París, de reservar la aprobación francesa al memorándum destinado a los rusos hasta que Bélgica estuviera de acuerdo con el artículo referente a la devolución de la propiedad privada.

Si bien el jefe de la delegación francesa aseguró que Francia deseaba el éxito de la Conferencia, su posición intransigente en lo que se refiere a la cuestión de la propiedad privada hace, según se estima, peligrar la Conferencia.

Mr. Lloyd George se negó a aceptar cualquiera nueva modificación al memorándum, que ya ha sido entregado a los rusos. Agregó que era preciso recibir la respuesta de los rusos antes de poder hacer nuevas gestiones para satisfacer las peticiones de Bélgica. No habrá reunión alguna de la Conferencia en el día de mañana, día en que Mr. Lloyd George, después de ir a la iglesia, se dedicará a descansar.

Aún no hay seguridad de que la respuesta rusa sea entregada el Lunes, si bien se le espera ese día.

Mr. Lloyd George y M. Barthou discutieron también la propuesta reunión de las potencias signatarias del Tratado de Versalles, antes del 31 del presente, para discutir las reparaciones que Alemania adeudara en esa fecha.

M. Barthou declaró que Francia no estaba en situación de discutir la cuestión de las reparaciones sino después del 31 del presente, día en que se sabrá si Alemania no cumple sus compromisos. Esta actitud de Francia indica su intención de resolver sola los asuntos referentes a las reparaciones, tal como lo manifestó M. Poincaré en su reciente discurso.

Un funcionario francés, al hacer una relación de los hechos, ha manifestado que los acontecimientos demuestran no solamente que peligra la Conferencia, sino también la existencia de divergencias definidas entre las opiniones de Francia y Gran Bretaña, diferencias que tenderían a ahondar las que a menudo han surgido entre ambas durante la Conferencia.

M. Barthou, primeramente, visitó al señor Schanzer y le encontró entregado a la tarea de elaborar una fórmula que dejara a todos satisfechos y evitara la ruptura.

"Aun cuando venga la ruptura,—habría dicho el señor Schanzer, según declaran los franceses,—no hay razones para relajar los lazos de amistad que siempre han unido y que siempre deben unir a los aliados entre sí."

Después de esto, M. Barthou explicó a M. Lloyd George las circunstancias que habían hecho que Francia decidiera apoyar a Bélgica. Dijo que la opinión pública francesa se había conmovido profundamente con la noticia del tratado ruso-alemán y que, adelantándose en sus impresiones, consideraba una nueva guerra posible y aún más, inminente contra Rusia y Alemania.

Agregó que esta excitación, agregada al incidente reciente, había hecho que Francia recordara la ayuda de Bélgica en la guerra mundial y que el Premier, menos que nunca, quisiera abandonar a los belgas.

Aseguró que el Gabinete francés había examinado la enmienda hecha al artículo referente a la propiedad privada y que la había estimado insuficiente.

LA DELEGACION POLACA TENDRIA LA INTENCION DE PROPONER LA SUSPENSION DE LA CONFERENCIA

PARIS, 6.— El corresponsal de la Agencia Havas en Génova comunica que circula allí el rumor de que Polonia tendría el propósito de proponer la suspensión de la Conferencia.

SE ANUNCIA EL REGRESO DE LA DELEGACION AUSTRIACA

PARIS, 6.—"Le Matin" anuncia la partida de la delegación austriaca en Génova. El presidente de ella declaró que partía con la conciencia tranquila. "Somos demasiado pobres—dijo—para participar en la reconstrucción de Rusia".

Con respecto al pacto de no agresión — agregó—estamos dispuestos a firmarlo por un período de mil años".

INFORMACIONES DEL INTERIOR

VALPARAISO

LA SEGUNDA REUNION DEL DIRECTORIO DE LA ASOCIACION DE PRODUCTOS DE SALITRE

Los delegados del Gobierno abogan por los precios bajos

El Jueves próximo habrá una nueva reunión

A las dos de la tarde de ayer se llevó a efecto la segunda sesión del Directorio de la Asociación de Productores de Salitre, para seguir tratando de la cuestión de fijación de precios.

Presidió don Jorge H. Jones, asistiendo los señores Gonzalo Pineda, Pascual Baburizza, David Blair J. T. Holgate, Carlos del Campo, J. A. Henderson, Augusto Thierman, F. Jeffery, Carlos Van Buren, Max Mooyer, Luis Mitrovich, Guillermo Rivera, C. Briggs, y los delegados del Gobierno señores Carlos Briones Luco, Horacio Fabres, Manuel Antonio Maira y Manuel Antonio Prieto, el Gerente don Carlos Soublette y el Subgerente don Alfredo Santander que actuó como secretario.

Se comenzó a discutir ampliamente la cuestión de precios, no llegándose a ningún acuerdo.

Durante la sesión los señores Carlos del Campo y Guillermo Rivera sostuvieron una discusión amplísima sobre la cuestión de precios.

Cuando terminó la sesión a las cuatro de la tarde, los delegados del Gobierno se dirigieron a la estación del puerto para tomar el expreso que los llevó a la capital.

En la estación entrevistamos al señor Carlos Briones Luco, el cual nos manifestó que no se había llegado a ningún acuerdo, y que éste se tomaría en una sesión próxima. El señor Briones Luco nos agregó, que los delegados del Gobierno mantuvieron la fijación de los precios bajos.

En seguida conversamos con el Presidente de la Asociación de Productores, don Jorge H. Jones, el que nos dijo que no se había llegado a ningún acuerdo; que la discusión continuaría en la sesión del Jueves próximo, y que de la presente reunión no se daría acta, por cuanto la sesión había sido suspendida para continuarla en el día indicado.

Otro de los directores nos manifestó que estimaba prudente la fijación de los precios 8|6 para comenzar y de 9|6 para terminar.

FONOLAS PATHE
de Pathé Freres, París

El prestigio mundial conquistado por nuestras Fonolas las acreditan como la primera máquina parlante que se construye en la actualidad. Su sonoridad ultra-potente y perfecta constituye la base de nuestra moral y del favor que nos dispensa el público al decidirse siempre por nuestra Fonola.

¿Por qué pagar CINCO lo que damos por UNO?
Vendemos a los más bajos precios de plaza y no admitimos ninguna competencia.

Ultimas novedades en OPERAS, ORQUESTA y BAILES de moda
Solicite Catálogos gratis.
UNICOS AGENTES:
Simón Hermanos
Bandera esq. Sto. Domingo :-: Santiago
DISTRIBUIDORES:
CASA FRANCESA - SANTIAGO
CASA FRANCESA - VALPARAISO

Sub-estación de fuerza eléctrica

A medio día de ayer se llevó a efecto en el nuevo edificio que construye la Compañía de Tracción Eléctrica una sencilla fiesta obrera, con motivo de la colocación de los tijerales del edificio para la sub-Estación Barón que está construyendo la citada Compañía.

La fiesta consistió en un almuerzo que el Gerente don Julio Lincke ofrecía al personal de ingenieros de la firma Dickerhoff y Widmann S. A., señores Kurt Zeller y José Karl, al constructor don Juan Storch y a los obreros que tomaron parte en el trabajo.

A la hora indicada tomaron colocación alrededor de las mesas instaladas en el piso bajo del edificio, el Gerente señor Lincke, el ingeniero jefe de la sección planta eléctrica de la Tracción, don Ernesto Anzerg, los festejados y los representantes de la prensa.

A los postres ofreció la manifestación en un elocuente discurso el Gerente señor Lincke, diciendo que aprovechaba la Compañía esa nueva ocasión de buscar un acercamiento a sus obreros, tratando de armonizar los intereses del capital y el trabajo, que ahora constituían el problema más delicado, felicitando a los constructores, a los ingenieros y a los obreros que habían cooperado con tanto entusiasmo por acelerar los trabajos en tan corto tiempo.

Contestaron los obreros Ricardo González y Lorenzo Leiva, agradeciendo a la Compañía esa fiesta de confraternidad entre capitalistas y obreros.

Esta sub-Estación tiene por objeto poder dar corriente eléctrica para alumbrado y fuerza motriz a los particulares de los cerros de la ciudad y que hoy en día, por su gran distancia de la Usina Aldunate, no pueden recibir este servicio, disfrutando solamente del servicio eléctrico para el alumbrado público. En esta sub-Estación se instalará un convertidor de 1,200 kilowatts y dos de 600 kilowatts cada uno y servirán para transformar en corriente continua de 2 por 220 voltios para alumbrado y fuerza motriz, o de 550 voltios para el servicio de tranvías de Valparaíso y del ferrocarril eléctrico de Valparaíso a Viña del Mar la corriente trifásica de la tensión de 6,500-7,000 voltios que produce el turbo-generador de 4,000 kilowatts que la Compañía recientemente ha instalado en su Usina de la calle Aldunate.

Renuncia del administrador de la Sección de Detenidos

El administrador honorario de la Sección Detenidos, don Eduardo Deves Casanueva, ha enviado al Ministro de Justicia la renuncia de su puesto, basada en la falta de elementos con que se cuenta para la seguridad de los reos, como ser personal y armamentos, lo que dió ocasión para que hace tres días se fugaran algunos reos.

El señor Deves explica las razones que le obligan a tomar esta determinación.

El nuevo visitador de Escuelas

Hace pocos días llegó a este puerto el nuevo Visitador de Escuelas, señor Juan Guillermo Alvarez, nombrado últimamente en reemplazo de don Alvaro Alvear U.

Entrevistado el nuevo Visitador, declaró que su principal punto de vista en el desempeño de su nuevo cargo, era cumplir y hacer que se cumpla en todas sus partes, la nueva ley de Educación Primaria Obligatoria.

Movimiento marítimo

Ayer entraron:
El Roland y el Teja, de Corral.
Ayer debieron salir:
El Maipo, El Itata y El América, para Arica.
El Aysen, para Talcahuano.
El Lunes debe salir:
El Elena, para Corral.
El Martes:
El Lautaro, para Valdivia.
El Cachapoal, para Talcahuano.

TACNA

(De nuestro corresponsal, por telégrafo)

TACNA 6. — **Box.**— Se ha prestado a polémicas periodísticas la pelea llevada a cabo el Domingo pasado entre Jhonton González, de Tacna, y Guillermo Soto, de Arica. González pide revancha a Soto.

"El Pacífico", de Tacna, publica extensas relaciones de la pelea, firmadas por el doctor Molina Barros y Manuel Sabugo, árbitros del match de box, en las cuales critican la actitud del jurado municipal de Arica que dió injustamente la victoria a Soto.

La verdad de todo esto es que González ganó fácilmente a su contendor y que el réferee no fué imparcial al dar el fallo. La revancha se efectuará en breve en Tacna con un premio de dos mil pesos.

A Santiago.— Partirá en días más con destino a Santiago el jefe de la Oficina del Censo, don Alfonso Bustos. Regresó el mismo día.

Aniversario de la Batalla Tacna. —Las autoridades civiles y militares de la provincia proyectan celebrar el aniversario de la Batalla de Tacna, con toda solemnidad. Se preparan actos patrióticos.

A inspeccionar caminos. — Uno de los jefes de la firma Jullian, señor Francke, se fué ayer a Tarata a inspeccionar el camino y ver modo de mejorarlo.

Sobre este particular conferenció detenidamente con el Intendente señor Barceló y demás ingenieros.

El coronel Fernández Pradel. — Dentro de poco partirá al Sur el coronel Fernández Pradel.

Clasificaciones de oficiales. — Se ha efectuado la reunión para la clasificación de oficiales del Ejército, de la brigada combinada.

Circo.— Noche a noche acude bastante público al circo Cantillana, que con éxito actúa en esta ciudad.

Compañía de Operetas.— Para fines de mes está anunciada la llegada de la compañía de operetas Berutti. Dará cinco funciones en Tacna, cuatro en Arica y seguirá, en seguida a Bolivia.

Regimiento Lanceros. — Con verdadero éxito se realiza la revista en el Regimiento Laneros. Las autoridades aplaudieron y felicitaron al comandante y oficiales del Regimiento por el espléndido pie en que se encuentra.

¿UD. NO QUIERE GRIPPE NI BRONQUITIS?
Entonces tome:
Jarabe de Ambrozoin
AGRADABLE E INFALIBLE

Anilinas Alemanas
MARCA
CORONA
Para uso doméstico son las mejores
30 Distintos Colores 30
PRACTICO Y ECONOMICO
¡PIDALAS EN TODAS LAS BUENAS BOTICAS Y DROGUERIAS!

TARAPACA

Aprehensión de un agitador

(De nuestro corresponsal, por telégrafo)

IQUIQUE 6. — Para conmemorar la fiesta del 1.o de Mayo, el diario comunista "Despertar" lanzó una edición extraordinaria llamada "1.o de Mayo", en la cual aparecieron artículos avanzadísimos.

Entre ellos hay uno titulado "Hermano soldado", en el cual excita a los soldados a rebelarse, hasta conseguir la demolición del actual régimen social. Este artículo apareció firmado por Salvador Barra, director del diario. Al día siguiente el Intendente de la provincia acusó a Salvador Barra ante el juez del crimen señor Castro Díaz, quien citó al acusado, el que fué declarado reo después de declarar la paternidad del artículo.

Entrevistado en la cárcel Salvador Barra, manifestó que se le había apresado por temor de las autoridades, a fin de acallar su voz. El abogado don Guillermo Bonilla, se ha hecho cargo de su defensa. Se dice que los obreros pedirán amparo a los parlamentarios socialistas. Los comitees obreros no han tomado todavía ningún acuerdo respecto al encarcelamiento de Barra.

CONCEPCION

(De nuestro corresponsal, por telégrafo)

CONCEPCION 6. — **El Director de Sanidad.**— Después de haber visitado la ciudad de Temucó, llegó anoche a Concepción el Director General de Sanidad, doctor Corvalán Melgarejo.

Hoy se ocupó el doctor Corvalán, en compañía del nuevo inspector sanitario de esta zona, en visitar las poblaciones de Penco y Talcahuano.

CONCEPCION. — **Directorio de la Universidad.** — El tres del presente celebró sesión el Directorio de la Universidad. Fué presidida por don Enrique Molina y asistieron los consejeros, señores Augusto Rivera, Abraham Melo y Néstor Bahamonde y el secretario.

En esta sesión se trató principalmente de asuntos relativos a nombramiento de profesores.

La Morgue.— El Intendente de la provincia don Augusto Rivera Parga ha dirigido al Alcalde una nota en que le ofrece una de las secciones del antiguo manicomio, hoy desocupado, para instalar la Morgue.

(De nuestro corresponsal, por telégrafo)

CORONEL 6.—Ha causado impresión la resolución del juzgado, encargando reo al inspector de policía señor Polidoro Palma, en un sumario que se sigue por evasión de un detenido ocurrida en Junio del año pasado. Estos antecedentes se encuentran en el Ministerio del Interior y la Inspección General de Policías informó a su debida oportunidad al Gobierno, que no existían méritos en contra del inspector Palma, funcionario policial que tiene veinte años de servicio y cuenta con la confianza de lo más representativo que existe en la ciudad.

LOTA 6. — Hoy el Intendente de Concepción ordenó levantar el acuartelamiento de la policía comunal de Lota, con la expresa condición de que los guardianes promotores del desórden que hicieron necesaria aquella medida, permanezcan alejados del servicio hasta el término de las investigaciones que se practican.

SASTRERIA
M. Toledo
29 — ESTADO — 29

Estamos de acuerdo con aquellos que desean ir bien vestidos a costo más reducido. Para conseguirlo visiten, pues, nuestra Sastrería, donde encontrarán un excelente surtido en casimires para ternos y sobretodos.
NOTA.— Nuestro corte y esmerada confección no necesitan recomendarlo.

Bosch
Los legítimos productos Bosch de fama mundial fabricados en Stuttgart, Alemania, llevarán en lo sucesivo el nombre:
» ROBERT BOSCH «
y ésta marca de fábrica
STUTTGART (ALEMANIA) • 1921 •
Unicos Representantes
Saavedra, Bénard y Cía.

BOX

LOS MATCHS DE ANOCHE EN EL HIPPODROME CIRCO

Brillante victoria de Juan Beiza al sexto round

Luis Gómez triunfa sobre Juan Gálvez

Ante una numerosa concurrencia se efectuó anoche en el Hippodrome Circo la velada pugilística organizada por la Empresa Tagini, y cuyo número principal era el match a doce rounds, entre los profesionales del peso liviano Juan Beiza y Manuel Contreras.

Se inició el espectáculo con un encuentro a seis rounds, entre Felipe Moral y Carlos Toro. Este combate fué lleno de interés y durante su desarrollo el público aplaudió la valentía de Toro y su acometividad, cualidades de que hizo gala y que le permitieron hacer una brillante pelea. Moral trabaja bien y con su fuerte punch derecho logró en varias ocasiones colocar K. D. a su adversario. En el cuarto round Toro con un derecho a la mandíbula de su adversario lo hace caer y sin esperar que Moral se incorpore lo castiga en la cabeza. El referee señor Adolfo Eugenin descalificó a Toro y proclamó vencedor a Felipe Moral.

Nosotros estimamos que el fallo fué muy precipitado, ya que el golpe dado por Toro fué obra de la nerviosidad que manifestaba el muchacho, dejando ver claramente que sus intenciones eran sanas. El match Moral-Toro podría repetirse, ya que el fallo no permitió deslindar superioridad.

En seguida se presentaron al ring los boxeadores Luis Gómez de 56 kilos, y Juan Gálvez, de 58 kilos, encargados del match de semifondo a diez rounds.

El encuentro se inició con gran acometividad por parte de Gómez, quien con certeros golpes izquierdos y buenos derechos dominó fácilmente a su adversario. Gálvez parecía no estar entrenado y no hacía su pelea, esperando el final para atacar y tratar de recuperar el terreno perdido. El referee señor Vidaurre, comprendiendo que Gálvez no desarrollaba el máximum de sus energías y sabiendo que no se encontraba entrenado, al principio del quinto round proclamó vencedor a Luis Gómez, descalificando al boxeador Gálvez.

A las 11 1|4 de la noche, subieron al ring los boxeadores encargados del match de fondo.

El anunciador oficial de la Federación de Box de Chile, señor Alfonso Balmaceda Valdés, hizo las presentaciones de estilo:

Juan Beiza, de 59.10 kilógramos y Manuel Contreras, de 60 kilos.

Servía de second a Beiza, su hermano Mario y a Contreras su manager señor Luis Galindo.

Bajo las órdenes del referée señor Federico Helffman, se inició el combate:

Primer round.— Juan Beiza es el primero en romper la guardia de su adversario con un recto izquierdo a la mandíbula, que llega débilmente. Contreras no contesta y Beiza sigue el ataque con repetidos izquierdos a la barba. Mientras Contreras trata de esquivar, Beiza le coloca un fuerte derecho, que obliga a su adversario a cubrirse y buscar el clinch. Separados, Beiza castiga fuertemente la boca de su rival con tres izquierdos consecutivos. Estos golpes desorientan a Contreras, quien no puede golpear, pues sus tiros quedan cortos.

Después de un clinch en que Beiza castiga con ambas manos, Contreras recibe un fuerte derecho de su rival en plena mandíbula, que lo hace doblar las piernas y recurrir al clinch. Round de Beiza.

Segundo round.— Esta vuelta es la repetición de la primera, pues vemos al rápido Beiza castigar constantemente a su adversario con ambas manos, mientras Contreras sólo se defiende malamente y sus golpes o quedan cortos o llegan débiles. Vuelta entera de Beiza.

Tercer round.— Rápido entra Beiza al combate con golpes izquierdos. Contreras contesta el ataque con un fuerte izquierdo al estómago, produciéndose un clinch, en el que Beiza saca partido. Separados, Beiza con gran rapidez coloca un izquierdo seguido de un uppercut derecho que llega débil. Termina esta vuelta con Contreras cubierto y Beiza golpeando con ambas manos. Round de Beiza.

Cuarto round.— En esta vuelta vemos trabajar más a Contreras, pero sin lograr anotarse puntos de importancia a su favor. El combate ha perdido interés, ya que Beiza se limita a hacer una pelea de esquives y parece no querer terminar el combate. Por su parte, Contreras demuestra poco interés en castigar a su adversario. Round de Beiza.

Quinto round.— Es esta la vuelta más favorable a Beiza, ya que logra en dos ocasiones producir el K. D. de su adversario por tres y cuatro segundos. Incorporado Contreras de sus caídas, Beiza lo ataca con tupidas, dándole un fuerte cabezaso en el ojo izquierdo. Los golpes de Beiza parecen no tener la potencia necesaria para liquidar el combate y su rival evita el K. O. recurriendo al clinch. Vuelta favorable a Beiza.

Sexto y último round.—Beiza entra con un fuerte derecho y sigue a su adversario con una tupida que lleva a Contreras hasta uno de los rincones del ring. En esa situación Contreras parece indicar que una de sus manos le falla, pero, sin embargo, entra al combate con debilidad y su golpes son sin dirección. Beiza, que se da cuenta de la situación de su adversario, apura el tren de pelea y castiga con ambas manos, perdiendo dos izquierdos al mentón y localizando su derecha a la barba de su rival con tal fuerza, que parece que Contreras caerá.

Cuando la lucha parecía que terminaría por K. O., uno de los seconds de Contreras lanza la toalla al centro del ring, retirando con esto al peleador del combate. El referée, señor Federico Helffman, proclamó vencedor a Juan Beiza.

Comentario.—En resumen, una interesante noche pugilística. Tres buenos matchs, que, desgraciadamente, no tuvieron el final que el público deseaba.

El match de fondo fué interesante. Beiza, fué el que se encargó de impresionar al público con su rapidez para castigar y esquivar. Nosotros creemos que Beiza podría ser un boxeador con más golpe y mejor dirección en sus golpes, si no exagerara sus movimientos. Anoche actuó bien y al público agradó su escuela.

Los amateurs pueden esperar interesantes peleas de Beiza con varios de nuestros pugilistas del peso liviano.

La actuación de Contreras nos desfraudó. Lo habíamos visto hacer mejores peleas y aún con el mismo Beiza. Anoche no castigó en casi todo el match y lo notamos tímido, causa por la cual creemos no pudo desarrollar sus conocimientos. La potencia de su golpe la perdió, pero esto lo atribuímos a que su adversario no le daba ocasión para localizar bien sus tiros.

LA FIESTA DE AYER EN LA FEDERACION DE BOX DE CHILE

Repartición de los premios a los campeones que vencieron en el último torneo internacional

Ante numerosa concurrencia se efectuó ayer en la Federación de Box una velada que tenía por objeto repartir los premios y diplomas a los diferentes campeones que vencieron en el último torneo internacional.

El presidente de la Confederación, después de haber pronunciado el señor Charme un elocuente discurso, procedió a llamar a los

Los campeones premiados fueron los siguientes: H. Guzmán, E. Dagostino, Luis Fernández, Carlos Abarca, Antonino Parissi, Gerardo Gómez, Eduardo Mackintoch, Ramón Cáceres, Custodio Muñoz, Ovidio Duarte y Adolfo Eugenin.

En seguida se efectuaron lucidas academias, en que los que actuaron, hicieron gala de conocimientos y valentía; entre otras

GRUPO DE LOS AFICIONADOS QUE RECIBIERON AYER SUS TITULOS DE CAMPEONES SUD AMERICANOS

campeones, los que eran saludados cariñosamente por el público.

Al hacer entrega el señor Helffman a la Federación de Box de Chile del premio obsequiado por el señor Ministro de Relaciones, el presidente de la Federación, don Emilio Aldunate, pidió a todos los federados y campeones que se entrenaran rigurosamente a fin de no permitir que el trofeo saliera de Chile.

merecen mencionarse en forma especial la de Carlos Abarca y Antonino Parissi; Zenón Hidalgo y Dionisio Peña.

El boxeador nortino Subercaseaux, se presentó ante el público con un conocido aficionado. Causó buena impresión.

En resumen, un buen programa que fué del agrado del público.

RICARDO LYON BOXING CLUB. Gay N.o 2518.— Esta noche se efectuarán en este Centro los siguientes encuentros:

Tres rounds entre los señores Víctor Pino y Osvaldo Hernández.

Tres rounds entre los señores Domingo Cares y Humberto Miguel.

Cinco rounds entre los señores Guillermo Rojas y Humberto Fuenzalida.

Monólogo cómico por el actor señor Palacios: "El Roto Colgado".

Tres rounds entre los señores Humberto Alvarez y Carlos Rojas.

DESAFIOS.— El aficionado Luis Gómez, de 62 kilos, del Centro Luis E. Bernal B. C., desafía al señor Manuel Rubio, del Gregorio Santa Cruz. Bases: San Pablo N.o 4270.

—El aficionado José Espinosa, de 64 kilos, del Centro Luis E. Bernal B. C., desafía al señor Manuel Oliva, del Centro Lo Negrete B. C. Bases: San Pablo N.o 4270.

—Oscar Cisternas, de 56 kilos, del Benny-Leonard, desafía a los señores Carlos Jara y Arturo Torres. Bases: en San Pablo 1276.

—Luis E. Ortiz, infantil, de 23 kilos, del Centro Benny-Leonard B. C., desafía a cualquier aficionado de su peso y hasta 25 kilos. Bases: en San Pablo 1276, con mi representante H. Vásquez.

NUEVO CENTRO DE BOX.— El Círculo Social del Patronato San Ramón, ha organizado un Centro boxeril que llevará el nombre del distinguido campeón uruguayo, señor Ovidio Duarte Indart.

El Centro está instalado en el barrio Recoleta, Avenida Valdivieso, esquina El Salto.

Las personas que simpaticen con este nuevo Centro y quieran adherirse, pueden pasar al lugar mencionado a firmar los registros to-

LUNES 8
EN
GATH & CHAVES

3 IMPORTANTES REALIZACIONES
TEJIDOS, MENAJE Y TAPICERIA
a precios extraordinariamente bajos

En estas ofertas GATH & CHAVES incluye artículos inmejorables y de indiscutible utilidad en los hogares de las familias que tengan un claro concepto DE LA PALABRA ECONOMIA

Vean la exhibición en nuestras vidrieras

En Tejidos, hay:

SATINES de algodón arrasados, calidad superior, el metro, a. $	2.90
GROS de algodón, especiales para forros, el metro, a. . $	2.50
SEDALINAS de algodón, colores lisos, el metro, tro, a. . . . . . . $	2.20
FRANELAS de algodón, rosa, celeste y blancas, el metro, a. . . . . $	2.50
MOLETONES de algodón apañado, rosa, celeste y blanco, el metro, a $	2.90
BOMBASI de fantasía, especiales para batas, el metro, a. . . . . $	2.90
RATINA en pura lana, surtido de colores, el metro, a. . . . . . $	15.00
VIYELLAS rayadas de lana, especiales para ropa interior, el metro, a. . . . . $	10.50
HERMOSAS FANTASIAS de lana, para vestidos, el metro, desde . . $	18.50
SARGAS de pura lana, en colores lisos, ancho 140 ctms., a $ 18.00 hoy. . . . . $	12.50
GABARDINAS en pura lana, colores lisos, desde. . . . . $	9.50
SARGAS en pura lana, azules y negra, el metro, desde.. .. .. .. $	8.50
GABARDINA en pura lana, azules y negras, el metro, desde.. .. $	16.50
PAÑOS en pura lana, azules y negros, el metro, desde.. .. .. $	15.00
TERCIOPELOS en pura lana, para abrigos, azules y negros, el metro, desde.. .. .. .. $	20.00
TERCIOPELOS MOUFLON, en colores, para abrigos, ancho 1.40 metro, a.. .. .. .. $	25.00
PAÑOS para carpetas de pura lana, ancho 180 ctms., a.. .. .. $	25.00
ZENANAK en lana y seda, para batas elegantes, el metro, a.. .. $	39.50
HERMOSO MOLETON DE LOS PIRINEOS (legítimo), lisos y rayados, el metro, a.. .. .. $	39.50

En Tapicería, hay:

ALFOMBRAS en tripe cortado y tripe rizado, fabricación inglesa, variedad de estilos, dibujos, coloridos y tamaños, desde.. $	79.50
PISOS ALFOMBRAS, felpa Mohair, tripe cortado y pisos pieles, extenso y variado surtido en estilos, dibujos, coloridos y tamaños, desde. . . . . . $	14.50
CAMINOS ALFOMBRA, tripe cortado y tripe rizado, variado y extenso surtido en estilos, dibujos, coloridos y anchos, con bonitas guardas, especial para escaleras y pasadizos, el metro, desde.. .. .. .. $	9.50
CAMINOS YUTO, extenso y variado surtido en colores y anchos, con y sin guarda, especial para pasadizos y escaleras, el metro, desde.. .. .. .. $	6.25
CAMINOS COCO, variado surtido en anchos, con y sin guardas, especial para escaleras y pasadizos, el metro, desde.. .. $	12.50
FELPUDOS COCO, extenso y variado surtido, colores lisos y con bonitos dibujos, desde.. .. .. .. $	28.50
FELPAS, gran surtido en colores, lisos y estampados, ancho 130 ctms., especiales para tapiz de muebles y cortinados, el metro, desde.. .. .. .. $	38.00
TAPICES, Brocatos, Lampas, Mohares, Reps, Tisos, Popelinas, etc., especiales para tapiz de muebles y cortinados, diversidad de estilos, dibujos y coloridos, el metro, desde.. .. .. $	14.50
MADRAS MUSLIN (Gasa), ancho 130 ctms., especiales para cortinados, gran surtido en coloridos y estilos, el metro, desde $	8.25
CREP, género especial para cortinados y cojines, gran surtido en estilos y caprichosos dibujos y coloridos, el metro.. .. .. $	8.90
JUEGOS TAPICES compuestos de 9 piezas: 1 sofá, 2 sillones y 6 sillas, estilo Luis XV y Luis XVI. El juego.. .. .. .. $	250.00
PERGAMOIDE, imitación cuero Búffalo y Marroquí, especial para tapiz de mueble, ancho 130 ctms., varios colores, el metro, desde.. .. .. .. $	13.90
PAÑO, YUTO Y ASPILLERA, especial para carpeta de mesa, variedad de colores, el metro, desde, respectivamente, $ 85.00, $ 24.50 y.. .. .. .. $	24.50
COTY HILO, calidad extra, ancho 160 ctms., colores celeste, rosado, oro y plomo, con bonitos dibujos, el metro.. .. .. $	14.50
PAÑOS PARA ALFOMBRA, gran surtido en colores y anchos, el metro, desde.. .. .. .. $	16.90
CARPETAS DE FELPA, ASPILLERA Y YUTO, gran surtido con bonitas guardas, con y sin flecos, variedad de colores y tamaños, desde, c|u., respectivamente, $ 235.00 y $ 65.00 y.. $	35.00
STORES DE PUNTO, extraordinario surtido, con y sin vuelo, diversidad de estilos y dibujos, c|u., desde.. .. .. $	18.50
CORTINAS DE PUNTO, extenso y variado surtido en estilos y dibujos, con y sin vuelo, desde, el par.. .. .. $	36.50

Cretonas:

GRAN SURTIDO recién llegado, caprichosos dibujos y coloridos, variedad en anchos, el metro, desde,. .. .. .. $	5.50

EN CORBATERIA continúa la
Realización de 100.000 Corbatas de Seda

EN el primer piso sigue la LIQUIDACION DE CIGARRILLOS IMPORTADOS de las mejores marcas extranjeras.

En Comestibles (Subterráneo): OFERTA ESPECIAL DE ACEITE GATH & CHAVES, garantido puro de Oliva, a precios muy reducidos.

MENAJE

En Menaje, hay:

SEMI-PORCELANA Y LOZAS

JUEGOS para mesa de semi-porcelana inglesa, decorados, con guardas y filetes dorados, completos para 12 personas. Las 83 piezas, antes $ 450.00; por el Lunes.. .. .. .. $	370.00
JUEGOS para mesa, de loza inglesa decorada con flores y dibujos, completos para 12 personas. El juego de 83 piezas, antes $ 345.00; por el Lunes.. .. .. .. $	270.00
TAZAS para desayuno, de semi-porcelana inglesa decorada y con filetes dorados, antes, c|u. $ 4.25; por el Lunes, c|u.. .. .. $	3.00
PLATOS de loza inglesa Johnson Bros., extendidos, antes, c|u. $ 2.25; por el Lunes, c|u.. .. .. .. $	1.75
JUEGOS para lavatorios de loza inglesa, decorada, compuestos de 6 piezas, antes, el juego $ 89.50; por el Lunes.. .. .. $	67.50

CRISTALERIA

SERVICIO DE CRISTAL cortado, finísimo, Val S. Lambert, compuesto de 217 piezas, para 24 personas. El juego, antes $ 2,200.00; por el Lunes, a.. .. .. .. $	1,150.00
SERVICIO de cristal de Baccarat, modelo Oeuf, compuesto de 12 copas de agua, 12 de vino Burdeos, 12 Vino Borgoña, 12 verdes, 12 oporto y 1 jarro. El juego, antes $ 342.00; por el Lunes.. .. .. .. $	248.00
SERVICIO de cristal Baccarat tallado, compuestos de 12 copas agua, 12 vino tinto, 12 vino blanco, 12 oporto y 1 botella. El juego, antes $ 296.00; por el Lunes, a.. .. .. $	225.00
SERVICIO de medio cristal "Portieux", modelo Ballon, compuesto de 12 copas agua, 12 vino tinto, 12 verdes, 12 oporto, 12 licor, 12 champagne y 1 botella. El juego, antes $ 150.00; por el Lunes .. .. $	115.00
VASOS de cristal templado, cónico, docena a $ 19.80, $ 16.20, $ 12.00 y.. .. .. .. $	6.00

NIQUELADOS

CAFETERAS Rusas de bronce, niquelado especial, con pequeñas abolladuras, para 12 tazas, antes $ 85.00; por el Lunes .. .. $	39.50
LAS MISMAS, para 10 tazas, antes $ 80.00; por el Lunes .. .. .. $	38.00
LAS MISMAS para 8 tazas, antes $ 70.00; por el Lunes .. .. .. $	32.00
LAS MISMAS para 6 tazas, antes $ 60.00; por el Lunes .. .. .. $	24.00
SERVICIOS para huevos, en bronce niquelado, antes, el juego $ 36.00; por el Lunes .. .. $	17.50
BANDEJAS y Escobillas para recoger migas, en bronce patinado, clase finísima. El juego, antes $ 50.00; por el Lunes .. .. $	19.50
PORTAVASOS de bronce niquelado y bronce patinado, cada uno, antes $ 7.50; por el Lunes .. .. .. $	2.50
BOMBONERAS de cristal, con montura de bronce niquelado, cada una, antes $ 24.00; por el Lunes .. .. .. $	9.80
CAFETERAS filtro niqueladas, a $ 5.80, $ 4.80 y .. .. .. $	4.50
CENICEROS y fosforeras de bronce niquelado, antes, cada una, $ 26.00 y $ 24.00; por el Lunes, a .. .. .. $	9.50

Hay también Teteras, Cafeteras, Mantequilleras, Alcuzas, etc., etc.

PLAQUEES

JUEGOS para té y café de plaqué "Reed & Barton", 4 piezas y bandeja. El juego, antes $ 2,100.00; por el Lunes .. .. .. $	780.00
FLOREROS de plaqué "Reed & Barton", tamaño grande, antes, cada uno $ 220.00; por el Lunes, a .. .. .. $	105.00
FLOREROS de plaqué, antes $ 49.00; por el Lunes .. .. .. $	19.50
BANDEJAS de cristal con armazón de plaqué, cada una, antes $ 132; por el Lunes .. .. .. $	35.00
CUBIERTOS para ensalada, puños de plata 800 cinceladas, por tener pequeños desperfectos, antes, el par $ 105.00; por el Lunes $	28.00
CUCHILLOS para mesa, cachas de alpaca, hoja de acero inglés, docena, antes $ 99.00; por el Lunes .. .. .. $	48.00
CUCHARITAS para té, de "Niquel Silver" garantido, inalterables, docena, antes $ 32.40; por el Lunes .. .. .. $	18.00
CUCHILLOS para cortar pan, antes cada uno $ 4.50; por el Lunes $	2.90
CUCHILLOS para cortar jamón, fiambres, etc., antes $ 5.00; por el Lunes a .. .. .. $	2.90

FANTASIAS

FLOREROS de loza finísima, artísticamente decorados. El par, antes $ 49.00; por el Lunes.. .. .. .. $	35.00
FLOREROS como los anteriores, antes c|u. $ 19.80; por el Lunes $	12.00
FLOREROS de cristal, con aplicaciones de plata, hay los siguientes:	
Floreros, cada uno, antes $ 155.00; por el Lunes $ 70.00	
Floreros, cada uno, antes $ 210.00; por el Lunes $ 85.00	
Floreros, cada uno, antes $ 90.00; por el Lunes $ 45.00	
Floreros, cada uno, antes $ 60.00; por el Lunes $ 34.00	
Floreros, cada uno, antes $ 48.00; por el Lunes $ 27.50	
BOMBONERAS de cristal decorado, antes, cada uno $ 22.00; por el Lunes, a .. .. .. $	10.80
FLOREROS de cristal "Legras", imitación "Galet", antes $ 32.00; por el Lunes, a .. .. .. $	15.00
ENSALADERAS de cristal Bohemia, cortado o decorado; antes cada uno $ 63.00; por el Lunes, a .. .. .. $	35.00
LAS MISMAS, antes, cada una $ 52.00; por el Lunes, a .. .. .. $	29.50
LAS MISMAS, antes, cada una, $ 35.00; por el Lunes .. .. .. $	20.00
GALLETERAS de porcelana, pintada, antes, cada una $ 77.00; por el Lunes .. .. .. $	35.00
CUADROS para comedor, pintados al óleo, antes cada uno $ 215.00; por el Lunes .. .. .. $	95.00

VARIOS

MAQUINAS grandes para limpiar cuchillos, especiales para Hoteles o Pensiones, antes, cada una $ 295.00; por el Lunes, a .. .. $	98.00
ABRE-LATAS modernos, antes $ 4.50; por el Lunes, a .. .. .. $	1.50
CUCHILLOS para cocina, acero "Solingen", cada uno, antes $ 9.00; por el Lunes, a .. .. .. $	5.50
CUCHILLOS para cocina, antes $ 8.00; por el Lunes, a .. .. $	3.90
MAQUINAS para hacer mayonesa, recipiente de vidrio blanco, antes $ 42.00; por el Lunes, a .. .. .. $	25.00
PARRILLAS especiales para tostar pan en el gas, antes, cada una, $ 5.50; por el Lunes, a .. .. .. $	2.90
TIJERAS para podar "Solingen", de la mejor clase, niqueladas, antes $ 25.00; por el Lunes, a .. .. .. $	12.50
TIJERAS como las anteriores, pero sin niquelar, antes $ 20.00; por el Lunes, a .. .. .. $	9.50

Hay, además, infinidad de otros artículos que sería largo enumerar.

NOTAS.-Para los artículos de estas réclames no se admiten cambios ni devoluciones.

GATH & CHAVES

VIDA OBRERA

HOY SE INAUGURAN LAS CLASES EN LOS CENTROS OBREROS DE INSTRUCCION

LA CONMEMORACION DE SUS ANIVERSARIOS SOCIALES DE LAS SOCIEDADES IGUALDAD Y TRABAJO Y MUTUAL DE COMERCIANTES. — EL BANQUETE QUE OFRECERA MAÑANA ESTA ULTIMA INSTITUCION

Esta tarde se inauguran las mantinées sociales en el Ctro Recreativo La Ilustración

El mítin que los obreros celebrarán en la mañana de hoy, para protestar por el alza de las tarifas en los tranvías

ACUERDOS, FIESTAS Y CITACIONES SOCIALES

Asociación de Cuadros Artísticos Obreros de Santiago

EL BENEFICIO AL AUTOR TEATRAL, SEÑOR ACEVEDO HERNANDEZ

Mañana se llevará a efecto en el Teatro Esmeralda, situado en la calle San Diego, al llegar a Avenida Matta, la velada que se ha organizado en honor y despedida del autor teatral obrero, señor Antonio Acevedo Hernández, y que está patrocinada por la Sociedad de Autores Teatrales y esta institución.

En esta velada, que promete resultar de lo más interesante y que a no dudarlo constituirá todo un éxito, tomarán parte los mejores elementos de la Asociación, entre ellos, los señores Luis Barra, Luciano López, la señorita Olivia Otaiza, María Charlini y otras.

Con este motivo, se nos ha pedido encarecer la asistencia a todos los miembros afiliados a esta Asociación a la velada de mañana y que den cuenta de las entradas llevadas a más tardar hoy, a las 6 P. M., en la Sección Obrera de este diario.

PUBLICACIONES DE LA FEDERACION OBRERA DE CHILE

CONSEJO N.o 4 DE MOLINEROS.—Cítase a junta general para hoy a las 10 de la mañana en Santa Rosa 67. En esta reunión se dará a conocer los nuevos rumbos que ha tomado la Federación con los sindicatos por industria y, además, el tesorero los atenderá con nuevas libretas y estatutos aprobados en la última combinación celebrada en Rancagua.

CONSEJO N.o 9 DE SASTRES A. S. Y R. S. — Bastante entusiasmo se nota en el gremio de sastres, por asistir a la gran velada que se llevará a efecto hoy para llegar a un acuerdo de armonía entre las organizaciones existentes.

Otro de los puntos que se tratará en esta asamblea, será el movimiento huelguista de los sastres de Talca.

La asamblea se llevará a efecto en la Federación de Estudiantes, Agustinas 632, a las 2 P. M.

CONSEJO FEDERAL AUTONOMO N.o 10. — La comisión de propaganda de este Consejo nos pide avisar al gremio en general, que hoy a las 10 de la mañana, se llevará a efecto una gran asamblea. En esta comisión se tratará de preferencia el pliego de condiciones que se firmó el año 1919, ante el señor Intendente de la Provincia, y los señores industriales y obreros. Local, San Pablo 1636.

CONSEJO N.o 11 DE VELEROS Y JABONEROS. — Hoy a las 10 A. M., dará en el local de este Consejo, una conferencia el señor Salvador Córdova, miembro de la Junta Ejecutiva Federal.

La conferencia versará sobre los siguientes puntos:

Organización obrera, La Asociación Patronal y Aplicación de los nuevos estatutos.

Se encarece la asistencia y puntualidad en la hora.

Fiestas sociales

CENTRO DEPORTIVO Y RECREATIVO ESPARTA.— La matinee de esta tarde.— Hoy, a las 5 de la tarde se dará comienzo a la matinée en el salón social de la calle Chacabuco, número 14 A. (altos), la que el Directorio del Centro dedica en honor de las señoritas Marta y Marina Berríos, socias de la institución.

Durante esta matinee, y en conformidad a las atenciones que el Directorio hace objeto a sus socias y visitas, las señoritas asistentes serán obsequiadas con dulces y refrescos.

Cítase para hoy, a las 2 y media de la tarde, a la comisión redactora de estatutos, compuesta por los señores: Gustavo Castillo, Constantino Escopelito y José Alfredo Brusi.

HOY INAUGURA EL PERIODO DE SUS MATINEES SOCIALES

En nuestras ediciones anteriores hemos venido dando cuenta de la labor que ha desarrollado durante estos últimos días la comisión de fiestas, con motivo de inaugurar hoy el período de las matinees sociales.

En efecto, para esta fiesta, la comisión no ha escatimado sacrificios a fin de que ella obtenga el éxito alcanzado en años anteriores.

Para el mejor brillo de la matinee, el presidente de la comisión, señor Carlos Gamboa, ha contratado una excelente orquesta para que amenice el baile.

Las señoritas asistentes, serán obsequiadas en esta oportunidad, con pasteles y refrescos.

Se invita a la inauguración de las matinees, a las familias del barrio y relaciones sociales.

SINDICATO DE CHAUFFEURS DE CHILE.— Hoy tendrá lugar en los salones de esta institución, la segunda matinee, de 6 a 8 P. M.

Habrán números de canto.

CENTRO SOCIAL Y DEPORTIVO JACK DEMPSEY.— Hoy llevará a efecto este Centro un baile-concert en honor de las familias del barrio.

SOCIEDAD UNION DE PELUQUEROS.— Hoy, en el salón social, Avenida de La Paz N.o 8, habrá matinee de 5 a 8 P. M., y en la noche, de 9 a 12 P. M., baile social.

Ambos bailes serán amenizados con orquesta.

CUADRO ARTISTICO ROYAL.— Hoy, a las 3 1|4 P. M., se efectuará la velada literario-musical, que este Cuadro viene preparando a beneficio del nuevo teatro, en el local de la calle Bascuñán Guerrero N.o 2032.

La Estudiantina Esmeralda amenizará la fiesta.

CENTRO DE CULTURA SOCIAL SANTIAGO.— Se anuncia para esta noche una velada y baile social, en su local, San Pablo 1276, a las 9 P. M.

CENTRO FAMILIAR LA ESPERANZA.— Hoy habrá un baile familiar, al que se invita a las sociedades amigas y familias del barrio.

LA FIESTA DE HOY EN EL TEATRO-SALON DE LA SOCIEDAD LA UNIVERSAL.— Exito promete la fiesta que la comisión respectiva ha organizado para hoy, y que se llevará a cabo impostergablemente a las 4 P. M.

Para este acto se ha confeccionado un bonito programa.

Terminado el programa literario, se dará comienzo a un baile familiar.

La entrada ha sido fijada en 50 centavos.

—Para hoy, a las 9 A. M., está citada la comisión de fiestas, y para las 10, el Directorio.

CENTRO SOCIAL OBRERO DE LA ESCUELA BENJAMIN FRANKLIN.— López, esquina de Prieto.— Hoy, efectuará este Centro una matinee familiar entre los asociados. Las señoritas asistentes serán obsequiadas con flores y pasteles. Principiará la matinee a las 4 de la tarde.

La Sociedad Mutual de Comerciantes y su aniversario social

RESULTADO DE LAS ELECCIONES PARA LA NUEVA MESA DIRECTIVA.—EL BANQUETE DEL LUNES

Con el mismo o mayor interés han continuado los miembros de la Sociedad Mutual de Comerciantes, especialmente los pertenecientes a la comisión de fiestas, los preparativos para la celebración de su 21.o aniversario social.

De acuerdo con lo establecido en los estatutos, anteayer a las 5 de la tarde, verificó la comisión receptora de votos el escrutinio general de las votaciones realizadas en estos últimos días, cuyo resultado daba las más altas mayorías a los siguientes señores: Luis Cornejo Reveco, Marco A. Fuentes, Juan Bautista Martínez, Gaspar Cid, Luis Barquín, Gabriel A. Jara, Eduardo García, Alfonso Vignes, Amador Marambio, Antonio Guerin, Florencio Castro, Elías Brugere, José Fernández, Emilio Brunet, Eliseo Corona, Juan Rubio, Pedro Donoso, Ernesto Aránguiz y los señores Adolfo Aránguiz y N. Soto, para la comisión receptora de votos.

Proclamadas las más altas mayorías, se oyeron francas manifestaciones de aplausos para los elegidos. El Directorio no pudo constituirse debido a lo avanzado de la hora y al mucho trabajo que le ha demandado los preparativos para el banquete de mañana.

A todas las personas que figuran en esta lista, se nos ha pedido citarlas para mañana a las dos de la tarde, con el fin de celebrar la primera sesión y poder elegir la mesa directiva.

Dentro del programa preparado por la comisión respectiva para hacer los preparativos de esta celebración, figura la junta general que deberá celebrarse mañana a las tres de la tarde, con el fin de verificar la trasmisión del mando de los directores salientes y entrante, en cuya ocasión se le hará entrega al señor Marco A. Fuentes del broche de oro que se acordó donarle como una manifestación de simpatía con motivo de su jubilación.

Asimismo se hará entrega a los socios activos de los diplomas y se hará a la vez la inauguración del mobiliario social.

CENTRO RECREATIVO ARTES GRAFICAS".—A las 5 de la tarde de hoy, en el local social que posee este Centro, ubicado en Eleuterio Ramírez 1357, se llevará a cabo una matinée.

Se invita a las relaciones sociales y vecinos del barrio.

En la Sociedad Igualdad y Trabajo

LA VELADA DE ANOCHE EN CELEBRACION DE SU 28.o ANIVERSARIO SOCIAL

Ante numeroso público compuesto por socios e invitados de otras instituciones amigas, se llevó a efecto anoche, en el local que posee la Sociedad Igualdad y Trabajo, la velada que había organizado esta institución con motivo de la celebración de su 28.o aniversario social.

La velada transcurrió en medio del mayor entusiasmo, siendo aplaudidos diversos números de que constaba el programa.

El número principal, fué sin duda alguna, el discurso pronunciado por el presidente de la institución, señor Félix López, quien fué muy aplaudido y felicitado al terminar.

Se dió por concluída la velada, con un baile social que fué dirigido por el secretario de la institución, señor Oscar Navarrete. Todos los asistentes fueron obsequiados con dulces y refrescos.

CENTRO EXEQUIEL VILCHES.—Hoy se llevar a efecto en este Centro, de 7 a 10 P. M., la matinée que la Comisión de Fiestas ha venido preparando, y a la cual se invita especialmente a las familias del barrio.

CENTRO INSTRUCTIVO "EL DESPERTAR".—Matucana N.o 689.—Desde hoy, en adelante, las matinées, se efectuarán a las 4 en punto. Para la de hoy se invita a las familias del barrio y socios en general.

En la noche habrá baile familiar, a las 9 P. M.

SOCIEDAD "LA DEMOCRACIA".—Diez de Julio 734.—El Directorio de esta Sociedad, ha preparado para hoy, a las 9 1|2 P. M., una velada musical que estará a cargo del profesor que dirigirá de hoy en adelante, la orquesta de esta institución. También coadyuvarán a este programa distinguidos artistas de la Asociación de Cuadros Artísticos.

Se invita a esta reunión a los miembros de sociedades amigas.

Hoy, de 6 a 8 1|2 P. M., se desarrollará una matinée dedicada a las familias del barrio.

Mañana, a las 9 P. M., habrá un baile dedicado a las instituciones amigas.

CENTRO FEMENINO, JUVENIL "LA AURORA".—Hoy, a las cinco de la tarde, habrá matinée amenizada por una buena orquesta.

Entrada, sesenta centavos. Las señoritas tendrán acceso libre.

Centros Obreros de Instrucción

LOS ACTOS SOCIALES DE HOY

Hoy se inauguran las clases en los respectivos centros Ibáñez, en Vicuña Mackenna 1004, y Centro Maipú, en Maipú 56, a las 2 de la tarde.

Las clases gratuitas que se darán son: higiene, inglés, francés, alemán, italiano, ingeniería, dibujo, contabilidad comercial, lectura, escritura, ortografía, música, violín y guitarra.

Después de las clases, habrá en cada uno de los centros respectivos una simpática fiesta para solemnizar el primer día de curso:

Programa del Centro Ibáñez

1. Piano a cuatro manos, por señoritas de los centros.
2. Zapateo, por el socio Carlos Rojas.
3. Poesía, por el socio Segundo Jara.
4. Canciones criollas por don Ramón Núñez.
5. Monólogo por Carlos Rojas.
6. Romanza por el socio Tito Rodrígiez.
7. Diálogo cómico por Lecho Barra y Roberto Meneses.

Programa del Centro Maipú

1. Saludo a las señoras, por un socio del Centro.
2. Canto, por el señor Luciano López.
3. Declamación y canto, por el señor Pepe Cabezas.
4. Variedades, por el señor Guillermo González (petit Chaplín).

CENTRO JUVENTUD ALMAGRO. — Para hoy se ha confeccionado un programa que principiará con una partida de football, en el Parque Cousiño.

En la matinée habrá un baile con acompañamiento de violín y en la noche tocará la orquesta del Centro.

—Cítase a todos los miembros del Centro para mañana a las 9 de la noche a una importante reunión.

MANIFESTACION. — A medio día de hoy el entusiasta presidente honorario de la Federación de Peluqueros, de Santiago, señor Jorge Meléndez, ofrecerá en los comedores del Restaurant Teutonia, un almuerzo al directorio de esta institución y a los miembros que forman el elemento deportivo de la misma.

Acuerdos sociales

LIGA DEL ORDEN SOCIAL. — Mañana tendrá lugar la reapertura del restaurant económico para obreros que ha funcionado durante dos años en San Pablo 1276. Todos los días, a excepción de los Domingos, de 11.30 a 12.30, se sirve almuerzo completo por 60 centavos. Esta obra está a cargo de un comité de señoras de la Liga del Orden Social.

FALLECIMIENTO DE UN PRESTIGIOSO OBRERO.—Ayer ha dejado de existir en esta capital el distinguido obrero, Estéban Pastene, miembro de numerosas instituciones mutualistas de Santiago y de provincias.

El señor Pastene, muere a la edad de 43 años, después de haber desarrollado una labor amplia y tesonera en las diversas filas del proletariado.

Actualmente, el señor Pastene, desempeñaba el cargo de 3.er Alcalde de la comuna de Vitacura.

CASA DEL PUEBLO N.o 1.—Salas 208.—Hoy, a las 4 P. M., el Pbro. don Guillermo Viviani, dará una conferencia social sobre "El anarquismo". El sumario es el siguiente: La anarquía y su obra destructora. La violencia y la revolución. La anarquía y su acción constructora. El comunismo libertario. Crítica de este sistema social.

Podrán asistir a esta conferencia popular las personas que lo deseen. Habrá tribuna libre.

ESTUDIANTINA ESMERALDA.—Bascuñán 542.—Hoy, a las 9 A. M. habrá clase de música para seguir después, de 10.30 a 12 M. una clase de baile.

A las 3.30 de la tarde, en Bascuñán 2030, esta Estudiantina amenizará la matinée que en pro del teatro del Cuadro Artístico Royal llevará a efecto este conjunto.

Se encarece la asistencia para mañana, a las 9 P. M. en Maipú 746 para ensayar.

SINDICATO DE EMPLEADAS DE COMERCIO Y OFICINAS.—Hoy a las 4 P. M., en el salón de la Liga de Damas, Santo Domingo 1274, el diputado señor Joaquín Irarrázaval dictará una interesante conferencia dedicada a las señoritas empleadas en el comercio. En ella dará a conocer a las asistentes, los beneficios del proyecto de ley sobre mejoramiento de la condición de empleados particulares.

Se invita a todas las señoritas empleadas de comercio y oficinas a asistir a este importante acto.

No se necesita entradas.

Habrá números de música.

SOCIEDAD UNION DE LOS TIPOGRAFOS.— Hoy, a las 2.30 de la tarde, se reunirá el directorio de esta Sociedad para tratar una importante tabla. Se encarece la asistencia a los directores que no han asistido a las últimas sesiones.

—Los señores Carlos Sánchez, Aurelio Muñoz, Alberto Parra, Isaac Ezquerra, Roberto Enrique Escobar, Luis Cerda, Juan Briceño, Joaquín Rivera, Humberto Martínez, deben pasar a firmar los registros sociales, por cuanto sus solicitudes han sido aceptadas por el directorio.

UNA EXPLICACION.—El joven aficionado señor Manuel Sánchez, nos pide hagamos pública su excusa por no poder tomar parte en los programas en que se le haya colocado, debido a que se escuentra enfermo.

DEPARTAMENTO DE CONSTRUCTORES DE VEHICULOS DE LA I. W. W.—Para hoy, a las 8.30 A. M. se ha citado a este departamento en el local de la calle San Francisco esquina de Eyzaguirre.

IMPORTANTE CITACION.— El presidente de la Sociedad "La Democracia", don Carlos de la Barra, nos encarga citar para mañana a las 6 P. M., en los salones de nuestro diario, a los presidentes de los siguientes centros: "Instructiva Obrera", "La Ilustración", "Esparta", "Sindicato de Chauffeurs" y "La Esperanza".

Nos reitera rogar encarecidamente la asistencia de los citados señores, pues se trata de un asunto de gran importancia para dichas colectividades.

FEDERACION DE OBREROS DE IMPRENTA DE CHILE.— Sección Santiago.— Hoy a las 10 de la mañana habrá asamblea reglamentaria conforme lo prescrito en el artículo 8.o de los estatutos.

Los federados no deben faltar a esta asamblea en la cual se nombrarán varias comisiones de importancia para la organización.

—Mañana se reunirá el personal de la imprenta Renacimiento, a la salida del taller. El Martes corresponde reunirse al de la Universidad.

—Delegado de la imprenta Marinetti ha sido nombrado don Guillermo Morales, y de la Sección Litofrafía de la imprenta Universo, don Juan Ignacio Gutiérrez.

—Continúa grave el federado Pablo Muñoz en su domicilio de calle Santa Isabel N.o 128.

CENTRO SANTIAGO DE LA UNION NACIONAL.— En la sesión celebrada últimamente, entre otros acuerdos se tomaron los siguientes:

Aceptar como socios a los señores Humberto Bravo, Antonio Guzman y Ernesto Arias.

Depositar $ 2,000 de los fondos sociales, en la Caja de Crédito Popular y el resto en la Caja de Ahorros.

Nombrar director de este Centro al señor Jorge Jara, y delegado ante el Consejo General, al señor Ceferino 2.o Arce.

Actividades obreras en Provincias

DE VALPARAISO

La Sociedad Cooperativa de Chauffeurs y el Sindicato de Chauffeurs. — Hablando con uno de los socios

Consecuentes con las informaciones anteriores, hemos querido ahora preocuparnos brevemente de dos colectividades obreras del vecino puerto, que ocupan un lugar preponderante en el orden social colectivo de las muchas corporaciones de artesanos existentes en Valparaíso. Para este objeto nos pusimos al habla con nuestro amigo el señor Rafael Rocco C., corresponsal en Chile de "El Auto Argentino", y ex-secretario de la Sociedad Cooperativa de Chauffeurs de Valparaíso, quien nos proporcionó los datos que transcribimos.

La Sociedad Cooperativa se fundó el 1.o de Setiembre del año 1915, habiendo hecho desde esa fecha, innumerables beneficios a los chauffeurs que se han cobijado bajo su techo Hoy en día, cuenta con más de 200 socios entre activos y cooperadores.

En sus primeros años de vida, surgió la Cooperativa de Nafta, neumáticos y toda clase de accesorios para automóviles, la que facilitaba al socio buenos ahorros por sus equitativos precios. Todas estas prerrogativas que tenían los profesionales, se concluyeron el año 1920, por causa de algunos malos elementos, que lograron introducirse en los negocios de la sociedad.

Libre de aquellas preocupaciones, mercantiles, los directorios sucesivos de la Cooperativa se han mantenido instalados en un amplio edificio en el que tienen un restaurant y salón de buffet, con billares, una pequeña biblioteca y teléfono para atender a los diversos pedidos que les solicitan a los socios que trabajan al alquiler.

Con su legal personería jurídica, esta sociedad se ha conducido dentro del más estricto respeto a las leyes respectivas, siendo éste el motivo por que las autoridades locales marchan en completa armonía, aún cuando se originan incidentes relacionados con el gremio.

Mantiene canje de correspondencia con las principales sociedades congéneres que existen en diversas ciudades de la República; como asimismo con algunas del extranjero, como ser, del Brasil, Uruguay y el Gran Centro Protección de Chauffeurs de Buenos Aires (República Argentina).

SEÑOR RAFAEL ROCCO CARRASCO

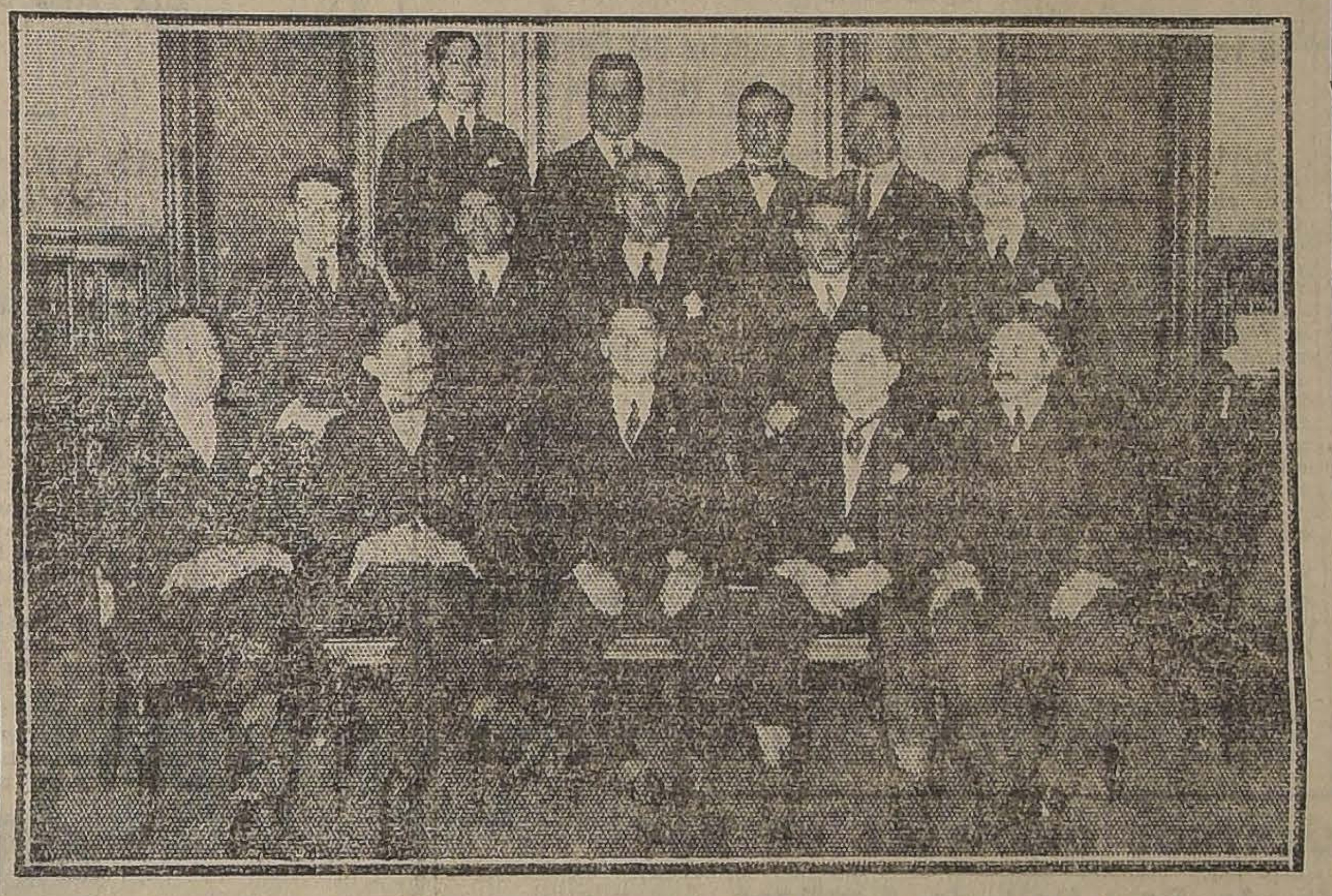

DIRECTORIO DE LA SOCIEDAD COOPERATIVA DE CHAUFFEURS DE VALPARAISO

mos atributos que dan las sociedades de socorros mutuos, además del fondo de reserva que existe para defensa judicial de los miembros que profesión. A esto respecto se le de- Los socios cuentan con los mis- ben muchos servicios al señor don Arturo Cubillos Pareja, presidente honorario y primer abogado de la institución.

Para el paseo anual a los huerfanitos, le cabe el principal papel a la Sociedad por ser la más antigua y por encontrarse dentro de ella el más entusiasta y el más viejo chauffeurs, Montes de Oca.

En el ramo de los "sports", también cuenta esta corporación con buenas "estrellas". Ahí están: Juan Oltmans y don Pedro Arrigoni, dos conocidos "ases" del volante de nuestras pistas.

Juan Castillo y Carlos Rodríguez, caigan presos por accidentes de la dos excelentes campeones de box, que conjuntamente con los foot-ballistas internacionales: Manuel Guerrero y hermanos Paredes, forman con orgullo el elenco deportivo de la sociedad.

En estos momentos el directorio se preocupa de llevar a término grandes iniciativas que harán a la entidad más poderosa.

Damos en seguida la nómina del directorio que rige actualmente:

Presidente, Juan Estay; vice-presidente, Francisco Montes de Oca; secretario, Eliseo Jiménez; pro-secretario, Carlos Peñaloza; tesorero, Custodio Oliva; sub-tesorero, Heriberto Sánchez. Directores: Carlos Muñoz, Emilio Pérez, Emilio Reyes, Ernesto Araya, José M. Arancibia, Nicolás Izquierdo, Alfredo Garzo, y Segundo Venegas.

El Sindicato de Chauffeurs

Esta joven corporación se organizó por elementos dispersos y algunos disgregados de la Sociedad Cooperativa, que no encontrándose en ambiente favorable para sus expansiones espirituales, optaron por reunirse y fundar el 14 de Mayo de 1921 el que es hoy Sindicato de Chauffeurs de Valparaíso.

Su labor societaria es más cultural que material. Para ello tiene al frente de su secretaría al prestigioso chauffeurs Carlos A. Henríquez, escritor y conocido luchador obrero; es además actor dramático. El directorio del Sindicato de Chauffeurs es el siguiente: secretario general, Carlos A. Henríquez; secretario de actas, Luis Astudillo; tesorero, Maximiliano Cataldo. Directores, delegados: José Astudillo, Pedro 2.o Aravena, Ramón Valdivia, Bernardo Herrera, Ramón González, Hipólito Martínez, Víctor Riccardi y Héctor Aquiles.

—El Consejo N.o 9 de Chauffeurs, está desde hace tiempo en receso. Fué su secretario general don Teodoro Boye, y abogaba por la unificación de los chauffeurs de alquiler.

LA LABOR DESARROLLADA POR EL CUADRO ARTISTICO "EL ARTE"

Este conjunto iniciará dentro de poco una temporada teatral en el barrio Estación

Visita a nuestra imprenta

Entre los diversos cuadros artísticos que funcionan en Santiago, y que mayor obra han desarrollado dentro de las sociedades obreras, es sin duda uno de ellos el Cuadro El Arte, que dirige el joven actor nacional señor Pedro Araya.

Fundado el año 1919, hasta la fecha ha venido representando obras de carácter bastante delicado dentro del teatro, y tal es así, que su género actual es el drama, para lo cual cuenta con elementos bastante aplaudidos.

Entre estos elementos se cuenta a la señorita Edit Retamal, que posee una verdadera alma de artista como lo deja de manifiesto en la interpretación de los delicados papeles que la dirección del Cuadro le encomienda.

LOS MIEMBROS DEL CUADRO "EL ARTE", QUE ESTUVIERON AYER EN NUESTRA IMPRENTA

Podemos citar también a las señoritas Elena Rojas, la característica del cuadro, Leonor Méndez, dama joven; Chala Vilches, de igual carácter, y la dama seria señorita Rosa Sepúlveda.

Dentro del elemento masculino cuenta este conjunto con su director, señor Araya, primer actor, característico señor Felipe Ruiz; galán señor Carlos Barra, Carlos Laborderie, Ibar Araya, Carlos Pulgar, genérico Remigio Vargas S., segundo genérico Gabriel Larenas y partiquino, señor Luis Pizarro.

Como apuntador, cuenta el conjunto al señor Luis Pinto.

El Cuadro El Arte, trabaja actualmente en el local de los Ferroviarios, institución ésta que le ha hecho suyo aún cuando la dirección conserva su libertad de acción.

Desde el próximo Sábado, la dirección del Cuadro ha acordado dar veladas todas las noches abriendo con esto la primera temporada teatral obrera que se desarrollará en dicho local y aún, en el mismo barrio.

Para la inauguración de esta temporada, el Cuadro ha acordado poner en ensayo la obra de Carlos Cariola, intitulada "Entre gallos y media noche".

En vista de este anuncio, entre las diversas colectividades obreras del barrio Estación y entre el vecindario mismo, reina un marcado entusiasmo por concurrir a estas veladas que han de ser sin duda el fiel exponente de muchos años de trabajo como lo son los que poseen los jóvenes actores de este simpático conjunto.

En la tarde de ayer recibimos en nuestras oficinas la visita de la casi totalidad de este conjunto, quienes quisieron avisar por intermedio de "La Nación", la temporada que iniciarán y ante la cual no podemos menos que augurarles un feliz éxito.

El Cuadro El Arte, está actualmente afiliado a la Asociación de Cuadros Artísticos Obreros de Santiago, institución esta que lo cuenta como uno de sus mejores elementos artísticos.

Cigarrillos
CASINO
con tabaco hebra y boquilla Ambré.

Citaciones

Sociedad de Artesanos La Unión — A sesión a los inspectores de sanidad para mañana a las 9 P. M.

Sociedad de Socorros Mutuos Bernardo O'Higgins. — Para hoy a las 8.30 A. M., a los miembros del directorio como también a las comisiones de mausoleo y arriendo de local.

Centro Chacabuco de la U. N. — A sesión de directorio para hoy a las 3 P. M.

Sindicato Naciona lde Artes Mecánicas y Ram. Similares. — A reunión de Directorio para mañana a las 6 p media P. M. en Bandera 657 (altos).

Federación Obrera Industrial Chilena. — Al Directorio organizado, a sesión para hoy a las 3 P. M., en Maipú 784.

Sociedad de Inválidos y Veteranos del Ejército y Armada de 1879. — A junta general ordinaria para hoy a las 3 P. M. En esta sesión se declararon las vacantes de vice-presidente y varios directores.

Estudiantina La Unión. — Al Cuadro de ejecutantes a ensayo general para mañana a las 8.30 P. M. en la Academia del maestro Ortiz de Zárate, Maipú 246. Especialmente a los señores: A. Castro, B. Castro, Bustos, Rocco, Fontalba, Olivares, Meneses, Pozo, Zavala, Tungs, Durán, Varela, S. Castro y Arancibia.

Sociedad de Dueños de Carretelas El Progreso. — A junta general para hoy a las 4 P. M. Local: calle Madrid 1340.

Cooperativa de Choferes — A junta general de accionistas para mañana a las 9 y media P. M. en Delicias 1833.

Se comuna al gremio de chóferes en general, que esta Cooperativa no pertenece a la Sociedad de Comerciantes por no haberse cumplido las condiciones que exigió para su ingreso.

Unión en Resistencia de Estucadores. — Para hoy a las 9.30 A. M., en el salón de Arturo Prat, esquina de Copiapó. Especialmente se encarece la asistencia del personal que está en huelga, para darles a conocer la contestación de la firma Franque Julián.

Sociedad de Carpinteros y Ebanistas Fermín Vivaceta. — A junta general extraordinaria para hoy a las 10 A. M. Se dará a conocer la siguiente tabla:

a) Aprobación del balance; b) Reforma de los estatutos; c) Pago de los bonos a las familias que se encuentran con los socios fallecidos.

Sociedad Santiago de Zapateros, Hormeros y Curtidores. — A junta general ordinaria, continuación de la anterior, para hoy a las 9 y media A. M.

Sociedad Músicos de Banda de S. M. — Cítase a asamblea general extraordinaria para mañana a las 4 P. M.

Por ser segunca citación, se sesionará con el número que asista.

Centro de Estudios Sociales J. Domingo Gómez Rojas. — A asamblea extraordinaria, para hoy a las 2 y media en García Reyes, esquina de Romero.

Cuadro Artístico El Despertar. — Matucana esq. Rosas. — Para hoy a las 10 A. M., los aficionados que componen este cuadro, a ensayo ge- **Centro Sportivo Recreativo Presia.** —Para mañana a la comisión de ri- neral. fa a las 9 y media P. M. en el salón de "El Diario Ilustrado", y Martes a la misma hora, a sesión de Directorio.

Centro 21 de Mayo de la U. N. — Para hoy a las 3 P. N. a sesión de directorio.

Sociedad de Pintores Miguel Angel. — A junta general para hoy a las 10 A. M., y a la comisión de contabilidad a las 9.

EXPRESION DE GRACIAS

Damos las más expresivas gracias a las personas que se dignaron acompañar a su última morada los restos de la que fué nuestra querida suegra, madre y abuelita, señora

Albina Díaz Osorio

Santiago, Mayo 6 de 1922.
Arturo Mora, esposa e hijos.

LECHE y CACAO
PEPTONIZADO
es el alimento ideal para niños y enfermos.
En venta: Boticas y Almacenes.
LABORATORIO CHILE :-: SANTIAGO

SASTRERIA "LA MARINA"
SOBRETODOS IMPORTADOS marca Durrberys, y TERNOS sobre medida de casimires netamente ingleses.
Entregamos con grandes facilidades de pago, consulten nuestros precios y condiciones.
(Club 9, N.o 90).
14-Bandera-14

Pianos Automáticos Kimball
Estos instrumentos justifican su alta calidad debido a que han obtenido los más altos premios en todas las grandes exposiciones:
World's Columbia Exposition "1893"; Alaska Yucon-Pacific Exposición 1909 y el Gran Premio de Honor en la Exposición Internacional de Panamá, San Francisco de California 1915.
Se entregan por cuenta de la fábrica con facilidad de pago y a precio de costo.
VERLOS:
MONEDA 1516
Gran existencia de rollos de música para autopianos, precios de fábrica Schimming, desde $ 7.

ASERRIN
BLANCO Y COLORADO
Hay gran existencia. Se vende por mayor y menor. Precios sin competencia.
LA REPUBLICA
BARRACA Y FABRICA
DOMEYKO 2354
Teléfono 182, Parque

MOZO
competente necesitamos, que entienda embalar mercaderías. Informes de honradez indispensables.
CURPHEY y Cía.
Estado 67

DEPORTES

FOOT-BALL

LA INTERESANTE REUNION DE HOY EN LA CANCHA INDEPENDENCIA N.o 1

LOS CUADROS COMBINADOS DE LA ASOCIACION SANTIAGO Y DE LA LIGA NACIONAL DIRIMIRAN SUPREMACIAS POR EL "CAMPEONATO DE SANTIAGO", A LAS 4 P. M.

Importante preliminar a cargo de los Clubs Carioca y Morning Star

Entusiasmo que reina en nuestros círculos deportivos por presenciar estas contiendas

Es tan general el deseo que existe entre nuestros aficionados de conocer a la gente con que cuenta cada colectividad local para cerciorarse personalmente si se ha procedido con acierto o no una vez que quede confeccionado el cuadro representativo de Santiago en el entre-ciudades por el Escudo Van Buren, que todos se aprestan para concurrir en la tarde de hoy a presenciar el encuentro final de los inter-Ligas que se realizará a las 4 P. M., en la cancha Independencia N.o 1.

Hemos dado a conocer en ediciones anteriores la importancia que revisten estos torneos preliminares para la constitución del elenco de la zona central al mismo tiempo que para apreciar las condiciones en que participarán los representantes de Santiago en la concentración que se hará de los probables defensores de Chile en el próximo Campeonato Sudamericano que se realizará en Setiembre próximo en Río de Janeiro.

En cuanto a la competencia por el Escudo Van Buren, este año adquirirá especial importancia. En efecto, el lance que a fines de este mes o a principios del entrante deberá verificarse en Viña del Mar, es decisivo para los colores santiaguinos, pues si Valparaíso logra adjudicarse la victoria quedará definitivamente en poder del valioso trofeo. Esta circunstancia ha dado motivo para que en ambas ciudades se preocupen sus respectivos dirigentes de seleccionar a su exponente más genuino.

Valparaíso querrá en esta oportunidad vengar la derrota que sufriera el año último en esta capital, y Santiago, por su parte, mantener el prestigio que ha logrado conquistarse en esta rama de la cultura física en el país.

Estos antecedentes dan al lance final de los inter-Ligas locales un relieve especial que ha sido justamente apreciado por nuestros deportistas que se aprestan con entusiasmo para concurrir al lugar de la cita.

Sr. E. SANTIBAÑEZ

Sr. E. ROMAN

El preliminar

Una interesante partida oficial por la competencia de la Copa Chile, Sección Uruguay, de la Asociación de Foot-ball de Santiago, constituye el preliminar de la reunión. En efecto, a las 2 1|4 P. M., ante el árbitro señor Octavio Castillo, dirimirán supremacías los primeros cuadros de los clubs Morning Star y Carioca, dos escogidos elencos que cuentan con antecedentes muy honrosos.

Los cuadros se presentarán así:

Carioca F. C.:

Cortés
Correa, Hernández
Barahona, Orellana, Pastén
Campusano, Acuña, Riffo,
Peña Vásquez
O
Vergara Valencia
García, Castillo, Cabrera
Jilberto, Hormazábal, Barrera, cap.
Gómez, Briceño
Hormazábal

Morning Star F. C.

Como se recordará, el Morning permaneció algún tiempo alejado de las pistas de la Asociación Santiago, y el Carioca se inicia en las competencias de esta prestigiosa colectividad después de una brillante hoja de servicios en la Liga Metropolitana de Deportes, en la cual se adjudicó, el año último, después de laboriosa gestación, su trofeo de honor, la Copa Colonias Escolares, uno de los challengers más valiosos que se han disputado entre nuestras corporaciones directrices.

Todo hace presumir, por lo tanto, que el preliminar constituirá un partido que se caracterizará por la rapidez y caballerosidad de que harán gala sus componentes.

SEÑOR ARMANDO ZANELLI, ENTUSIASTA PRESIDENTE DE LA ASOCIACION DE FOOT-BALL DE CHILE

El encuentro de fondo

El árbitro señor Juan Figueroa, llamará a las 4 P. M. a los conjuntos del encuentro de fondo, los que se presentarán en la siguiente forma:

Asociación Santiago (blancos)

Gamboa
Vergara, Witke
J. Godoy, Teuche (cap.), A. Díaz
Legarreta, Quiroga, O. Molina
J. Pardo A. Pardo
O
Castillo Córdova
Gutiérrez, Díaz, Palominos,
Tejo, Arriagada, Trincado
L. Martínez, Román
Santibáñez

Liga Nacional (lacres)

Figuran como reservas por la Asociación Santiago, los señores: Vera, Brito, O. Ernst, Palma, Galleguillos, A. Rojas, Toro, Domínguez, Ramírez, Acuña, Arellano y Mondaca; y por la Liga Nacional los señores: Marchant, Altamirano, M. Acevedo, Cárdenas, Figueroa y Catalán.

Como puede verse, ambos equipos han sufrido algunas modificaciones después de la sobresaliente presentación que hicieron el Domingo último, que es de presumir redundarán en su beneficio.

Indiscutiblemente la brega que sostendrán estas antiguas y prestigiosas corporaciones será laboriosa y llena de alternativas interesantes.

La impresión dejada por el conjunto de la Nacional el Domingo en el partido contra la Liga Obrera es favorable para ella y puede ser considerado como un digno rival del que le presentará la Asociación Santiago. Además, sus hombres se han entrenado con todo entusiasmo y esmero y están dispuestos a defender su ciudadela con todo tesón y empuje.

Sr. G. CASTILLO

Sr. W. TEJO

En cuanto al "once" de la Asociación Santiago, toda apreciación que sobre él se haga resultará inoficioso. El campeón de varias temporadas sucesivas mantiene el cetro del mejor exponente footbalístico local.

En estas condiciones, la contienda de esta tarde adquirirá todos los caracteres de un verdadero acontecimiento deportivo que justifica plenamente el inusitado entusiasmo que reina en nue círculos deportivos por pre ciarla.

El campeón de Santiag

El Consejo Local de San otorgará un diploma de hon la Liga que venza en la cont de hoy, diploma en que se acr tará que el cuadro victorioso campeón de Santiago.

Las localidades

La cancha Independenci tuada en el Callejón del Gu entre las Avenidas General Bu dra e Hipódromo Chile, cuenta cómodas tribunas de primer segunda clase.

El valor de la entrada a llas se ha fijado en 2 y 1 peso, pectivamente.

Tendrán libre acceso a la cha, como en ocasiones anteri las señoras y señoritas que de concurrir a esta reunión.

Importante reunión

A las 6 P. M. de hoy, en Nación", se reunirá el Consejo L cal de Santiago, a fin de res lo concerniente a la constitu del cuadro que representará capital en los próximos entre dades.

Ultima hora

En atención a la resoluci última hora de las Ligas Met litana y Santiago de volver al sejo Local, estas institucione garán el Domingo próximo, vencedor deberá dirimir supr cías con el ganador de la co da de hoy por el título de peón de Santiago.

Con este último lance se p término a los inter-Ligas.

AUDAX ITALIANO v. SPORTIVA ITALIANA DE VALPARAISO

En Quillota se verificará hoy este importante intercity-club match por la Copa Cía. de Seguros "La Italia"

En un carro especial agregado al expreso de las 7.40 de hoy partirán desde la Estación Mapocho los jugadores del Audax Italiano de esta localidad a Quillota, en cuyo espléndido estadio Arredondo se realizará el segundo encuentro con el primer equipo de la Sociedad Sportiva Italiana del vecino puerto, por el hermoso trofeo donado por la Compañía de Seguros La Italia.

Como se recordará, el año pasado se verificó el primer encuentro por este trofeo en esta ciudad, venciendo después de una interesante contienda el team local, por cuatro goals a uno.

De entonces, la Sportiva de Valparaíso ha realizado progresos tales, que la colocan entre los mejores teams de la Liga Valparaíso: buena prueba la dió el Domingo pasado, en que venció al poderoso cuadro del Artillero de Costa por la competencia de esta Liga.

El cuadro local tampoco ha descuidado su preparación, entrenándose diariamente en su espléndido gimnasio. Sus últimos encuentros así lo han demostrado.

La delegación santiaguina como la porteña llegarán a Quillota acompañadas de numerosos miembros de las colonias residentes, lo que dará motivos a estrechar aún más los indisolubles lazos de armonía y compañerismo que existen entre estas conocidas instituciones.

Como preliminar de esta importante reunión jugarán los segundos cuadros de ambas instituciones, en competencia por once medallas obsequiadas por el señor Atilio Bacigalupo.

Los cuadros del match de fondo se colocarán en la siguiente forma, bajo las órdenes del árbitro oficial santiaguino Sr. Francisco Riveros:

Sportiva Italiana

H. Reginato
E. D'Amico, T. Sambucetti
S. Schiaffino, T. Sabaino G. Sabaino
I. Sabaino, D. Sabaino, Peragallo (cap.), Bonasco, V. Giagnoni
O
P. Manni, E. Scaia, N. Brussadelli, L. Roatti, H. Moccia
D. Fruttero, A. Donati, C. Fruttero
P. Donati, A. Cassigoli
I. Valpreda

Audax Italiano

Los locales serán atendidos y festejados por la Sportiva con diversos festejos, entre los cuales se destaca un banquete de 200 cubiertos.

ENTRE OFICINAS BANCARIAS

El partido de hoy entre el Banco Español de Valparaíso y el de Santiago

Se verificará a las 10 A. M. en la cancha del English F. C. Los festejos en honor de los visitantes

Desde anoche son huéspedes del Banco Español de Chile F. C. de esta ciudad, los entusiastas jugadores de la oficina de Valparaíso, que vienen como embajada de acercamiento con sus congéneres de Santiago, y a realizar un encuentro de foot-ball, reunión que se realiza anualmente con gran entusiasmo.

Esta vez, ambas instituciones se han esmerado en presentarse a esta justa premunidos de un prestigio muy bien ganado, lo que hace augurar al match de hoy interesantes alternativas.

El lance se verificará en la cancha del English, a las 10 A. M.

Los cuadros se presentarán en la siguiente forma, bajo las órdenes del referée señor Alfredo Betteley:

Valparaíso:

Nugent
Peralta (cap.), Marraccini
Chellew, Schenig, Orellana
González, Cademartori, Sidotti
Espejo Palacios
O
Cea M. A. Alfonso
R. Pérez, G. Silva cap., A. Barraza
C. Tapia, H. Parra, D. Fletcher
R. Rojas, A. Casabonne
D. Fuenzalida

Santiago

Reservas: Por Valparaíso, los señores Morgado, Tapia y Peralta; y por Santiago, los señores H. Lisboa, H. Peña y O. Lobo.

En cuanto a los festejos preparados por los miembros del club local, se ceñirá al siguiente programa:

10 A. M.—Match de foot-ball en la cancha del English F. C., amenizado por el Orfeón de Policía.

1 P. M.—Almuerzo en el Restaurant del Cerro San Cristóbal. Programa musical por la banda del Regimiento Buin N.o 1.

4.30 P. M.—Recepción en el Club Social de la S. M. de Empleados de Bancos.

5.30 P. M.—Lunch de despedida en el Mundial Hotel. Orquesta.

En los Campos de Sports de Ñuñoa

LA REUNION CON QUE LA LIGA SANTIAGO INAUGURA SU TEMPORADA

Hoy la Liga de Football de Santiago realizará una fiesta deportiva para inaugurar las canchas de los Campos de Sport de Chile (Ñuñoa), que en adelante ocupará, de acuerdo con las condiciones de arrendamiento, para sus matchs oficiales y especialmente para sus competencias especiales, tales como intercyties o interligas.

La reunión de hoy consistirá en el desarrollo de un programa de football que estará dividido en dos partes: la primera es un campeonato en que participarán los clubs de la primera división y de la intermedia, separadamente, y la segunda consistirá en un campeonato para los cuadros de las divisiones segunda y tercera.

Los primeros encuentros se jugarán a la 1 P. M., actuando de referees los señores Ramón L. Hernández, Manuel Vergara, Carlos Tagle, Luis Zegers Hempel, Adolfo Pérez y Alfredo Guzmán.

El calendario de los matchs de las distintas divisiones es el siguiente:

Primera división:

1.o Carlos Walker 1.o v. Manuel Acevedo 1.o

2.o Submarino 1.o v. Santa Elena 1.o

3.o Fábrica de Vidrios 1.o v. Alianza.

División intermedia:

1.o Fábrica de Vidrios 2.o v. Loma Blanca.

2.o Arauco v. National Sporting.

3.o Aviador 1.o v. Unión Madrid 1.o

Segunda división:

1.o J. M. Infante B. v. Sportivo Ecuador B.

2.o Alberto Downey v. S. Ecuador A.

3.o Submarino 2.o v. Manuel Acevedo 2.o

3.o J. M. Infante A v. White Star 1.o

5.o Carlos Walker 2.o v. ganador del primer match.

Tercera división:

1.o Fábrica de Vidrios 3.o v. White Star 2.o

2.o Unión Madrid 2.o v. Santa Elena B.

3.o J. M. Infante B v. Aviador B.

4.o Fígaro v. J. M. Infante A.

5.o Aviador A v. Santa Elena A.

Las entradas a los jugadores serán entregadas a los interesados por el tesorero de la Liga, señor Alfredo Guzmán Z.

Se nos encarga recomendar a todos la puntualidad en la hora, pues sólo habrá espera de 15 minutos para los primeros matchs y los siguientes deberán jugarse a continuación con la menor pérdida de tiempo posible.

Antes de terminarse un encuentro, los cuadros que deban jugar a continuación, deberán estar listos para entrar a la cancha y el que no se presente será declarado perdedor.

El valor de la entrada con derecho a tribunas se ha fijado en la suma de un peso.

LOS ENCUENTROS OFICIALES DE HOY

Asociación de Foot-Ball de Santiago

PARTIDAS	Canchas	Horas	Arbitro	Directores
Copa Chile (Uruguay)				
Morning Star I c. Carioca I	Independencia 1	2.15 P. M.	Octavio Castillo	Salinas, Basáñez y Castelló
Copa Arauco (Uruguay)				
Internado II c. Instituto Nacional I	Independencia 1	10.30 A. M.	J. L. Huerta	R. Vergara
Copa Poblete (Argentina)				
U. S. Eugenio II c. Guacolda II	Independencia 2	10.30 A. M.	F. Riveros	Del. Guacolda
Copa Blanco (República)				
Magallanes III c. Universo III	Independencia 1	9.15 A. M.	J. B. Lapiedra	R. Vergara
Arco Iris III c. Britania III	Independencia 2	9.15 A. M.	E. Tessada	Del. Guacolda
5 de Abril III c. F. Libertad III	Cancha N.o 3	10.30 A. M.	R. Aguirre	Mario Muñoz
Copa Blanco (Chile)				
U. S. Eugenio III c. Badminton III	Badminton	10.30 A. M.	H. Moscoso	Schmidt
Ibérico III c. Wanderer III	Cancha N.o 3	9.15 A. M.	O. Gallardo	Del. F. Libertad
Santiago III c. Morning Star III.	Santiago	10.30 A. M.	Juan Jiménez	J. Díaz
Copa Ecuador				
Britania IV c. Santiago IV	Santiago	9.15 A. M.	J. B. Muñoz	Del. Britania
B. Central IV c. Badminton IV	Badminton	9.15 A. M.	L. Huerta	Schmidt

Liga Metropolitana de Deportes

PARTIDAS	Canchas	Horas	Arbitro	Directores
Campeonato				
República c. Gold Cross	Metropolitana	1.45 P. M.	J. Sepúlveda	F. Barros
Unión c. Maestranza	Metropolitana	3 P. M.	F. Jiménez	F. Barros
1.o de Mayo c. Dublín	Metropolitana	4.15 P. M.	E. Macdonald	F. Barros
Primera División				
Unión Argentina c. E. de Aviación	Maestranza	3.45 P. M.	Ernesto Lecaros	Aravena
División Intermedia				
Capitán Prat c. Maestranza II	Maestranza	10.30 A. M.	R. Barrueto	Rojas
Small Star c. José Tocornal	Santa Filomena	3.45 P. M.	A. Barahona	Díaz
Segunda División				
Dublín II c. Unión II	Metropolitana	10.30 A. M.	J. Salinas	Reyes
1.o de Mayo II c. J. Tocornal II	Tocornal	10.30 A. M.	L. Pérez	Prieto
Jorge V c. Universal	Tocornal	3.45 P. M.	V. Montalva	B. Saldías
Juan Trías c. Mac-Kay	Tocornal	2.15 P. M.	B. Alvarez	B. Saldías
Tercera División				
Molina Lackington c. Wellington	Santa Filomena	2 P. M.	Juan Meyer	Díaz
1.o de Mayo Juvenil c. Unión Argentina II	Olimpia	9.15 A. M.	Jaime Serra	Reyes
Unión Cordillera II c. Capitán Prat II	Maestranza	2.15 P. M.	L. Cerda	Aravena
Jorge V II c. Mac-Kay II	Maestranza	9.15 A. M.	José Gacitúa	Rojas
Zenteno III c. 1.o de Mayo III	Metropolitana	9.15 A. M.	Víctor López	Reyes

Liga Infantil de Foot-Ball

PARTIDAS	Canchas	Horas	Arbitro	Directores
Segunda División. Serie B.				
Wanderer c. U. San Eugenio	San Eugenio	10.45 A. M.	Vera	Laval
Capitán Scott II c. Cifuentes II	Olimpia	10.45 A. M.	Pino	Reyes
Tercera División				
Santiago III c. Asunción	Infantil	10.45 A. M.	Weitz	Planas
Buenos Aires c. Teniente Godoy III	Infantil	9.45 A. M.	Weitz	Planas

ASOCIACION ATLETICA Y DE FOOT-BALL DE SAN MIGUEL.—Partida para hoy:

Pensylvania I con Defensores de Chile II; cancha: de la Asociación; hora: 4 P. M.; árbitro: señor Emeterio Aguirre.

Directores de turno: señores J. Otaiza y Juan Durand.

MORNING STAR F. C. III CON SANTIAGO F. C. III.—Esta partida se jugará hoy, a las 10 A. M., en la cancha del Santiago, (Panteón).

GENERAL BORGOÑO I Y II v. VILLASECA I Y II DE BUIN.—Pensylvania I v. Defensores de Chile II.—A la 1.30 P. M. jugarán los segundos equipos del Borgoño y Villaseca, en la cancha de la Asociación San Miguel (paradero N.o 4), y a las 2.30 los primeros; partidas éstas que serán interesantes, pues ambos clubs cuentas con buenos jugadores.

No menos interesante será la que sostendrán el Pensylvania I con el Defensores II, a las 4, ante el árbitro señor Emeterio Aguirre, en competencia por la primera serie de la Asociación San Miguel.

TENIENTE GODOY INFANTIL III v. BUENOS AIRES INFANTIL III.—Este encuentro por la Liga Infantil, 3.a serie, se jugará hoy, a las 9.45 A. M., en la cancha Infantil, ante el árbitro señor Arturo Weitz.

GALVARINO INFANTIL I v. ESCUELA SUPERIOR N.o 5.—General Borgoño II v. Profesores Escuela N.o 182.—Hoy en la mañana practicarán en la cancha de la Asociación San Miguel estos equipos. Los infantiles jugarán a las 9, sirviendo de preliminar a la partida de los profesores con el Borgoño, quienes jugarán a las 10 A. M.

ASOCIACION DE REFEREES DE CHILE.—(Sección Santiago).—El Directorio de esta corporación se reunirá mañana, a las 9 P. M., en los salones de "La Nación", a fin de tratar importantes asuntos.

GUACOLDA 2.o v. UNION SAN EUGENIO. — Hoy, a las 9.45 jugarán los equipos arriba nombrados, en la cancha Independencia N.o 2.

LA IMPORTANTE REUNION DE AYER EN "LA NACION"

LAS LIGAS METROPOLITANA Y SANTIAGO REINGRESAN AL CONSEJO LOCAL

Este organismo designa una comisión para que dicte un nuevo Reglamento, que refleje fielmente las aspiraciones de todas las Ligas locales.

El organismo que dirige el football en esta ciudad, con el nombre de Consejo Local de Santiago, vió hace algún tiempo alejarse de su seno, a dos de las corporaciones que primitivamente lo formaban, — las Ligas Metropolitana y Santiago — y aunque en aquella oportunidad declaró el Consejo Superior de la Asociación de Foot-ball de Chile que aquél podría continuar desarrollando su labor como si en nada se hubiera modificado su existencia legal, el alejamiento de las citadas organizaciones hubo de ser lamentado — y en realidad lo fué en nuestras columnas — como se lamenta un accidente capaz de repercutir desventajosamente en el desenvolvimiento normal de las actividades footballísticas de un pueblo; porque la verdad es que en todo caso se había restado una fuerza apreciable a la colectividad que dirige en Santiago el viril deporte, y si bien es cierto que no por eso se resentiría de una manera sensible la eficiencia de su acción, no lo es menos que siempre es deplorable ver que la discordia se abre paso allí donde una obra noble y patriótica reclama el concurso generoso y eficaz de todos.

SEÑOR JORGE ASTETE DIAZ, PRESIDENTE DE LA LIGA DE FOOT-BALL DE SANTIAGO

El cisma que con el retiro de las Ligas citadas se produjo, ha quedado, felizmente, solucionado en una reunión que se efectuó anoche en nuestro diario, a invitación del presidente de la Asociación de Foot-ball de Chile, señor Armando Zanelli, quien presidió el acto.

Es muy halagador hacer constar que el debate se mantuvo en todo momento dentro de la más absoluta serenidad, imperando invariablemente el deseo de encontrar la fórmula de avenimiento adecuada y que consultare las verdaderas conveniencias del deporte, fórmula a lo que, felizmente, se llegó como puede verse en el acta que reproduciremos más adelante.

"La Nación", que vió nacer bajo su propio techo a la prestigiosa entidad santiaguina y que, aún más, contribuyó a darle vida, cumplió entonces con el deber de hacer un llamado a la concordia. Natural es, pues, que nuestro diario celebre hoy como un gran triunfo, lo que ayer auspició desde sus columnas, y que bajo este mismo techo se ha llevado a la práctica, gracias a la inteligente intervención del prestigioso deportista señor Zanelli.

El acta que se levantó en la reunión de anoche, es del tenor siguiente:

"Invitados por el señor Armando Zanelli, presidente de la Asociación de Foot-ball de Chile, se reunieron en los salones de "La Nación" los miembros que componen el Consejo Local y los presidentes de las Ligas Metropolitana y Santiago, señores Prieto y Astete, respectivamente.

El señor Zanelli hace una exposición de las dificultades que se han suscitado en el foot-ball santiaguino, lamentando las incidencias que han ocurrido, y propone el ingreso al Consejo Local, de las Ligas Metropolitana y Santiago, lo que es aceptado por los representantes de estas instituciones, en bien de la armonía del foot-ball local y como una deferencia especial a la persona del presidente de la institución dirigente, señor Zanelli.

SEÑOR JOAQUIN PRIETO CONCHA, PRESIDENTE DE LA LIGA METROPOLITANA

Integrado el Consejo Local con los señores delegados de las Ligas Santiago y Metropolitana, celebra este organismo regulador una sesión extraordinaria en que, presidida por el Sr. Zanelli, se toman los siguientes acuerdos:

1.o Designar una comisión compuesta por los señores Zanelli, Prieto y Fanta, para presentar, de la fecha en quince días, un nuevo reglamento por los cuales deberá regirse en adelante el Consejo Local. Este nuevo reglamento entrará en vigencia después de aprobado por el Consejo Superior de la Asociación de Chile.

2.o De conformidad con los reglamentos del escudo Simpson, se celebrará mañana una reunión del Consejo para resolver sobre los interligas, y

3.o Las Ligas Metropolitana y Santiago presentarán sus formularios de jugadores y demás requisitos, una vez aprobados los nuevos reglamentos que dicte el Consejo Superior de la Chile".

Santiago, 6 de Mayo de 1922.

Firmados: Armando Zanelli, presidente de la Asociación de Football de Chile. — Jorge Astete, presidente de la Liga de Santiago.— Joaquín Prieto, presidente de la Liga Metropolitana. — Rosalindo Gómez, presidente de la Liga Arrieta. — Alberto Parodi, delegado de la Liga Infantil. — Mario Muñoz, delegado de la Asociación Santiago. — Carlos Fanta, presidente de la Liga Nacional.

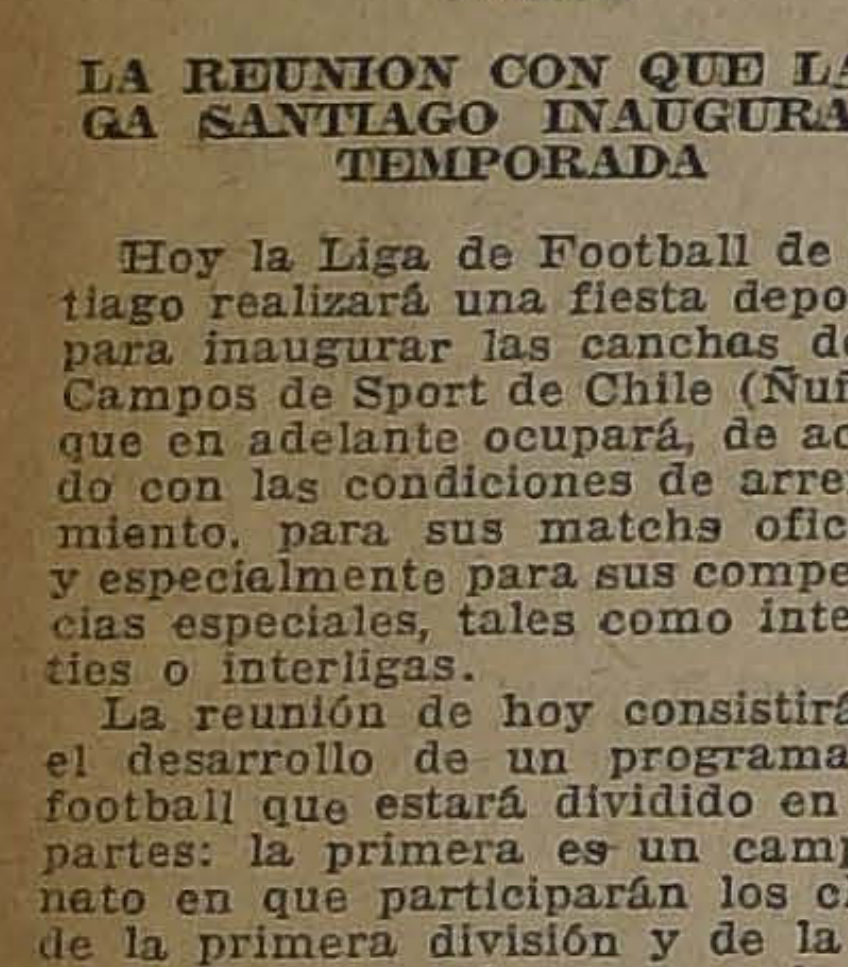
SI SU PIANO
NECESITA COMPOSTURA
diríjase usted al
Almacén de Pianos
César Rau
MONEDA 1375
CASA ESPECIALISTA EN REPARACIONES DE TODA CLASE DE PIANOS Y AUTOPIANOS.— TRABAJOS GARANTIDOS
PRECIOS MODICOS

BICICLETAS
PEUGEOT - RAILEGH - EXCELSIOR
Motos TRIUMPH de 4 H-P.
OCASIONES en MOTOS USADOS TRIUMPH PEUGEOT
Julio Hamel - Delicias 1932

CICLISMO

LAS INTERESANTES CARRERAS DE HOY A BENEFICIO DE LA BRIGADA DE SCOUTS CLAUDIO VICUÑA

Se iniciarán a las 2 P. M. en el Velódromo del Parque Cousiño

Una interesante fiesta se desarrollará en la tarde de hoy en el velódromo del Parque Cousiño con motivo de la reunión que ha organizado el Club Ciclista Comercio a beneficio de la Brigada de Scouts "Claudio Vicuña".

El club organizador, convencido de los beneficios que a los conciudadanos reporta la institución de los Boy-scouts, ha dedicado a ella la totalidad del producido de esta reunión y hace un llamado al público de Santiago, por nuestro intermedio, para que coopere a esta iniciativa altruista.

El programa que se desarrollará es nutrido y de interés: 7 pruebas para las distintas categorías, donde sobresale el campeonato de los 20 kilómetros que ha congregado al núcleo más escogido de los campeones y corredores de 1.a categoría.

Se ha intercalado en el programa una carrera de girl-guides, cuyas condiciones se expresarán en la cancha, según sea el número de participantes.

EL PROGRAMA

Damos a continuación el programa que se desarrollará:

1.a carrera.— 6,000 metros, 1.a categoría.
2.a carrera.—8,000 metros, campeones.
3.a carrera.—2,000 metros, para scouts.
4.a carrera.— 5,000 metros, 2.a categoría.
5.a carrera.— 3,000 metros, 3.a categoría.
6.a carrera.— 2,000 metros, para scouts.
7.a carrera. — 20,000 metros, campeones y 1.a categoría.

Durante el concurso se verificará en el centro del velódromo un animado baile, aprovechando la concurrencia de la banda del Regimiento Cazadores.

Atendiendo al entusiasmo que reina en nuestros círculos pedaleros, el espectáculo de hoy adquirirá seguramente especial brillo.

Cuando los ciclistas vean que un numeroso público los admira, sentirán sus músculos fortalecidos por la idea que nace desde sus corazones juveniles al convencerse de que con su actuación aportan una pequeña ayuda a una institución de grandes merecimientos y que desarrolla una gran obra educativa y social.

TIRO AL BLANCO

LOS CAMPEONATOS DE HOY EN EL STAND DEL CLUB NACIONAL

En el Polígono que posee el Club Nacional en la Avenida Recoleta, se llevarán a efecto hoy dos interesantes competencias, en la que participarán los mejores campeones de Santiago: el certamen de tiro de rifle y el de tiro de duelo.

Sabemos que hay gran entusiasmo en la competencia individual de rifle, donde, además de participar los nuevos campeones, también tomarán parte los conocidos campeones señores Alberto Lira Orrego, Antonio Neubauer L., Antonio Martín, Arístides Sharpe, Maximiliano Castro y Casiano Alcalde.

En el certamen tiro de duelo sabemos que hay mayor número de inscritos que en el certamen anterior; ya que, además de participar los especialistas en esta clase de armas, señores Héctor Zañartu Prieto, Enrique Botinelli, Jorge Silva Somarriva, Pablo Ramírez, Darío Zañartu y Eulogio Duarte, también participarán el conocido campeón porteño señor Eugenio Escobar Cerda y el campeón de Chile en revólver y pistola, señor Luis Vargas.

Las personas que se interesen por presenciar estas grandes competencias, tendrán entrada gratuita.

Agradecimientos

En la imposibilidad de agradecer personalmente a los estudiantes de las diversas Escuelas y corporaciones que, con la espontaneidad e impulsos generosos de abnegación y de sacrificios, propios de la juventud, han querido contribuir a solemnizar con brillo especial el traslado de los restos de mi inolvidable esposo, don Arturo Sierra, lo hago por intermedio de la prensa.

Será el lenitivo más dulce que mitigue las angustias de mi alma dolorida, recordar que Arturo supo captarse la estimación, el cariño y respeto de sus alumnos y compañeros, hasta el grado de exteriorizarlo de una manera que honra tanto su memoria como compromete para siempre mi gratitud.

A los estudiantes nacionales y a los de las Repúblicas vecinas, mis más sentidos agradecimientos.

RAQUEL DELANO DE SIERRA.

AUTOMOVILISMO

EL CIRCUITO SANTIAGO-MALLOCO-SAN BERNARDO-SANTIAGO

EN ESTA IMPORTANTE PRUEBA ORGANIZADA POR "LA NACION" SE DISPUTARAN LA COPA VISCOSINE Y OTROS VALIOSOS PREMIOS DONADOS POR PRESTIGIOSAS CASAS COMERCIALES

Los más sobresalientes motociclistas de la capital harán el mismo día igual recorrido

Probable concurrencia de los automovilistas porteños

La competencia automovilística que a iniciativa de "La Nación" se realizará el 21 de Mayo próximo, sobre el recorrido de Santiago-Malloco-San Bernardo-Santiago, ha despertado, como es natural, inusitado entusiasmo entre los aficionados a esta clase de pruebas. Desde luego se puede anticipar, sin temor a equivocarse, que este circuito será un verdadero éxito.

El público espera la fecha fijada a este torneo con el interés que, como es natural, debe tener por presenciar una lucha de esta índole, que tiene para todos un carácter especial de novedad, ya que desde hace tiempo no se verifican contiendas de esta especie, en las que siempre intervienen los más intrépidos automovilistas.

EL CONCURSO DE LAS CASAS COMERCIALES

El comercio, por su parte, ha cooperado con toda liberalidad al éxito de este torneo, poniendo a disposición de este diario, el que a su vez los pondrá en manos de la Sociedad Deportiva Automovilística de Santiago, numerosos objetos de arte y premios de valor para estimular con ellos a los competidores.

Entre esos objetos de arte figura, en primer término, la Copa Viscosine, valioso challenge donado por el señor Pilade Massa, dueño del establecimiento comercial que lleva su nombre.

La Copa Viscosine está destinada a premiar al ganador del circuito, quien recibirá además un juego completo de cuatro forros y cuatro cámaras, obsequiados por la casa Huth y Cía., a nombre de sus representados, The Dunlop Rubber Co. Ltd., con la condición de que aquél haya usado durante la prueba los accesorios con la marca de la firma que hace el obsequio.

Los señores Huth y Cía han ofrecido, además, conceder un descuento del 25 por ciento sobre los premios corrientes a todos los pilotos que equipen sus coches con neumáticos Dunlop.

La casa Gibbs obsequiará un valioso premio para el auto Ford que haga el recorrido en menor tiempo.

La casa Magnani y Giovinazzi ha obsequiado, igualmente, un premio para el auto Ford que ocupe el 2.o lugar en la clasificación final.

Los señores Huidobro y Ocampo y otras prestigiosas firmas comerciales han ofrecido también cooperar con algunos premios al éxito de esta prueba.

La Anglo-México, sociedad importadora de nafta Energina, donará también un bonito premio al triunfador del día.

Las casas Morrison y Cía., importadora de las autos Buick; Alcalde y Larraín, que trabaja en artículos para automóviles; la casa Graham Rowe, importadora de los neumáticos Goodyear, y el señor Luis Reyes R., agente exclusivo de los neumáticos y cámaras Fisk, han ofrecido también premios de mérito.

Por su parte, "La Nación" obsequiará medallas a todos los pilotos que hagan el recorrido dentro de un tiempo máximo que se fijará oportunamente.

Los trofeos se exhibirán oportunamente en una de las más conocidas casas comerciales de la capital.

LOS MOTOCICLISTAS

Son numerosos los motociclistas que se aprestan para intervenir en esta competencia.

La participación de ellos dará a la prueba extraordinaria importancia.

Por resolución de la Sociedad Deportiva Automovilística, los competidores serán divididos en dos grupos automovilistas y motociclistas, y correrán separadamente.

Se establecerán también premios por separado para los concursantes de esta última categoría.

Numerosas casas comerciales, según se nos ha informado, contribuirán espontáneamente con algunos trofeos destinados a premiar a los que intervengan en la carrera de motos.

Las inscripciones para esta prueba son de igual valor y se reciben conjuntamente con las de automovilismo, en este diario, donde se atiende diariamente a los interesados.

La cuota de inscripción ha sido fijada en 25 pesos por competidor.

PARA LOS ESTUDIANTES POBRES

El producido de las inscripciones se destinará a un fin muy simpático, cual es el de prestar una modesta ayuda a la Liga de Estudiantes Pobres, benéfica colectividad que persigue un objetivo tan noble como la mejor inspirada de las instituciones deportivas: contribuir al engrandecimiento nacional, protegiendo a los estudiantes escasos de recursos, así como éstas últimas buscan el perfeccionamiento físico de la juventud, que también es principio de grandeza.

FIN PATRIOTICO DE LA PRUEBA

En el seno de la Municipalidad de Santiago y de las corporaciones edilicias de las comunas por donde pasarán los autos concursantes, ha hecho la mejor impresión la iniciativa de este diario, por considerarse que este número deportivo de tanta atracción para el elemento popular y para cuantos saben admirar la destreza y el arrojo, viene a imprimir mayor interés a los programas confeccionados por las administraciones locales con el objeto de celebrar el glorioso aniversario del 21 de Mayo.

LA PISTA

Las mismas corporaciones edilicias pondrán, por consiguiente, todo interés en cooperar al arreglo de los caminos por los cuales se hará el recorrido y en reglamentar el tráfico el día de la prueba.

Todas ellas dictarán, asimismo, las medidas necesarias a fin de que se respeten las órdenes para alejar toda posibilidad de atropello o accidente.

El estado de los caminos, por otra parte, es bueno, según hemos podido imponernos, personalmente primero, por haber hecho el recorrido, y según informaciones que nos han suministrado últimamente algunos de los futuros competidores de la prueba que ya han empezado a prepararse para estar el día 21 en condiciones de hacer con éxito el circuito.

Las carreras, tanto de autos como de motos, podrán ser presenciadas sin peligro alguno por el público, especialmente desde la Avenida Subercaseaux, que presenta comodidades y seguridad a quienes quieran esperar las llegadas.

LOS PUNTOS DE CONTROL

La Sociedad Deportiva Automovilística de Santiago, a cuyo cargo estará, como hemos dicho, la dirección técnica de la carrera, establecerá puntos de control en Malloco y San Bernardo.

Las largadas se harán de cinco en cinco minutos, desde las 9 de la mañana.

Se ha fijado como punto de partida el término de la calle Exposición, y como meta una señal especial que se pondrá en la Avenida Subercaseaux, frente a la Capilla Nueva.

LOS AUTOMOVILISTAS PORTEÑOS

Podemos anticipar que, según se nos informa, algunos entusiastas y expertos pilotos del vecino puerto se preparan para intervenir en la competencia del 21 de Mayo.

La noticia tendrá que impresionar favorablemente a los buenos corredores de la capital, quienes, sin duda, pondrán mayor empeño para tener una lucida actuación en este importante circuito.

De este modo promete adquirir la competencia los caracteres de un entreciudades, ya que no cabe duda que se entablará reñida lucha entre los más sobresalientes automovilistas de Valparaíso y de Santiago.

ATLETISMO

CENTRO DEPORTIVO LUIS MANDUJANO TOBAR. — Hoy se llevará a efecto en los Campos de Sport de Ñuñoa el primer campeonato atlético interno organizado por este club en competencia por un trofeo donado por el señor José Risopatrón Lira y varios premios más donados por los socios. Las pruebas son las siguientes:

50, 100, 200, 400 y 1,500 metros planos; 110 vallas, saltos largos con y sin impulso y alto con impulso; lanzamientos de la bala y del dardo.

ATLETICO HISPANO - AMERICANO. — Para hoy, a las 8 A. M., en los Campos de Sport de Ñuñoa, están citados los socios a entrenamiento.

PARA MAYOR SEGURIDAD
USEN
NEUMATICOS "DUNLOP"
"MADE IN ENGLAND"
Pedir mayores detalles a nuestros distribuidores.
AGENTES GENERALES EN CHILE:
HUTH y Cía.
DUNLOP S.S. CORD

INAUGURACION OFICIAL DE ENSANCHE DEL LOCAL

MAÑANA LUNES

COLOSAL LIQUIDACION

TODOS LOS GENEROS CON FUERTES REBAJAS.

Pondremos en venta los siguientes artículos a precios de suma conveniencia para nuestra distinguida clientela que nos permitimos invitar especialmente en esta ocasión que hará anales entre las tan interesantes realizaciones que hemos ya ofrecido al estimado público de Santiago.

NOTAS.— No se podrán mandar paquetes ni recibir a cuenta. Los precios serán estrictamente fijos.

Nuestros almacenes abrirán sus puertas a las 9 A. M. hasta las 12 M. y desde las 2 P. M. hasta las 6 P. M.

En vista de haber algunos lotes chicos rogamos a las personas interesadas pasar a hacer sus compras desde la primera hora.

NO DAMOS MUESTRAS

GAMUZAS borlón negro bueno, de pura lana y y grueso en 1.40 m. de ancho (colores oscuros), ... $	17.00
GAMUZAS finas para trajes (colores fuertes), espléndido surtido a... ... ... $	16.00
PERLAINES de colores fuertes para adornos de abrigos (astrakan) se liquida al ínfimo precio de... ... ... $	40.00
SALDOS en café negro y granate, de género de moufflon, pura lana en 1.40 m., a. .. .. $	15.00
UN LINDO surtido de casimires ingleses en 140 centímetros, de pura lana, el metro a ... .. $	18.00
TERCIOPELOS de lana, colores oscuros, para abrigos a ... ... $	19.00
TOILANA lista y cuadro en fondo azul, rebajado a $ 17, su valor comercial es de $ 30.	
UN SALDO de bayaderas listados, anchos, género lavable, para batas de casa, lindos colores, ancho 140 ctms. a... ... ...$	10.00
MOLETONES colores muy buenos lisos, y clase buena, un lote un poco manchado con tierra durante la transformación del local, el metro a... ... ... $	3.20
OTRO LOTE moletón listado, en la misma condición que el anterior a. .. .. $	3.50
UN LOTE de sábanas de una plaza a $ 7 (no se venderán más que por un par de sábanas a cada comprador).	
UN LOTE de creas de distintas clases, desde $ 3.50 el metro (no se venderá más de 1|2 pieza al comprador).	
Recomendamos estos lotes por ser venta por cuenta de una fábrica inglesa y los precios son 20 o|o más bajos que el costo de fábrica.	
VELOUTINA fresa, azulino y beige para batas de casa, por ser saldo, el metro a... ... ... $	4.80
UN LOTE de cotíes, clase muy durables, el metro desde... ... ... $	6.00
UN LOTE de paraguas importados para caballeros, muy buenas clases, por no querer tener más el artículo (no hay más caro), desde $ 15.50 a... ... ... $	23.00
PAÑOS para billar, son los legítimos "Simonis", garantidos, a $ 40, $ 50 y... ... ... $	60.00
CASIMIRES negros y azules para caballeros y señoras a precios excepcionales para el día de la inauguración.	
CASIMIRES de pura lana de fantasía, imposible enumerar los precios y clases, por tener el mayor stock en Santiago, más de 1,000 colores distintos de última moda, el metro, desde. ... $	15.00
UN LOTE chico de casimires torcidos y pelados en colores plomo, cáscara y café, el metro, a $	11.00

LOS PRECIOS SON UNICOS Y DESEAMOS A NUESTRA DISTINGUIDA CLIENTELA APROVECHAR ESTA OPORTUNIDAD DE UN DIA.

CASA E. DELPORTE y CIA.
BANDERA esq. ROSAS
UNICO EDIFICIO DE DOS PISOS

INDUSTRIAS Y COMERCIO

CAMBIOS BANCARIOS DE AYER

PLAZAS	Monedas	Valor de la £ a la vista	CHILE		ESPAÑOL		ANGLO S. A.		NAC. CITY		GERMANICO		LOND. y RIO		FRANCES	
			90 d/v.	Vista	90 d/v.	Vista	90 d/v.	Vista	90 d/v.	Vista	90 d/v.	Vista	90 d/v.	Vista	90 d/v.	Vista
LONDRES	Libra	1	39.50	39.90	39.50	39.90	39.50	39.90	......	......	39.50	39.90	39.50	39.90	39.50	39.90
PARIS	Franco	48.07	0.81½	0.83	......	0.82½	0.82	0.82¾	......	......	......	0.83	0.82⅛	0.82¾	0.82	0.82¾
HAMBURGO	Marco	1212.76	0.0323	0.0329	......	0.03¼	......	0.0339	......	......	......	0.03¼	......	0.033	......	0.032
NUEVA YORK	Dólar	4.44	......	8.98½	......	8.98	......	8.98½	......	......	......	8.98	......	8.99	......	8.97
ESPAÑA	Peseta	28.35	1.38¼	1.40¾	......	1.40	......	1.40¼	......	......	......	1.40½	......	1.40½	......	1.40¼
ITALIA	Lira	82.78	0.47¾	0.48½	......	0.48¼	......	0.48½	......	......	......	0.48½	......	0.48 5/8	......	0.48¼
REP. ARGENTINA	Nacional	12.17	......	3.27¾	......	3.25½	......	3.27¾	......	......	......	3.27½	......	3.26¾	......	3.27
AMBERES	Franco	52.70	0.74½	0.75¾	......	0.75½	......	0.75½	......	......	......	......	......	0.48⅝	......	0.75½
SUIZA	Franco	22¾	......	1.75½	......	1.74½	......	1.74¾	......	......	......	1.74¾	......	1.75¼	......	1.74
HOLANDA	Florín	11.40	......	3.50	......	3.47	......	3.48½	......	......	......	3.47	......	......	......	......
SUECIA	Corona	17.00	......	......	......	......	......	2.34¾	......	......	......	......	......	......	......	......
VIENA	Corona	199.50	......	......	......	......	......	......	......	......	......	0.002	......	......	......	......
BOLIVIA	Boliviano	16.92	......	......	......	2.35¾	......	......	......	......	......	......	......	......	......	2.34

CAMBIO BANCARIO: $ 39.50.— COMERCIAL: $ 39.30

1 DOLAR: $ 8.98½; 1 FRANCO: $ 0.81½; 1 MARCO: $ 0.0323; 1 LIRA: $ 0.47¾; 1 PESETA: $ 1.38¼; 1 NACIONAL ARGENTINO: $ 3.27¾

PREMIO DEL ORO: 207%.— UN PESO PAPEL VALE: 6 3|32d.

BOLSA DE COMERCIO

Movimiento

A juzgar por los negocios efectuados durante la única rueda, que se detallan en el boletín publicado más adealnte, el mercado bursátil se notó poco activo en su movimiento.

En cuanto a las cotizaciones, los títulos de sociedades revelaron alza y firmeza, acentuándose éstas hasta última hora. Fuera de otros, Huanuni, que cerró el Viernes con ocho puntos en contra, subió ayer de 67 3|4 a 73; Lastenia, de 30 1|2 a 32; y Caupolicán y Calacoto, de 5 1|2 a 7 1|4.

Como en el día precedente, los bonos hipotecarios se mostraron sostenidos.

Modificaron sus precios los valores que a continuación se expresan:

SUBIERON: Caja 8-1|2, 1|4; Hipotecario 8-1, 1|2; Banco de Chile, 1|2; Nacional, 1; Arauco, 1|8; Espino de Petorca, 1|4; Huanillos, 1|4; Huanuni, 5 1|4; Minera e Industrial, 1 1|4: Antofagasta, 1; Lastenia, 1 1|2; Gas de Santiago, 1; Viña del Mar, 1|4; Cacheuta, 1|4; Caupolicán y Calacoto, 1 3|4; y Rafaelitas del Neuquén, 1|4.

BAJARON: Caja 8-1, 1|4; Gatico, 1|4; Nueva Elqui, 1|2; Tierra del Fuego, 1|2; y S. A. de Vapores, 1.

OPERACIONES DE AYER

UNICA RUEDA

000 Hip. 8-1, 97 1|4.
6000 Caja 8 1|2, 99 3|4.
500 Banco Nacional, 70.
110 Gas Santiago, 47.
216000 Hip. 8-1, 97 1|2.
100 Banco Chile, 207.
3000 Garantizador 8, 80.
100 Cemento Melón, 31.
99 Banco Chile, 208.
2000 Caja 8-1, 102 1|4.
300 Electricidad, 88.
100 Espino, 7.

PRECIOS DE COMPRADOR Y VENDEDOR AL TERMINAR LAS RUEDAS

TITULO	COMPRADOR		VENDEDOR	
	Cantidad	Precio	Cantidad	Precio
BONOS				
Caja 7-1	10,000	95	....	....
Caja 8-1|2	10,000	99¾	7,000	99⅞
Garantizador 7	5,000	79½	....	....
Garantizador 8	5,000	80	....	....
Hipotecario 7-1	1,000	90	1,000	91
Hipotecario 8-1	29,000	97½	....	....
BANCOS				
Chile	20	208	....	....
Español de Chile	60	169	....	....
Industria	300	14	100	15
Nacional	100	69½	400	70
MINERAS				
Aconcagua	50	11	....	....
Arauco, Mayo 18	1,000	2⅛	....	....
Gatico	800	10¾	....	....
Huanuni, Mayo 18	100	60¼	....	....
Huanillos, Junio 1.o	....	....	200	66
Lebu	....	....	100	81
Minera e Industrial, Mayo 18	200	43½	....	....
Tocopilla, Mayo 18	....	....	100	92
Tocopilla, Junio 1.o	....	....	200	93
Tres Puntas, Mayo 18	100	20	....	....
Tres Puntas	....	....	200	21½
SALITRERAS				
Antofagasta, Mayo 18	200	46	....	....
Antofagasta, Junio 1.o	400	46¼	....	....
Lastenia, Junio 1.o	200	31	....	....
Lastenia, Mayo 18	200	30½	....	....
AGRICOLAS Y GANADERAS				
Ñuble y Rupanco	....	....	100	20½
Tierra del Fuego	100	103	50	103½
SEGUROS				
La Americana	90	175	....	....
La Chilena Consolidada	200	72	....	....
La Mundial	....	....	100	105
INDUSTRIALES				
Cemento Melón	400	31	....	....
Chilena de Fósforos	....	....	100	125
Electricidad Industrial	200	88	....	....
Malvoa, Junio 1.o	200	14¾	....	....
Viña del Mar	100	36	....	....
DIVERSAS				
S. A. Vapores, Junio 1.o	....	....	100	49½
S. A. Vapores, Junio 1.o	200	49	....	....
PETROLIFERAS				
Cacheuta	100	2¾	....	....
Caupolicán y Calacoto	500	5¾	....	....
Rafaelitas del N., Junio 1.o	100	9¾	....	....
CIERRE A LAS 12 M.				
Cambio	....	39.30	....	39.40
Oro	....	207	....	207.50
Huanuni, Junio 1.o, transacción	....	73	....	....
Huanillos, Junio 1.o	....	11	....	....
Minera e Industrial, Mayo 18	....	44¼	....	....
Nueva Elqui, Mayo 18, (transac.)	....	25	....	....
Antofagasta, Junio 1.o (transac.)	....	47	....	....
Lastenia, Junio 1.o	....	32	....	....
Caupolicán y C., Junio 1.o, trans.	....	7¼	....	....

OPERACIONES DE VALPARAISO

UNICA RUEDA

50 Gatico, Mayo 18, 10 3|4.
100 Vapores, Jun. 1.o, 49.
2 Gas Valp., 112.
100 Lag. Blanca, Mayo 18, 90 1|2
200 Raftas, Jun. 1.o, 10.
30000 Caja 8-1, 102 1|2.
300 Viñas, Jun. 1.o, 36 3|4.
200 Vacas, Mayo 18, 6 1|4.
20 Tocop. Salitrera, 650.

CAMBIO

Vendedor 39.40 y comprador 39.20

ORO

Vendedor, 207.50 y comprador 207.

LIBRAS POR ORO

Vendedor 12.80, y comprador 12.70

LA SEMANA BURSATIL

La disminución del total de lo operado en títulos de sociedades, no se debe a que el movimiento bursátil haya estado poco activo en el transcurso de la semana, sino a las cotizaciones bajas con que se efectuó la mayor parte de los negocios realizados.

En cuanto a los bonos, las transacciones fueron de importancia por transarse gruesos lotes.

Antofagasta, papel por el cual se notó mucho interés, tuvo diversas fluctuaciones, según podrá observarse en el siguiente detalle:

Cerró el Sábado anterior a 49¼, para quedar el Lunes a 48 1|4 y el Martes a 47 3|4. Al día siguiente bajó a 46 3|4, desmejorando sus precios el Jueves hasta 44 1|2; pero el Viernes y ayer subió a 46 y 47.

En resumen, los valores se mostraron muy flojos y con cierta tendencia a la baja.

Contrariamente a lo ocurrido en acciones, los bonos hipotecarios revelaron alza y firmeza.

TITULOS TRANSADOS DURANTE LA SEMANA

Bancos: Chile, Español de Chile, Francés, Garantizador de Valores, Hipotecario Chile, Industria y del Comercio y Nacional.

Mineras: Aconcagua, Araca, Arauco, Chacaltaya, Disputada, Espinos de Petorca, Gatico, Huanuni, Llallagua, Minera e Industrial, Nueva Elqui, Oruro, Santo Cristo, San José de Oruro (S. A.), Santa Rita, Tocopilla y Vacas.

Salitreras: Antofagasta, Lastenia y Tocopilla.

Agrícolas y Ganaderas: Tierra del Fuego y Vallenar.

Industriales: Austral de Maderas, Cemento "El Melón", Electricidad Industrial, Gas de Santiago y Refinería de Penco.

Diversas: Sud Americana de Vapores y Telégrafo Comercial.

Petrolíferas: Cacheuta y Rafaelitas del Neuquén.

Bonos: Caja 6-1, 7-1, 8-1|2 y 8-1. Garantizador 8. Hipotecario 7-1, 8-1 y 8-2. Municipalidad Autónoma 8 o|o.

VALOR DE LO OPERADO EN ACCIONES

Lunes	$	364,787.50
Martes		410,426.50
Miércoles		530,065.00
Jueves		291,669.00
Viernes		159,642.00
Sábado		111,662.00
Total efectivo	$	1.868,252.00

VALOR DE LO OPERADO EN BONOS

Lunes	$	262,500.00
Martes		266,500.00
Miércoles		344,000.00
Jueves		340,600.00
Viernes		790.300.00
Sábado		294,000.00
Total nominal	$	2.297,900.00

FLUCTUACIONES

SUBIERON

Bonos

Caja 6-1, de 93 a 93 1|4.
Caja 6-2, de 92 a 92 1|2.
Caja 8-12 de 99 1|4 a 99 3|4.
Garantizador 8, de 79 a 80.
Hipotecario 8-1, de 97 1|4 a 97 1|2.
Hipotecario 8-2, de 96 a 97.

Bancos

Chile, de 203 1|2 a 208.
Español, de 168 1|2 a 169.
Industria, de 13 a 14.
Italiano, (S. A.) de 48 a 49.
Nacional, de 68 1|2 a 70.

Mineras

Espino de Petorca, de 4 1|2 a 7.
Huanillos, de 10 3|4 a 11.
Lebu, de 80 a 81.

Ganaderas

Gente Grande, de 37 1|2 a 39.
Laguna Blanca, de 89 a 90 1|2.
Tierra del Fuego, de 101 1|2 a 103 1|2.

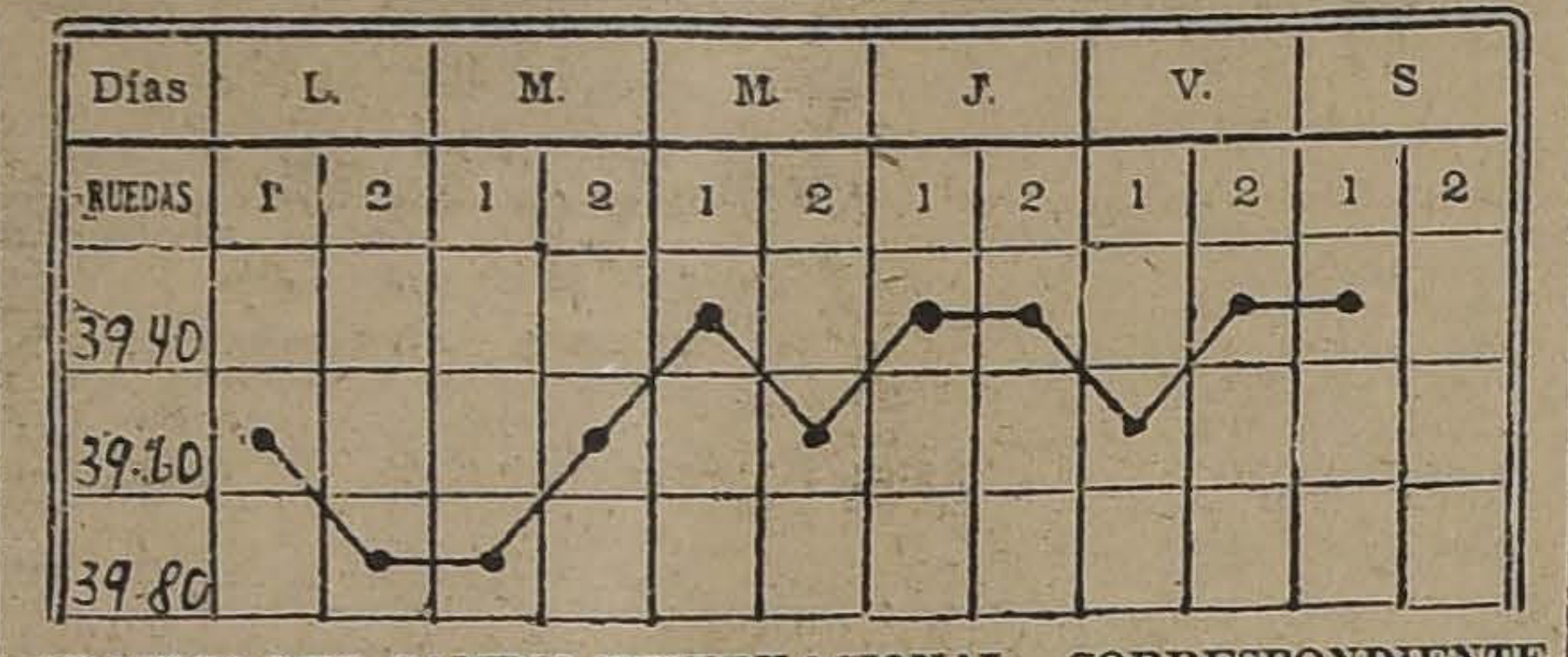

GRAFICO DEL CAMBIO INTERNACIONAL, CORRESPONDIENTE AL MOVIMIENTO HABIDO DESDE EL 1.o al 6 DE MAYO DE 1922

Industriales

Austral de Maderas, de 0.60 a 0.70.
Envases y enlozados, de 9 a 9 1|2.
Malvoa, de 14 3|4 a 15 1|4.
Refinería de Penco, de 48 a 48 1|4.
Tabacos, de 87 1|2 a 90.
Viña del Mar, de 36 1|2 a 36 3|4.

Diversas

F. E. a San Bernardo, de 141 a 142.

Petrolíferas

Cacheuta, de 2 1|2 a 2 3|4.
Caupolicán y Colocolo, de 6 1|4 a 7 1|4.

BAJARON

Bonos

Caja 8-1, de 102 1|2 a 102 1|4.
Hipotecario 7-1, de 91 a 90 3|4.

Mineras

Aconcagua, de 11 3|4 a 11.
Araca, de 80 a 75 1|2.
Arauco, de 2 1|4 a 2 1|8.
Chacaltaya, de 16 a 14 1|2.
Gatico, de 11 1|4 a 10 3|4.
Huanuni, de 85 a 73.
Llallagua, de 300 a 294.
Minera, de 45 1|4 a 44 1|4.
Nueva Elqui, de 28 a 25.
Oruro, de 19 a 18 1|4.
Santo Cristo, de 12 3|4 a 12.
Santa Rita, de 12 3|4 a 10 3|4.
Tocopilla, de 94 a 93.
Tres Puntas, de 23 1|2 a 21.
Yaco, de 2 1|2 a 2 1|4.

Salitreras

Antofagasta, de 49 1|2 a 47.
Barcelona, de 5 3|4 a 5.
Boquete, de 4 1|2 a 4.
Dones, de 16 1|2 a 15 1|2.
Lastenia, de 32 3|4 a 32.
Peñón, de 17 a 15.
Tocopilla, de 700 a 650.

Industriales

Cemento Melón, de 31 1|4 a 31.
Cervecerías Unidas, de 39 a 38 1|4.

Diversas

Club Viña, de 380 a 360.
S. A. Vapores, de 58 1|2 a 49.
Telégrafo Comercial, de 51 1|2 a 51

Petrolíferas

Rafaelitas del N., de 10 7|8 a 10.

EL ORO DE 18 d. DURANTE LA SEMANA

Lunes, 1.a rueda: vendedor 211.50, y comprador 211.

2.a rueda: vendedor 211.50, y comprador, 211.

Martes, 1.a rueda: vendedor 213, y comprador 212.

2.a rueda: vendedor 211.50, y comprador, 211.

Miércoles, 1.a rueda: vendedor 210, y comprador 209.50.

2.a rueda: vendedor 211, y comprador 210.

Jueves, 1.a rueda, vendedor 210, y comprador 209.50.

2.a rueda: vendedor 210, y comprador 209.50.

Viernes, 1.a rueda: vendedor 210, y comprador 209.

2.a rueda: vendedor 208.60, y comprador 208.

Sábado, 1.a rueda: vendedor 207.50, y comprador, 207.

LIBRAS POR ORO DURANTE LA SEMANA

Lunes, 1.a rueda: vendedor 12.80, y comprador 12.70.

2.a rueda: vendedor 12.80, y comprador, 12.70.

Martes, 1.a rueda: vendedor, 12.80, y comprador, 12.70.

2.a rueda: vendedor, 12.80, y comprador, 12.70.

Miércoles, 1.a rueda: vendedor 12.80, y comprador 12.70.

2.a rueda: vendedor, 12.80, y comprador 12.70.

Jueves, 1.a rueda: vendedor 12.80, y comprador 12.70.

2.a rueda: vendedor 12.80, y comprador 12.70.

Viernes, 1.a rueda: vendedor 12.80, y comprador 12.70.

2.a rueda: vendedor 12.80, y comprador 12.70.

Sábado, 1.a rueda: vendedor 12.80, y comprador 12.70.

COCINAS Y ARTICULOS DE MENAJE

Casa Fauré

— CARMEN 315 —

VALOR DE LA £ EN DOLARES

Los cablegramas procedentes de Nueva York, recibidos ayer en los Bancos de esta ciudad, indican las siguientes cotizaciones en oro americano:

Alemán Transatlántico	—
Anglo Sud Americano	4.44¾
Francés de Chile	4.44⅞
Londres y Río de la Plata	4.44½
National City Bank	—

COLON

Los mejores cigarrillos con tabaco hebra.

20 cts. PAQUETE

BOLSA COMERCIAL DE CHILE

UNICA RUEDA

4000 Espino, Junio 1.o, 6 7|8.
500 Marta, Mayo 18, 5 5|8.
500 Marta, Junio 1.o, 5 3|4.
200 Marta, 5 5|8.
300 Marta, Mayo 18, 5 3|4.
500 Marta, Junio 1.o, 5 7|8.
2000 Caupolicán, Junio 1.o, 6 1|2.
500 Marta, Mayo 18, 5 7|8.
1700 Caupolicán, Mayo 18, 6 3|4.
2300 Espino, Junio 1.o, 6 3|4.
1000 Caupolicán, Mayo 18, 6 5|8.
7000 Caupolicán, Junio 1.o, 6 3|4.
2000 Espino, Mayo 18, 6 3|4.
200 Caupolicán, Mayo 18, 6 7|8.
800 Caupolicán, Junio 1.o, 7.
200 Caupolicán, Mayo 18, 7.
3700 Caupolicán, Junio 1.o, 7 1|8.
2000 Caupolicán, Mayo 18, 7 1|8.
100 Caupolicán, Junio 1.o, 7 1|4.
500 Caupolicán, 7.
1000 Marta, Junio 1.o, 6.

LA LIBRA EN DOLARES DURANTE LA SEMANA

Lunes, 4.43 1|8.
Martes, 4.43 1|4.
Miércoles, 4.43 1|4.
Jueves, 4.44 1|4.
Viernes, 4.44 5|8.
Sábado, 4.44 3|4.

EL ESTAÑO EN LA SEMANA

Lunes: £ 151.10.0, al contado, y a £ 152.17.6, a plazo.

Martes: £ 152.5.0, al contado, y a £ 153.15.0.

Miércoles: £ 150.0.0, al contado y a £ 151.7.6, a plazo.

Jueves: £ 148.10.0, al contado, y a £ 150.2.6, a plazo.

Viernes: £ 149.15.0, al contado, y a £ 151.2.6, a plazo.

El Viernes de la semana anterior cerró a £ 151.0.0 la tonelada, al contado y a £ 152.10.0, a plazo, y el de la preesnte, a los precios ya indicados. En consecuencia, bajó £ 1.5.0, al contado y £ 1.7.6, a plazo.

EL COBRE STANDARD EN LA SEMANA

Lunes £ 59.12.6, al contado, y a £ 60.5.0, a plazo.

Martes: £ 60.2.6, al contado, y a £ 60.15.0, a plazo.

Miércoles: £ 60.2.6, al contado, y a £ 60.15.0, a plazo.

Jueves: £ 60.0.0, al contado, y a £ 60.10.0, a plazo.

Viernes: £ 59.17.6, al contado, y a £ 60.7.6, a plazo.

El Viernes de la semana anterior cerró a £ 58.17.6, la tonelada, al contado y a £ 59.10.0, a plazo, y el de la presente, a los precios ya indicados. En consecuencia, subió £ 1.0.0, al contado y 17 chelines 6 peniques a plazo.

LA PLATA EN LA SEMANA

Lunes, 34 3|8 d.
Martes, 34 7|8 d.
Miércoles, 35 d.
Jueves, 35 d.
Viernes, 35 1|4 d.

El Viernes de la semana anterior cerró a 34 1|2 d. la onza troy y el de la presente al precio ya indicado. En consecuencia, subió 3|4 d.

MATADERO PUBLICO

ENCIERRA DE HOY

Ganado mayor		Ganado menor	
Bueyes	29	Corderos	699
Novillos	33	Cerdos	0
Vacunos	231	Cabros	0
En vara	24	Terneros	11
Total	317	Total	710

MUY IMPORTANTE

Aviso a mi distinguida clientela y al público en general que he trasladado mi fábrica de impermeables, ropa hecha y gorras, situada en ALAMEDA 2459, a BANDERA 54, frente a la Bolsa, en donde liquidaré toda la existencia actual a precios sumamente rebajados.

Unicamente por cuatro (4) días

IMPERMEABLES para caballeros, desde $ 42 a ... $ 105.00
IMPERMEABLES en colores surtidos, desde $ 65 a ... $ 158.00
IMPERMEABLES de gabardina, sin goma, garantizados, que no pasa el agua, antes $ 135, ahora ... $ 88.00
LOS MISMOS con forro Escocés, a ... $ 96.—
IMPERMEABLES para señoras, buena clase, antes $ 145 ahora ... $ 88.00
IMPERMEABLES para señoras, de seda, antes $ 220 ahora ... $ 115.00
LOS MISMOS forma capa adornados, cada uno a ... $ 120.00
CAPITAS para colegiales, desde $ 28 a ... $ 52.00

NOTA.— Hay varios artículos más, como ser ROPA DE PAÑO PARA CHAUFFEURS. ABRIGOS Y GORRAS PARA CHAUFFEURS. JOCKEYS para caballeros y niños y otros varios artículos a precios sumamente rebajados.

P. SEGALL

BANDERA 54, FRENTE A LA BOLSA, ENTRE ALAMEDA Y MONEDA

ALIMENTO MEYER

ES EL MEJOR PARA NIÑOS, SANOS, ENFERMOS y PARA CONVALECIENTES

REVISTA COMERCIAL DE PRODUCTOS Y FRUTOS DEL PAIS

(Especial para "La Nación" de Santiago)

Ha continuado la inactividad que se ha observado en la semana anterior mostrándose el mercado siempre con tendencias a la baja. Las últimas noticias recibidas del extranjero son mercado flojo y es natural que tenga que repercutir en nuestros productos.

Las exportaciones efectuadas en la semana corresponden a tranacciones hechas con anterioridad, pues la situación actual en general está muy deprimida.

PRECIOS PUESTOS EN CARRO VALPARAISO

Algarrobilla. — Sin variaciones que anotar e sus precios. Cotizo: $ 18 los 46 kilos con saco puestos a bordo Coquimbo y Huasco.

Avena. — Sólo se ha efectuado en la semana anterior un pequeño embarque de 65 sacos por el Santa Teresa para el Callao. Por Valparaíso se embarcaron por el Tymeric 115 sacos para Liverpool. Los precios se mantienen a $ 25 los 100 kilos con saco en Talcahuano por la clase forrajera rubia revuelta y de $ 29 por la clase blanca.

Arvejitas Petit-pois. — Por Talcahuano el vapor Santa Teresa recibió 1,300 sacos para Nueva York y el vapor Indiana 1,000 sacos para el Havre. Por Valparaíso no se conoce ningún embarque para la exportación. Cotizo: $ 50 los 100 kilos con saco puestos en Talcahuano.

Afrecho. — Sólo se embarcó una pequeña partida de 250 sacos para Balboa. Cotizo: $ 7.50 los 46 kilos con saco.

Cebada. — Durante la semana no se ha efectuado ningún embarque de cebada por el puerto de Valparaíso. Sin embargo, se observó una pequeña reacción que hizo subir los precios a $ 28.50 los 100 kilos con saco. Por vía Transandino Andes se embarcaron 2,238 sacos cebada chevalier.

Cera. — Este producto, después de haberse mantenido muy firme hasta efectuarse transacciones a $ 200, ha aflojado en estos últimos días. Los últimos cables recibidos anotan una baja de diez puntos. Cotizo: $ 190 los 46 kilos netos. Un solo embarque de cera se ha efectuado, y éste ha sido por el puerto de Talcahuano, de 90 sacos llevados por el Santa Teresa para Nueva York.

Frejoles. — Tampoco se conoce ningún embarque de frejoles para la exportación. Sólo han salido 30 sacos por Valparaíso para Cristóbal, que pueden estimarse como muestras.

Los precios por frejoles blancos se mantienen sin variación a $ 40 los 100 kilos con saco puestos en estaciones de procedencias. En cuanto a los frejoles de color, se ofrecen fuertes partidas a los precios de $ 40 y $ 42 los 100 kilos con saco puetos en estaciones de procedencia. Cotizo: $ 50 los 100 kilos en Valparaíso.

Garbanzos. — El único embarque de garbanzos fué efectuado por el puerto de Talcahuano. Son 800 sacos que el vapor Santa Teresa recibió con destino a Nueva York.

Las noticias recibidas de los mercados consumidores por este producto son desfavorables. Cotizo: $ 60 los 100 kilos con saco.

Harinas. — No se conoce ningún embarque de harina para la exportación. Debemos desgraciadamente anotar importación de ella desde la República Argentina. Cotizo: $ 35 los 46 kilos.

Lanas. — El vapor Oriana lleva 14 fardos para Liverpool y el Indiana 18 fardos para el Havre. Estos son todos los embarques efectuados para la exportación. Cotizo: $ 75 los 46 kilos.

Lentejas. — Por Talcahuano el vapor Santa Teresa ha recibido algunos lotes con destino a Nueva York, que suman 894 sacos. Como existencias disponibles para la venta no existen, pues todas están comprometidas para la exportación, no podemos dar cotizaciones.

Miel de abejas. — El vapor Oriana recibió con destino a Liverpool 200 barriles de miel de abejas. Se han efectuado buenos embarques por Valparaíso, pero corresponden a transacciones efectuadas en las semanas anteriores. Como prueba de ello, las cotizaciones, en vez de mejorar, han decaído con transacciones a $ 36 los 46 kilos neto.

Maíz. — Se cotiza a $ 29 los 100 los 46 kilos netos.

Nueces. — Por vía marítima sólo se ha efectuado un pequeño embarque de 50 sacos de nueces con destino a Callao y por vía Transandino Andes solamente 202 sacos para Buenos Aires. Se han efectuado transacciones a $ 180 los 100 kilos con saco en las zonas de Chillán. Los productores de Los Andes tienen ideas de precios más altos.

Papas.— Se cotiza a $ 15 saco por partidas en Barón.

Quillay. — Los precios por quillay se mantienen muy decaídos a $ 28 los 46 kilos. Los embarques han sido muy insignificantes.

Semilla de trébol. — Ningún embarque de semilla se ha efectuado para la exportación, debido a que los precios que ofrece pagar la exportación no son aceptados por los tenedores que desean obtener precios más subidos. Cotizo: $ 100 los 46 kilos.

Semilla de cáñamo. — No se conoce ningún embarque, y en cuanto a las cotizaciones, sucede igual que con la de trébol.

Trigo blanco. — Cotizo: en Santiago, a $ 50 los 100 kilos sin saco.

Trigo candeal. — Cotizo: $ 58 los 100 kilos.

EXPORTACIONES

Los siguientes embarques se han efectuado en Valparaíso para la exportación:

Avena. — Para Liverpool, 115 sacos.
Afrecho. — 250 sacos para Balboa.
Cebollas. — 100 sacos para Callao.
Charqui. — 80 bultos para Callao.
Cereales. — 914 sacos para el Havre.
Duraznos en conserva. — 1,200 cajones para Londres.
Frejoles. — 30 sacos para Cristóbal.
Harina. — 216 sacos para Guayaquil.
Lana. — 217 fardos para Dunkerque.
Minerales de cobre. — 70 sacos para Londres.
Nueces. — 50 sacos para Callao.
Orégano. — 20 sacos para Callao.
Pasas. — 200 cajones para Balboa.
Pasto. — Para Balboa, 70 fardos.
Para Balboa, 380 fardos.
Quillay. — 20 fardos para Callao.
10 fardos para Mollendo.
Salsa tomates. — 20 cajones para Callao.
Tripas. — Para Hamburgo, 286 barriles.
Vino. — 35 barriles para Callao.
45 barriles para Guayaquil.
Boldo. — 6 fardos para Hamburgo.
Papas. — 100 sacos para Balboa.

POR TALCAHUANO SE HAN EFECTUADO LOS SIGUIENTES EMBARQUES:

Miel. — 20 barriles para Hamburgo.
Cobre viejo. — 2 barriles para Liverpool.
Bronce viejo. — 3 barriles para Liverpool.
Betún. — 56 bultos para Liverpool.
Miel. — 200 barriles para Liverpool.
Lana. — 14 fardos para Liverpool.
Harina. — 50 bultos para Bolivia Arica.
Garbanzos. — 800 sacos para Nueva York.
Lentejas. — 47 sacos para Nueva York.
304 sacos para Nueva York.
305 sacos para Nueva York.
Cera. — 90 sacos para Nueva York.
Avena. — 65 sacos para Nueva York.
Borra seca.— 81 sacos para Nueva York..
Arvejas. — 1,300 sacos para Nueva York.
Lentejas. — 238 sacos para Nueva York.
Arvejas. — 1,000 saco para El Havre.
Lanas. — 18 fardos para El Havre.

POR EL FERROCARRIL TRANSANDINO SE HA EXPORTADO PARA LA REPUBLICA ARGENTINA LO SIGUIENTE:

Nueces. — 10,000 kilos para Buenos Aires.
Cebada. — 152,184 kilos para Buenos Aires.
Raulí. — 336 piezas para Mendoza.
Descarozados. — 1,122 kilos para Pto. Madero.
Papel.— 16,680 kilos para El Retiro.
Frutas secas. — 144 sacos para Pto. Madero.
Ajos. — 178 favas para Pto. Madero.
Nueces. — 19,525 kilos para Pto. Madero.
Manzanas. — 448 cajones para Retiro.
Manzanas. — 583 cajones para Retiro.

Valparaíso, Mayo 5 de 1922.

AGUSTIN GAZITUA
Corredor de Comercio y Productos del país. — Blanco 944

Necesito
VESTONEROS
DE PRIMERA
Sastrería "La Moda Ideal"
BANDERA 38
Cabello e Izquierdo

MADRES

La salud y el futuro de vuestro hijo, dependen de su buena alimentación.

Para esto usad el alimento fosfatado KINDER.

En venta: DAUBE y Cía.—Vallicia y Torres y Droguería Francesa

REMATE

Por acuerdo de los interesados en la Comunidad Fábrica de Pólvora "El Cóndor", se sacará a remate ante el árbitro don Julio Philippi, en su estudio, Moneda 1168, el 22 de Mayo próximo, a las 4 P. M., los terrenos de la nombrada Fábrica, que están ubicados

En la unión del camino de Melipilla y la prolongación de la calle Antonio Varas

por el mínimum de ciento quince mil pesos ($ 115,000), que se pagarán con un tercio al contado, con un tercio a seis meses y con un tercio a un año plazo. Sobre el saldo se abonará el 8 por ciento de interés anual y el 1 1|2 por ciento mensual en caso de mora, quedando hipotecada la propiedad por el saldo, intereses y costas.

La propiedad está a diez minutos de la Estación Alameda; tiene aproximadamente una superficie de tres cuadras y media y mil cincuenta metros de edificio y galpones, y está plantada de eucaliptus. La atraviesa el Zanjón de la Aguada, que podría aprovecharse para general fuerza motriz. Es adecuada para la instalación de una fábrica o para ser revendida en lotes.

Los antecedentes pueden verse en la Notaría de don JAVIER VERGARA RODRIGUEZ, MORANDE 242.

CRONICA POLICIAL

SALVADOR ZAMORANO, ALIAS "EL BOCA DE SEÑORITA", Y SU MUJER ANA GUERRA, ESTARIAN EN RIO JANEIRO

En la capital fluminense pasarían como personas cultas y de irreprochable honradez

Urge una bóveda para el Gabinete de Identificación

Ingresan a la cárcel los propietarios del Restaurant Nacional

Robos. — Asaltos. — Estafas

El proceso de la dinamita

Anteayer salió en libertad el obrero Arturo González, procesado por el atentado dinamitero del Parque Forestal.

Como hemos informado, el obrero González obtuvo su libertad incondicional en este asunto.

Respecto de los incidentes de Santa Rosa, en el cual también se encuentra procesado, fué afianzado por el abogado señor Narciso Sepúlveda.

González se presentó ayer ante el Ministro señor Hevia, de quien solicitó audiencia.

En este mismo proceso prestó una larga declaración en el día de anteayer el agente señor Stuven.

Un fallecimiento misterioso

Guardianes de la 12.a Comisaría aprehendieron a José Macchiavello Passalacqua, Natalio Basarruco Consiguier y Justo Aguidian Ibergari, por existir fundadas sospechas de que en la muerte de Regina Brickle tengan participación.

La muerte de la Brickle ocurrió a las 4 de la madrugada de anteayer.

El fallecimiento lo constató el doctor Alberto Araya, y el cadáver fué conducido a la Morgue.

Los citados se encuentran detenidos de orden del juez señor Rondanelli.

Hecha la autopsia de la Brickle, las vísceras fueron enviadas ayer al Instituto de Higiene para su reconocimiento.

Los incidentes del Restaurant Nacional

El juez del crimen, señor Soro Barriga, declaró ayer reos a los propietarios del Restaurant Nacional, que se encontraban detenidos en la Sección de Seguridad.

Ayer mismo ingresaron a la cárcel.

El asalto de la Avenida Matta

Continúan las investigaciones para dar con el paradero de los individuos que aún no han sido aprehendidos y que tomaron parte en el asalto de que fué víctima don Manuel Carrasco, en la Avenida Matta, al enfrentar la Avenida de Santa Elena.

El juez señor Rondanelli, que instruye el sumario, trabajó ayer activamente en su tramitación.

Como hemos informado en nuestras ediciones anteriores, se encuentran detenidos en la Cárcel dos de los asaltantes, Juan Ortega y Ramón Tobar.

El archivo prontuario del Gabinete de Identificación

Hemos tenido oportunidad de conversar con uno de los jefes del Gabinete de Identificación acerca de los servicios a su cargo.

Nuestro entrevistado nos ha encarecido la necesidad que existe de construir una bodega incombustible para guardar el archivo prontuarial que existe en esa Sección.

Hoy que el Supremo Gobierno ha presentado a la consideración del Congreso, proyectos de ley que invierten grandes cantidades de dinero con el objeto de dar trabajo a los cesantes, es oportuno destinar algunos fondos para la construcción de esa bóveda, que se hace indispensable, pues dentro de dos meses no habrá espacio para el archivo.

Además, el Gabinete de Identificación, con sus propias entradas, podrá devolver a las arcas fiscales el dinero que se presupuestara para la construcción.

Existen ya los planos confeccionados por la Comisión de Ingenieros designada hace tiempo.

Desgraciado suceso en Lampa

El día 1.o del actual ocurrió en la vecina comuna de Lampa, un accidente que causó la muerte de un niño de 15 años de edad.

El niño Antonio Gay Otre, hijo de don Juan Gay, que trabaja en el fundo Chicauma, de don Tulio Cintolesi, en compañía del niño Ramón Silva, se dirigió al cerro denominado "El Artillero", con el objeto de dejarles víveres a unos trabajadores.

Gay llevaba consigo una escopeta cargada a fin de cazar por el camino. En el trayecto se sentó en una piedra, y al hacer un movimiento para coger peumos, se descargó el arma matándolo instantáneamente.

El juez señor Rondanelli ordenó ayer que se iniciara el correspondiente sumario.

Un auto particular mata a un niño

Ayer a las 11 y media en la Avenida Vicuña Mackenna, fué atropellado el niño Carlos Celis Retamal, por un auto particular.

La víctima de este atropello murió poco después.

El juez señor Rondanelli inició inmediatamente el sumario.

El auto iba gobernado por su propietario, quien fué detenido inmediatamente.

La Corte ordena la libertad de varios reos

De orden de la Corte de Apelaciones han sido puestos en libertad los siguientes reos:

José Abel Ibarra, procesado por homicidio en el juzgado de Los Andes.

Segundo Rojas Díaz, procesado por robo en el juzgado de San Felipe.

Julio Cabezas, procesado por hurto en el juzgado de Rengo.

El proceso de los albergues

Ayer prestó declaración en este proceso el señor Manuel Novoa.

Estaban citados también para ayer los señores Ortiz y Valenzuela.

UNA IMPORTANTE PESQUISA

EN UN TRANVIA DE MACUL SE DA CON LA AUTORA DE UN ROBO DE CONSIDERACION

Anteayer un agente de la Sección de Seguridad ha practicado una importante pesquisa que le ha merecido el reconocimiento de sus superiores.

ALGUNOS ANTECEDENTES

A principios de Enero último, la señora Clotilde Martínez Altamirano, que habita en Maestranza 340, salió a veranear con su familia, dejando en casa al cuidado de María Adelaida Córdova, pagándole $ 200 mensuales, mujer que le había sido recomendada como muy a propósito para estos delicados menesteres.

Esta misma mujer, que al parecer tenía la especialidad en el cuidado de casas, tenía encargo de cuidar la casa de doña Amalia Gianini Alba, Copiapó 755, que se encontraba fuera de Santiago.

La María Adelaida, era pues dueña absoluta de estas dos casas, sin que la intervención de persona alguna viniera a perturbar el señoreo de la María en estas propiedades.

SE DESCUBRE UN GRAN ROBO

Así las cosas, transcurrieron más de tres meses, hasta que en Abril regresó la señora Martínez Altamirano, a su casa, extrañándose de no encontrar en élla a la cuidadora, o sea la María Adelaida Silva.

Intrigada por esta inesperada ausencia, la señora Martínez estimó del caso practicar una inspección a las habitaciones de su casa.

Fué así como pudo constatar con desagradable sorpresa, que había sido objeto de un robo de consideración, el que indudablemente había sido cometido por la buena de la cuidadora...

De su casa le habían sido substraídas diversas especies, tales como trajes de seda, servicio de loza y plaqué, algunas alhajas, etc.; todo lo cual representaba algunos miles de pesos.

SE DA CUENTA A LA SECCION DE SEGURIDAD

La señora Martínez Altamirano no tuvo la menor duda de que la autora de este robo era la María Silva. De todo esto dió cuenta a la Sección de Seguridad.

La superioridad de esta repartición encomendó al inspector señor Palacios la dirección de esta investigación, quien a su vez encargó de las investigaciones necesarias para dar con la autora de este robo al experto agente señor Luis Alberto Sepúlveda C.

LAS PESQUISAS DAN EL RESULTADO APETECIDO

Puesto en campaña el agente Sepúlveda, pudo muy pronto obtener algunos importantes datos que le sirvieron para orientar las diligencias que venía practicando.

Fué de esta manera cómo pudo anteayer establecer que la María Adelaida se encontraba en casa de una amiga que vive en calle de Diez de Julio. Aquí se le dijo que se había dirigido a la Avenida Irarrázaval, precisándosele la casa.

En un auto se dirigió al sitio indicado, teniendo otra vez la desagradable noticia de que María abandonaba la casa en esos momentos.

Sin embargo obtuvo un dato importante. Aquí encontró a una tal Carmen Aravena Muñoz, a quien la María Silva había entregado un paquete para que lo entregara a la señora Martínez Altamirano.

Registrado este paquete, se encontraron una gran cantidad de boletos de empeños y numerosos trajes de seda.

Vuelta a interrogar, en forma enérgica por el agente Sepúlveda, esta mujer confesó que María Silva había tomado en ese momento un carro Macul que volvía al centro.

El agente Sepúlveda partió en auto tras el tranvía de Macul, al que pudo alcanzar momentos después. En su interior encontró a María Silva, quien desde el primer momento dijó ser la cuidadora de la casa de la señora Martínez y que había entregado un paquete con algunas especies a Carmen Aravena para que las entregara a la señora Martínez.

EN EL JUZGADO

María Adelaida Silva, ante el juez del 3.er Juzgado del Crimen, confesó ayer su delito.

Ayer mismo fueron recuperadas todas las especies robadas que, como lo decimos, representan algunos miles de pesos.

EL BOCA DE SEÑORITA Y ANA GUERRA HACIENDO FORTUNA EN RIO JANEIRO

El público no habrá olvidado a Salvador Zamorano, aquel individuo que hizo famoso el apodo de "El Boca de Señorita", y que tanta intervención tuvo en algunos procesos criminales que instruyera aquel juez severo que se llamó don Franklin de la Barra.

Como se sabe, en estos procesos se vieron envueltos conocidos personajes de todo orden y especialmente altos jefes de la Sección de Seguridad de entonces.

El "Boca de Señorita" y su mujer Ana Guerra, fueron dos protagonistas de numerosas estafas. El famoso cuento de los entierros, en los que siempre actuaba un sacerdote y una monja y el otro de las capellanías, sirvieron a éste par de pájaros de cuenta para hacer de las suyas y engañar a medio mundo.

El "Boca de Señorita", y su astuta pareja, obtuvieron su libertad, si mal no recordamos, bajo fianza.

Pues bien, personas recién llegadas de Río de Janeiro, informan que han visto a "El Boca de Señorita" actuando en la gran capital fluminense con todo éxito.

El Doctor Zamorano, pues nuestro antiguo conocido, se las da de médico homeópata, ha logrado rodearse de cierta aureola misteriosa y ha hecho creer a los habitantes de Río de Janeiro que es un hombre superior muy entendido en ciencias ocultas.

El doctor Zamorano y su distinguida esposa, tendrían ya una clientela numerosa que estaría siendo magistralmente explotada por la audaz pareja.

Tendríamos entonces una vez más la verdad del aforismo de que nadie es profeta en su tierra. El audaz mistificador, que tuvo en Santiago durante mucho tiempo ocupada una celda de la Cárcel, estaría hoy en Río de Janeiro, rodeado de comodides, camino hacia la fortuna.

MALHECHORES EN LOS TRENES.—Los carabineros de Valparaíso han descubierto una banda de malhechores que operaba en los trenes.

Aprehendidos esos individuos, han confesado que en algunas agencias de Santiago han empeñado el producto de esos robos, como también en Valparaíso y Quillota.

Ana Cortés, alias "La Lince", perteneciente a la banda, fué aprehendida en esta ciudad.

SOBRE UN INTENTO DE ESTAFA. — El sumario que se instruye por intento de estafa al Banco Español de Chile, y por cuya causa se encuentran detenidos los jóvenes Ramón Beosaín Figueroa, Héctor Sánchez Bustos y José Roa Trujillo, sigue tramitándose en el segundo juzgado.

Se nos dice que se han presentado nuevos antecedentes en este proceso, los cuales vendrían a aminorar en gran parte la responsabilidad de los detenidos.

Parece que la cuestión del cheque y de la firma fué obra de otra persona y no de los detenidos.

$ 3,000 EN ARNESES.—Don Manuel Silva, Avenida Los Padres, Ñuñoa, dió cuenta a la 3.a Comisaría que le hurtaron un par de arneses de valor de $ 3,000 del garage ubicado en San Martín 237.

PRINCIPIO DE INCENDIO. — Se declaró un principio de incendio en la casa que arrienda don Manuel García, Santa Filomena 136.

El fuego fué dominado por los dueños del almacén que queda a los pies de la casa amagada.

Doña Elena Hernández hizo el denuncio a la 9.a Comisaría.

TURNO JUDICIAL SEMANAL

EN LO CRIMINAL.— Juez del Crimen de turno: hasta las 12 P. M. del Sábado 13 de Mayo, el suplente del 4.o Juzgado, don Carlos Orrego F., Avenida Vicuña Mackenna 94.

Juez civil de turno: hasta las 10 A. M. del Lunes 15 de Mayo, el del 3.er Juzgado, don Alejandro Fuenzalida, San Bernardo, Eyzaguirre 32.

Promotor Fiscal en lo criminal: don Julio Plaza F., Palacio de los Tribunales, 4.o piso, de turno desde el 1.o hasta el 31 de Mayo.

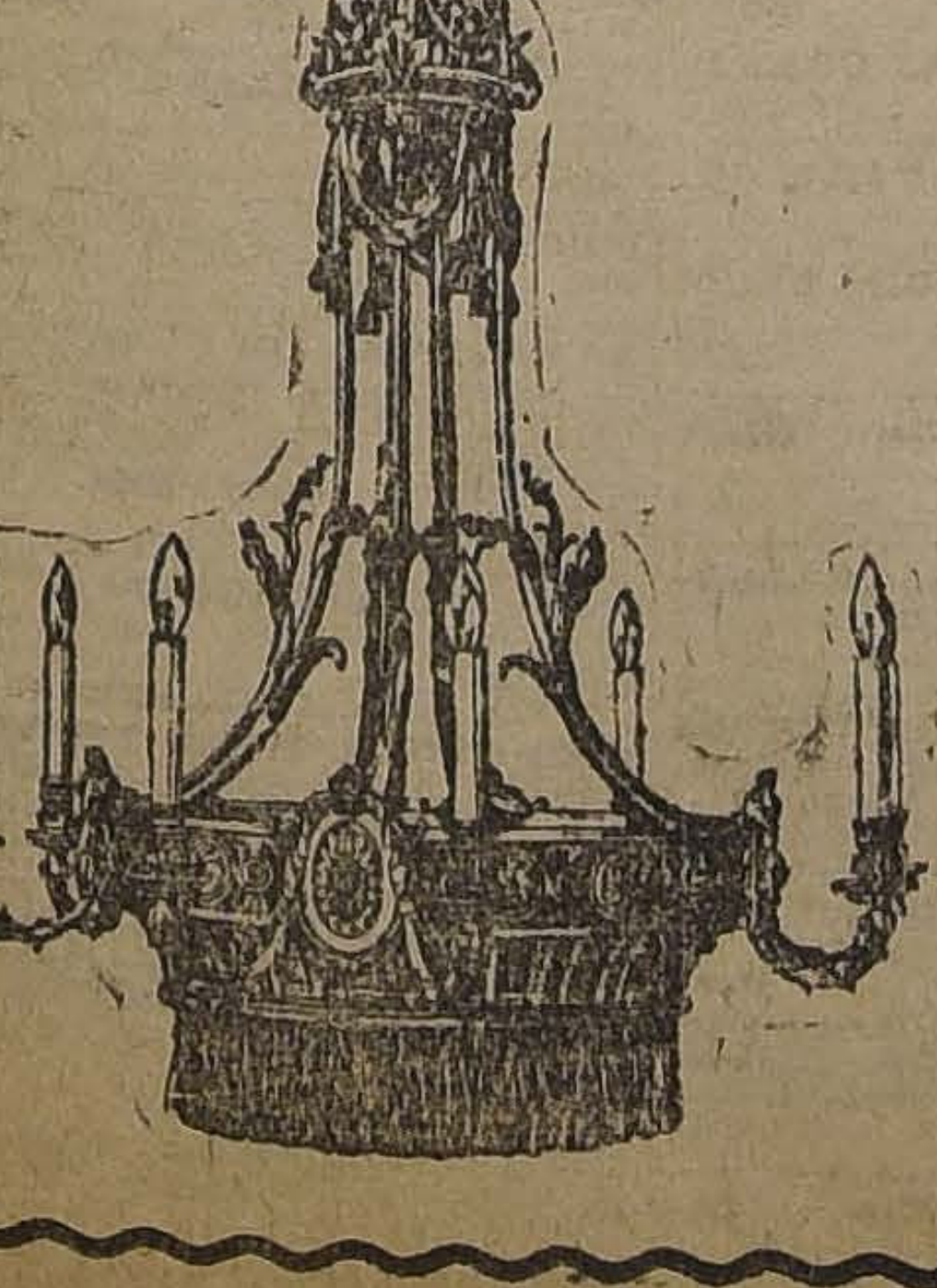

Exposición

- de -

Lámparas Artísticas

para electricidad en los más puros estilos. Luis XIII, Luis XV, Imperio, Renacimiento, Gótico, Mission, etc.

Rogamos una visita, sin compromiso.

Raab, Rochette, Roca y Co.

SUCESORES DE

Raab, Bellet y Co.

ESTADO 235

SANTIAGO

OPERARIOS

para obra grande, y chalequeras, necesita la Sastrería Sobre Medida de la

CASA FRANCESA

SE EXIGE MUESTRA

Avisos clasificados

ARRIENDOS (Necesitan)

FAMILIA EXTRANJERA NECESITA arrendar en el trascurso del presente mes, cómoda casa bajos, mínimum 5 piezas, fuera servicios. Casilla 1616. 8-M

SE NECESITA CASA CENTRICA bajos, con 6 piezas y cuarto de baño y un matrimonio sin familia, para el aseo. Dirigirse: Casilla 1464. M-7

SE NECESITA CASA CENTRAL, hasta $ 700, ocho piezas fuera dependencias. Dirigirse por carta: F. P. B., Delicias 1039. 9-M.

CASITA MUY ASEADA NECESITO, pago hasta $ 350. Casilla 3680. M-7

NECESITA DEPARTAMENTO, SALÓN espacioso, distinguido profesor baile. Domeyko 1950. 7-m

TOMO CONVENTILLOS Y CITEES en arriendo; doy garantía. Maipú 1199. M—8

NECESITO CASA CENTRAL URGENTE, de $ 400 a 500, 8 departamentos, fuera de dependencias. Contestar: Bandera 230. M. Donoso. M-7

NECESITO DOS PIEZAS CON PENSIÓN, dormitorio y escritorio, con muebles, en casa honorable, sin pensionistas. Dirigirse: L. A. C., Correo Plaza Yungay. 8-M

NECESITO ARRENDAR CASA ESQUINA, apropiada para botica, con habitaciones. Tratar: Maipú 651. 8-M

CITE, BARRIO MATADERO DESEO arrendar, buena garantía. Teatro Franklin. San Diego 2015. 7-M

ROGELIO TOLSON, ARQUITECTO del Ministerio de Justicia y señora (sin niños), desea arrendar un departamento con cocina, central. 9-M

PARA EL 1.o DE JUNIO O ANTES preciso casa con garage comprendida entre Alameda y Rosas, y entre Plaza Italia y Matucana. — Casilla 2693.

NECESITO ARRENDAR CASA ALREDEDOR, 12 habitaciones, entre Claras y San Martín, de $ 500 a $ 800. Casilla 2065. 7-M

ARRIENDOS (Ofrecen)

CENTRALISIMA Y COMODA CASA arriéndase en Recoleta 411. Verla y tratar en los altos. m-10

CABALLEROS; FAMILIA HONORABLE arrienda pieza amoblada. San Diego 240. 7-M

$ 100 ESQUINA CENTRAL arriendo. Compañía 1697. M-10

SE ARRIENDA EN CALLE MAPOCHO N.o 3537, a dos cuadras de Matucana, casa esquina con ocho dependencias, dos patios, de 10 x 14 metros, uno de ellos con galpón, apto para almacén y bodega o industria. Instalación luz eléctrica y gas. M-6

ARRIENDO PIEZAS AMOBLADAS casa extranjera. Santa Victoria 387, entre Lira y Maestranza. M-7

$ 65 CASITA ASEADA ARRIÉNDASE .Rivera 2031. M-7

PIEZAS AMOBLADAS CON SIN pensión a personas honorables. Cochrane 480. M—8

$ 250, CASA, CINCO CUADRAS Plaza de Armas, a extranjeros solamente. Gandarillas 150. 7-M

$ 150, ESQUINA LISTA INSTALACIÓN negocio, gran sitio, portón. Avenida General Velásquez 271. 7-M

ARRIENDASE LOS ALTOS DE LA casa Miraflores 130. Tartar: Dardignac 508.

ARRIENDO CASA, SANTO DOMINGO 2110. Verla: de 2 a 5. Tratar: con su dueño: Huérfanos 1153. Oficina 26, de 2 a 3 1|2.

DOS ASEADAS PIEZAS EN GALVEZ 552, casa 3. 7-M

SE ARRIENDA DEPARTAMENTO a persona sin niños, Manzano 253. 8-M.

SE ARRIENDAN DOS PIEZAS grandes a caballero decente, en casa matrimonio alemán. Av. Italia 1206. 7-M.

ARRIENDO DEPARTAMENTO, Av. España 60. 8-M

AVENIDA FRANCIA 1096 SE arriendan seis piezas y dependencias, luz eléctrica. Tratar: calle La Bolsa 67. 7-M

A CUATRO CUADRAS PLAZA, arriéndase pieza chica, a caballero solo, Mosqueto 549. 8-M

ARRIENDASE DEPARTAMENTO frente calle, tres piezas, grandes baños, W. C., en edificio nuevo un piso. Bilbao 191. 7-m

ARRIENDASE DOS PIEZAS A Personas serias. Rosas 1615, casa 11. 7-m

CASA-QUINTA, ESPLENDIDAS condiciones, matrimonio extranjero. Vergara 68. 7-M

ARRIENDASE PIEZA, SIN MUEBLES, con derecho a cocina. Molina 11. 9-M

ARRIENDO PIEZAS GRANDES aseadas, con luz. Nataniel 157. 7-M

CASAS RECIEN REPACCIONADAS. San Alfonso 518, $ 90 y 180 pesos. 7-M.

ARRIENDASE DEPARTAMENTO de cuatro piezas, con cocina y dependencias, Domeyko, 2022. 8-m

EN COMUNA YUNGAY, SE arriendan varias casas. Tratar: Rosas 1555, 2 a 5. 9-M

SE ARRIENDA UN ESPLENDIDO local a dos cuadras de la Alameda. San Diego 228. Tratar: Echaurren 282. 8-M

CASA, DEPARTAMENTO O GRAN salón, altos, muy central.—E. Valdés. Correo Central. 8-M

ARRIENDO DEPARTAMENTO DOS espléndidas oficinas, cuatro balcones calle, frente Hotel Savoy. Agustinas 1060. Departamento 5. 10-M

$ 120, ESQUINA PARA NEGOCIO, arriendo, grandes pasajes. Chiloé 1740. 8-M

100 PESOS DEPARTAMENTO 5 piezas, arriéndase, matrimonio honorable. Carrera 660. 7-M

PARA EL 15 SE ARRIENDA CASA chica muy aseada, Lira 174, gas y electricidad. Llaves al N.o 170. M-8

$ 220 ARRIENDO ALTOS ESPLÉNDIDOS en casa nueva, de sólida construcción, 8 habitaciones y dependencias, luz eléctrica y gas industrial. Calle San Diego 2320, a 2 cuadras del carro Matadero. Tratar: Germán Oelckers, calle Huérfanos 833. M-8

ASEO, PINTURA Y REFACCIONES de casas. "La Reparadora", Compañía 1263. Teléfono 3599. M-7

ARRIENDASE ESPLENDIDA CASA Delicias 2264, verla toda hora. M-9

$ 1,500 ARRIENDASE LUJOSA CASA en bajos. Santo Domingo 733. 9-M.

$ 8, 12, 15 SEMANALES ARRIENDO casitas. Chiloé 1740. 827-30-M

ARRIENDO PIEZAS Y DEPARTAMENTO. Puente 739. 8-M

PIEZAS AMUEBLADAS, ARRIENDO $ 50.00, salón, piezas, departamento a la calle. Gorbea 2858, altos. Carro Bascuñán. 7-M

ARRENDAMOS DEPARTAMENTO amoblado. Gálvez 141. 8-M

$ 250 ARRIENDANSE ALTOS ONCE habitaciones, cinco balcones, próxima Forestal. Bueras 180. M-7

DEPARTAMENTO 3 PIEZAS, CON o sin pensión, ofrécese. Ñuñoa, próximo carros, y Vicuña Mackenna. Altos, quinta. Hermosa vista. Clasificador A 7. M-7

SE ARRIENDAN BOXES. GARCIA Reyes N.o 437. M-14

EN CALLE ESPERANZA, AL LLEGAR a Avenida Portales, arriéndase casa chica. Tratar: Bilbao 165. 7-M

ARRIENDO UNA PIEZA. —SAN Francisco 734. 8-M.

LOCAL COMERCIAL, ASEADO, 3 piezas, apropiado chanchería, carnicería, arriendo. Rivera, Pastor Ovalle. 7-M

$ 400 ESPLENDIDA CASA EGAÑA 547. Tratar, Santa Rosa 707. 7-M.

SALA ANTESALA ESPACIOSAS, familia extranjera arrienda. San Francisco 450. M-7

CHALET DOS PISOS Y SUBTERRÁNEO frente San Cristóbal, cuatro dormitorios, garage, jardín, huerto, parrón, galineros. Se vende o arrienda con muebles. Entrega 1.o Julio. Siglo XX 365. M-7

$ 150 ARRIENDASE ALTOS CASA para familia. Marín 158. 8-M

SE ARRIENDA PIEZA A PERSONA sola. Recoleta 746. 10-M

CASA BIEN AMUEBLADA, ASOLEADA, jardín, todas comodidades, 650 mensuales, sin agente, doy en arriendo. Chacabuco 582. 7-M

ARRIENDASE DEPARTAMENTO Pedro Oña 95. 7-m

ALMACEN Y CASA HABITACION se arrienda en barrio comercial. San Pablo 3547. Tratar: Edison 3834. 7-m

$ 100 ARRIENDO CASITA TRES piezas grandes, hall, cocina, luz eléctrica gratis. Mapocho 4202. 7-m

$ 500 ARRIENDASE CASA ESQUINA, sin altos, Cumming 596, nueve piezas buenas, cocina, baño, excusados. Casa perfecto estado, recién pintada, empapelada. 8-m

DEPARTAMENTO 4 PIEZAS, DOS balcones, calle media cuadra plaza, arriendo, 21 de Mayo 551. 8-m

$ 300 BONITO ALMACEN GALPON y dos piezas calle Morandé. Federico Reyes, Bandera 78, oficina 13. 7-m

ARRIENDO PIEZA, LUZ ELECTRICA, persona honorable. Santa Rosa 881. 7-M

AVENIDA SALVADOR 1765, CERCA carros Ñuñoa, arriéndase casa barata, recién refaccionada. H. Barahona. Huérfanos 1247. 7-M

OFREZCO POSADA CARRETELA, autos, etc. Precios módicos. San Isidro 1545. 8-M

$ 175 ARRIENDASE CASA EN buen estado, 6 piezas. García Reyes 333. 8-M

ARRIENDO CASAS DE 4 PIEZAS, cerca Parque Cousiño. Tratar: A. Prat 1453. 10-M

ARRIENDO ALMACEN ESQUINA, habitaciones, sitio. Rosas 2697 (Plaza Yungay). 7-M

LOCAL CENTRICO SE ARRIENDA entre Estado y Ahumada, en calle Agustinas. Informes: Casa Otero. 8-M

QUINTA AMOBLADA, DE 6 PIEZAS, baño, dependencias, luz eléctrica y gas industrial, jardín y huerto se arrienda. Providencia, Barros Errázuriz 39.

$ 112 ARRIENDASE CASA, FARIÑA 439. Tratar: Dávila 759. 7-M

CASA AMOBLADA CENTRAL. DELICIAS, ofrezco. Cartas: Correo, X. Z. 7-M

ARRIENDO ESPACIOSO LOCAL para todo negocio e industria. Brasil 735. 9-M

SE ARRIENDA ESPLENDIDO LOCAL para barraca o cualquier industria. Tratar: Chiloé 2026.

ARRIENDO CASA ALTOS, NUEVA. San Diego 1397. Panadería.

ARRIENDO CASA MODERNA, perfectas condiciones, hall, once piezas. Compañía 2648. 7-M

TERCER PISO ARRIENDO DEPARTAMENTO. Delicias 2390. 8-M

DEPARTAMENTO ARRIENDASE A matrimonio sólo. Moneda 629. 7-m

ANIMALES

PERROS NUEVOS, PERDIGUEROS, policiales, ratoneros, disponibles. Pedro Valdivia 620. 30-M

VENDESE LINDO POTRO PERCHERÓN, negro tapado. Echeverría 935. M-8

VENDO PERRITOS FINOS POLICIALES, hijos de perro premiado en Exposición de Animales. San Pablo N.o 2239. 7-M

PERRA GALGO RUSO (BARSOI), muy fina, primer premio Exposición de Animales, vendo de ocasión. Carrión 1818. 7-M.

VACA GRANDE, EN BUEN ESTADO, vendo: Brasil 737. 7-M

MULAS MAESTRAS DE TIRO, ANIMALES escogidos, véndese. Dirigirse: a Casilla 7540. 7-M

VENDO LINDA PERRITA POMERANIA. Dieciocho 586. M-8

CABALLO NUEVO DE TIRO SOLO, compro. Aconcagua 1163. M-7

CABALLO TROTADOR, ALAZAN, 5 años, tiro solo, vendo: Serrano 601. 7-M

VENDO VACA CON BONITA TERNERA. Mapocho 4361. 7-M

CABALLO GRANDE TIRO SOLO, acompañado, vendo. Manzano 263. 7-M.

GATO GRIS PERSA VENDO, para cría. Independencia 1798. 7-m

VENDO DE UNA A CINCO VACAS paridas con crías, de 20 días. Garantías: sanas, verlas ordenar, de 7 a 8. Independencia 2395. 7-m

2 POTRANCAS NEGRAS DE CABESTRO apropiadas para panaderías, un caballo tiro, montura. Vendo, calle Edison 4582. Comuna Yungay. M-8

VENDO BONITA POTRANCA MESTIZA, de carrera y bonito caballo mampato, con o sin cochecito, para niños. Loreto 495.

PERRITOS POLICIALES FINOS de padres premiados con primer premio, vende el Criadero Bremen. Casilla 166. calle Nueva York 62. Santiago. 8-M

SE VENDEN CABRAS PARIDAS San Martín 832. 8-m

VENDO VACA SIN TERNERO. LILLO 337. 7-M

BUENA GRATIFICACION A QUIEN devuelva perrito blanco chiquito. Maule 875. 7-M

CABALLO TIRO Y MONTAR, VÉNDESE. Ñuble 962. 7-M

TORO FINO DURHAM 20 MESES, hijo vaca 15 litros, vendo. Exposición 262. M-7

VENDESE CABALLO Y YEGUA nuevos, de tiro solo, otro de silla, sanos, garantidos. San Diego 1750. Almacén.

SE VENDE DOS VACAS HOLANDESAS, buenas lecheras, terneros chicos. Verlos todo el día. Gálvez 1110.

VENDO LINDO GATITO PERSA, chico. Sotomayor 223. 7-M.

AUTOMOVILES Y CARRUAJES

AUTOMOVIL ESSEX DE 5 ASIENTOS ,se vende por motivo de viaje, barato, poco uso. Delicias 880. 7-M

ESCUELA PRACTICA CHAUFFEURS mecánicos, cursos rápidos varias marcas, enseñanza por sus dueños. Vicuña Mackenna 386, oficina Nueva York 63. 9-M

VULCANIZACION FRANCESA. — Cienfuegos 36. Trabajos garantidos, precios moderados, rapidez, exactitud. Cámaras en 10 minutos. Compro todo neumático usado a domicilio. M-8

HUDSON 7 ASIENTOS, MUY BUEN estado, vendo de ocasión. Bandera 78, Oficina 3. De 2 a 3. M-7

SE VENDE UNA CARROCERIA para camión en perfecto estado. Tratar: Mapocho 3558, de 1 P. M. en adelante. Precio: $ 700. M-7

SE VENDE AUTOMOVIL CAMION 3,500. Verlo y tratar: San Isidro número 1812. M—8

FUNDA CAPOTA HUDSON, IMPORTADA, véndese ocasión $ 80. Irarrázaval 1841. 7-M

COMPRO, SIN AGENTES, DODGE poco uso. Bandera 667. 7-M

AUTOMOVILISTAS: NEUMATICOS Palmer Cord, 935 x 35 — 875 x 105— 37 x 5 — 34 — 3 — a precios de verdadera ocasión en La Equitativa. — Delicias 851. 8-m

AUTOMOVILISTAS: — NEUMATICOS Michelin, Lee, Wood-Milne con o sin toperoles Empire de 995 x 135 — 875 x 105 — 815 x 120 — 36 x 4 — 34 x 4 — 33 x 4 — 35 x 5 — 32 x 3 y medio a muy bajos precios vende La Equitativa, Delicias 851. 8-m

AUTOMOVILISTAS: AMORTIGUADORES Hartford nuevos, para todo coche desde $ 200, el juego. Parachoques Oartford desde $ 100. Cajas de fierro para herramientas, desde $ 18, ofrece. — La Equitativa. — Delicias 851. 8-m

VENDO AUTO NUEVO, 7 ASIENTOS, verlo, Morandé 600. 9-M

RUEDA ALAMBRE, 32x4, TIPO Marmon, ocasión compra, Vic. Mackenna 145. 7-M

AUTOMOVIL OAKLAND, DE OCASIÓN se vende. Delicias 2939. 9-M

CAMION FORD DOS TONELADAS vendo a prueba, Salas 157. 7-m

FORD EN BUEN ESTADO VÉNDESE de ocasión. Santo Domingo 849. 7-M.

NEUMATICOS: LAS VULCANIZACIONES del taller La Estrella no fallan jamás. Especialidad en reparaciones de pestaña. Brasil 25-B. (Casa azul). 8-M.

EN EL BRISTOL GARAGE PÍNTANSE automóviles 30 por ciento más baratos que en otras partes. Trabajos garantidos. 7-M.

MOTORCITO DE 1|4 Y DINAMO de 4 volts y 12 amperes, vendo, especial auto. Carmen 839. 7-M

VENDO FORD TURISMO, EN Buen estado. Diez de Julio 103, frente Sta. Elena. 8-m

AUTO "KING", SIN USO, GARANTIDO, vendo mitad valor. Villavicencio 303. 7-M

BICICLETAS BUENAS MARCAS, vendo constantemente. Avenida Brasil 15. San Diego 927. 8-M

BICICLETA DIAMANT, VENDO. Calle Manuel Montt 2449. 8-M

BICICLETA BUENA, DE OCASION, vendo, San Vicente 825. 7-M

VENDESE CAMION "PEUGEOT", trabajando, dos toneladas, económico, gran fuerza subir cerros. Véndese carrocería siete asientos y automóvil motor "Indian", siete caballos, dos asientos. Vicuña Mackenna 357. M-8

OCASION! POR CUENTA AJENA vendo flamante Overland turismo. Delicias 2474. 7-M.

OCASION: VENDO CAJA CAMION, cuatro ruedas, sin uso. Tratar, Concepción 1932. 7-M.

VENDO UNA CARRETELA BARATA, firme, en perfecto estado, con dos caballos aperados. San Pablo 2035. M-7

COMPRO BUENA CARRETELA aperada con caballo. Presentarla: San Pablo 2881. 7-M.

SE VENDE UNA CARRETELA CON caballos, tratar: Lord Cochrane 1757, horas: 1 a 2 de tarde. 9-M

DOS CARRETONES DE GOLPE, grandes, flamantes, sin uso, apropiados para campo o molino. Tratar: San Diego 1681. 9-m

AVICULTURA Y CULTIVO

APROVECHEN LA OCASION: Gran realización de lindas pajareras y canarios muy cantores. Santa Elvira 24. Población Suárez Mujica. 30-M

GALLINAS, POLLOS Y HUEVOS frescos, vendo a precios muy baratos. Almirante Barroso 995. 10-M

CASTAÑAS COMPRO, CUALQUIER cantidad.—Juan Martínez Colera, Casilla 68. 9-M

EUCALIPTUS GLOBUS SE VENDEN 30,000, puestos Estación el Monte. Tratar: Compañía 1325. Depósito de plantas. M—8

REALIZO GALLINAS LEGHORN blancas. Realizo canarios cantores. Benavente 699. 7-M

VENDO DOS PLANTAS BAMBU, mesa grande, de comedor. Alfombras. Nataniel 116. 9-m

JACINTOS DOBLES Y SENCILLOS, renúnculos, juncos de verano, vende Valenzuela, Mercado Central, interior 162. M-7

CANARIOS CANTORES $ 15, IRARRÁZAVAL 1841. 7-M

POLLOS REPRODUCTORES RODE-ISLAND, finos, véndese. Balmaceda 827. 8-M

GALLOS LEGHORN REPRODUCTORES vendo, Maestranza 864. 7-m

HELECHO ARSHOFILN, GRAN mata; palmeras, helechos y otras plantas realizo cualquier precio, por entregar casa. Olivos 712. 8-M

EUCALIPTUS GLOLUSOS. POR entregar casa, realizo varios miles, cualquier precio. Listos trasplantar. Olivos 712. 7-M

SE VENDEN LOROS FINOS. SERRANO 94. 7-M

GALLINAS, GALLOS LEGHON, vendo. Delicias 3839. 8-M

GALLITOS RHODE-ISLAND, VENDO ocasión. Exposición 262. M-7

JARDIN REPUBLICA.— SI, SEÑOR, no hay quien pegue con los lindos helechos que tiene este jardín, para vestíbulos, salón, galerías. 7-M

COMPRA- VENTA VARIAS

MONTURA INGLESA PARA HOMBRE, poco uso, ocasión, compro. Casilla 2153. M-7

SILLON PELUQUERO COMPRO.— Providencia 1294. M-7

UVA SE VENDE, TORRONTES, CUYANA, rosada y cristalina, a $ 0.25 kilo. Av. Larraín 975. Los Guindos. M-9

DOS MAGNIFICOS BILLARES vendo. Ver de 12 a 1 1|2. Eyzaguirre 822. M-10

ROPA USADA O BOLETOS EMPEÑO compramos constantemente. San Pablo 2075. M-7

CARNICEROS: VENDE UTILES baratos: Moneda 1610. M-7

VENDO DOS CARPAS GRANDES, para carretas o tapar cargas. Santa Elvira 66. M-7

BOLETOS DE EMPEÑO, MAQUINAS coser, compro. Maipú 435. 9-M

VENDO ENVASE DE BOTICA. SAN Diego 713. 8-M

AJI DULCE Y PICANTE EN VAINA, compro cualquier cantidad. Libertad 662. 77-M

UTILES DE CARNICERIA VENDO o doy en arriendo. Tratar: Santa Isabel 242, pasado Vicuña Mackenna. 7-M.

CINEMATOGRAFOS. — COMPRAVENTA, cambio, alquiler de aparatos, profesionales y de salón, accesorios. Composturas, taller mecánico de precisión. Lumley y Co., Teatinos 76. J-4

NUECES COSECHA PASADA, MIEL de abejas 2.a clase compro. Arauco 1127. 7-M.

VENDESE ESTANTERIA, MOSTRADOR, vidriera. Porvenir 650. M—7

COMPRO MOLINILLO PARA CAFÉ, grande. Dirigirse a 10 de Julio 351.—A. S. M-7

CASIMIR INVIERNO REALIZO $ 15 metro. Ricanten 360. 8-M

OCASION: RICA COCINA GAS, Richmond, anteojos carreras, vendo. Alonso Ovalle 817. 7-M.

VENDO DOS RAQUETS TENNIS, marca "Demon" de ocasión. Casilla 682. 8-M.

ESTANQUE CILINDRICO PARA 5,000 litros vendo de ocasión. Huérfanos 2448. M-7

ARADO ACEQUIADOR, GRANDE, todo de acero, vende Huérfanos 2448. M-7

SILLA DE MONTAR INGLESA, flamante, para señora, vendo. Arrate 128. M-7

COMPRO UTILES CARNICERIA, Exposición 320. 7-M

VICTROLAS, TRANSFORMACIONES de chicas en grande, arreglos en general. García Reyes 48. 7-M

CILINDRO PARA JOYERO, COMPRO. Vicuña Mackenna 13. 8-M

VENDO RICA ROMANA DE MOSTRADOR. Víctor Manuel 1509. 8-M

100 ESCUADRAS FIERRO PARA estantería de tienda, 14"x17", nuevas, véndese $ 5 c|u. "Casa del Abuelo", Estado 52. 9-M

ARBOLES GRANDES PARA LEÑA, de ocasión, vendo. Verlo y tratar en Sta. Victoria 418, entre Lira y Tocornal. 8-m

MOLINEROS: SASUR PARA SEMOLA vendo regalado, por cambio de local: Maestranza 1271. 7-m

400 CAJONES BENCINEROS CON latas y 2,000 latas bencineras vendo; compro y vendo constantemente cualquier cantidad; también provincias. Prat 2025. 7-m

LIQUIDACION DE CASIMIRES INGLESES.—Por orden Door and Sons de Manchester, liquido mitad de precio casimires ingleses legítimos, alta elegancia, pura lana, garantidos; Drape noir, para jaquet, frac, smoking, $ 45 metro; azul oscuro, Prince of Gales, para vestones, $ 30; Marengo, gris para sobretodos, $ 30 metro; Monopole, gris para vestones, $ 30 metro. Atiendo pedidos de provincias.—Adolfo Rillón, Morandé 720. 13-M

VENDO LANA PARA UN COLCHON. Independencia 1151. 9-M

CARBON QUILLAY, 1.a CLASE, $ 8; con saco, espino, $ 12. Para comerciantes, descuentos. Bulnes 11 A. 7-M.

ESTABLO MORANDE 668 VENDE hasta 20 litros leche sobrante a 0.45. 7-M.

$ 145 VENDEMOS EXCUSADOS completos, reglamentarios. "Mérida", Chacabuco 28. 7-M.

RICO SOBRETODO NUEVO POR lato reciente, vendo de ocasión. Carmen 839. 7-M

SACOS VENDO, VICUÑA MACKENNA 256. 7-m

CALIFONES LEÑA RAPIDOS, GARANTIDOS, véndese rebajados precios: Fábrica Moneda 2349. 9-m

BAÑO ENLOZADO NUEVO, COMODO, véndese de ocasión: Moneda 349. 9-m

CALIFONT GAS BUEN ESTADO, automático, tipo "Vesuvius", véndese de ocasión: Moneda 2349. 9-m

CERA ABEJA, PARAFINA, SOLIDA compro, cualquier cantidad. Indicar precio. Casilla 798. 7-m

VENDO 50 CARGAS LEÑA ALAMO y eucaliptus. Tratar: Avenida Seminario 353. 7-M

CASTAÑAS, COMPRO TODA CANTIDAD. Herrera. Casilla 739. 9-M

PATINES COMPRO DE OCASION. Casilla 3722. 7-m

CAJA DE FONDOS, ANTIGUA, vendo. Casilla 3790. 8-M

COMPRO BAULES INCRUSTADOS bronce, mesa centro. Pago buenos precios. Casilla 3056. 7-M

SE COMPRAN PATINES USADOS. Compañía 1316.

CALZADO FINO PARA NIÑOS, DE ocasión, sigue realizando: Tocornal 544. 7-M

ESTANTERIA Y COCINA GAS, véndese de ocasión. Santo Domingo 588. 8-M

ALAMBRE N.o 14, LARGO 60 ctm. barato, realizo Maipú 435. 8-M

COMPRO SACOS PAPEROS, PAGO bien. San Pablo 1880. 7-M

COMPRO DIEZ PARES DE PATINES, nuevos o usados. Alameda 2594. 7-M

VENDENSE UTILES DE ALMACÉN; arriendo local. Santiago Concha 1446. 9-M

SE VENDE UN LINDO TRAJE DE novia. Esperanza 6, altos. M-7

ESTUFA PARA CALEFACCION A carbón y leña, vendo. A. Prat 1229.

RICOS CORTINAJES FELPA, YUTO, vendo. Nueva Valdés 1006. M-8

MONTURA CHILENA BIEN APERADA completamente nueva, vendo de ocasión. San Diego 1493.

COMPRO SILLAS ROTAS, INSERVIBLES, Viena, americanas. Escribirme: León Prado 485.

VENDO DOS MOSTRADORES Y dos estantes para granos. San Diego 1780.

COMPRO CLARABOYA O VIDRIOS dobles 14-20 metros cuadrados, máquina chica Blis estampar; romana 300-600 kilógramos; palanca ocasión. San Diego 1269.

VENDO MOSTRADOR. HUEMUL 1054.

COMPRASE OCASION PLANCHA mármol rosado para cómoda, buena carpeta felpa, servicio lavatorio, plaquees, servicios comedor. Casilla 3878. Vicuña Mackenna 584, casa 1. 7-M

AJOS DE 1.a Y PARA SEMBRAR, vende por mayor y menor, Salas 157. 7-m

ACCIONES Y BONOS

COMPRO POLIZAS DE LA PROVIDENCIA, en cualquier estado que se encuentren. Manuel Rodríguez 647. 7-M.

COMPRO POLIZAS DE LA PROVIDENCIA en cualquier estado que se encuentren. Manuel Rodríguez 647. 13-M

COMPRA-VENTA NEGOCIOS

PROPIEDAD ESQUINA ALMACEN toda comodidad, cinco casitas renta, vendo. Tratar: Víctor Manuel 451. M-7

DEPOSITO DE LICORES, VENDO. Nataniel 921. M-6

SE VENDE UNA LAVANDERIA por no poder atenderla su dueña. Rogelio Ugarte 1131. M-7

VENDO NEGOCIO CON PUESTO LEche, buena clientela. Poco capital.— Avenida Matta 1482. M-7

SE VENDE INSTALACION DE ROpería, muy acreditada, con derecho a local. Tratar San Pablo 2305. 10-M

MUY URGENTE NECESITO VENder mi negocio de abarrotes, no poderlo atender. Brasil 280. M-7

NEGOCIO ABARROTES CON CASA para vivir, poco capital, muy buena situación, se vende. Carmen 1349. M—8

VENDO ACREDITADA CASA DE cena "El Pato". Selecta clientela; buenas utilidades. Verla de 8 a 10 P. M. San Pablo 2369. M-8

VENDO CIGARRERIA Y LIBRERIA con derecho a casa de habitación. Delicias 1569. Tratar: Molina 118. 7-m

BOTICA EN BUENA SITUACION, compro, ofertas con precio y detalles a Farmacéutico. Casilla 2801. 7-m

POR AUSENTARME A EUROPA, vendo Fábrica Fideos muy barato, arriendo bajo, largo contrato, tratar: Augusto Matte 1145, por Avenida Carrascal. 8-m

HABIENDO COMPRADO CON FEcha de hoy a Ernesto Arancibia, su negocio de abarrotes en calle Rivera 1790, no respondo por cuentas pasado tres días. Santiago, 5 de Mayo 1923. — Atilio Ferraris. 8-m

PELUQUERIA, ARRIENDOLA, véndola. Andes 2496. m-7

VENDO O ARRIENDO NEGOCIO carbón y leña, anexo bodega frutos del país. Tratar: San Pablo 1993. m-7

VENDO UTILES DE ALMACEN, arriendo el local. Santiago Concha 1440. 8-m

VENDESE TALLER CARROCERO. Gálvez 1430. M-7

SORPRENDENTE OPORTUNIDAD. Con sólo $ 3,500 vendo almacén anexo licor; arriendo barato, con casa habitación. Avenida Matta 1348. M-8

ESTABLO ACREDITADISIMO véndese, con mejoras. Cerro N.o 8.

ALMACEN ABARROTES, BIEN SItuado, buenas ventas. Casa habitación, arriendo barato. Capital: $ 7,500, vendo. Monjitas 877. 8-M

VENDO ACREDITADA PASTELEría. Carmen 481. 9-M

POR AUSENTARSE SANTIAGO, véndese almacencito y verdulería, situación inmejorable. San Pablo 2171. local espléndido. 8-M

COMPRO NEGOCITO PUESTO PAN, lechería, pastelería; barrio de la Alameda a San Pablo, de Morandé a Matucana, o arriendo local, canon hasta $ 200. Ofertas, correo N.o 2. —P. G. 7-M

VENDO ALMACENSITO CON DErecho a posesión. Nataniel 922.

REGALO INDUSTRIA LUCRATIvísima, $ 8,000. Liquídase almacén, 1,100; arriendo 170 linda quinta. Salvador, una cuadra carros. Compañía 1065, oficina 9. 7-M

DE OCASION SE VENDE UN NEgocio de billares. Delicias 2385. 9-M

VENDO CASI REGALADO ACREditada oficina mensajeros e imprenta por ausentarme. Delicias 773, oficina 4. 7-m

NEGOCIO ABARROTES, FRUTErías, lecherías, tengo encargo comprar, Lira 279. 12-2. 7-m

HABIENDO COMPRADO EL NEgocio del señor Víctor Arriagada, Nataniel 364, no respondo por cuenta pasado tres días. 9-M

ESTABLO VENDO POR AUSENtarme del país. Esperanza 778. 9-M.

VENDO NEGOCIOS VARIOS, CASA esquina 6 piezas, con patio poco capital, con derecho a posesión. Aldunate 897 7-m

$ 3,000 VENTAJOSA OPORTUNIdad, vendo lucrativa industria establecida, deja 100 ojo. Matías Ovalle 88. 7-m

POR NO PODERLO ATENDER SU dueño, véndese barato acreditado negocio abarrotes, San Diego 1602, esquina Maule, traspásase arriendo, tratar: Dides y Cía., Providencia 1428. 8-m

MATERIAS PRIMAS

CUARZO CILISES, VENDO, CUALquier cantidad. San Felipe. Chacabuco 235. 9-M

LIBROS Y ESTAMPILLAS

LIBROS COMPRO, SAN DIEGO 105. m-9

ANATOMIA TESTUT, EN FRANcés, ocho tomos, vendo barato. San Francisco 545. 7-M

COMPRO LIBROS USADOS, POR lotes, voy a domicilio. Gálvez 130. M-7

DIVERSOS

SOLDADURA AL OXIGENO: SOLdanse toda clase de piezas, máquinas quebradas, especialidad soldadura aluminio. Recibo trabajos de torno Durret. Avenida Matta 905, frente a Chiloé. 1-J.

SE NECESITA A LA SEÑORA Adelaida v. de Novoa Salazar, con urgencia, en calle Huérfanos N.o 648. M-7

BORDADOS A MAQUINA CON HIlo, lana, seda, cordón o soutache; en trajes, abrigos, visillos, etc. Lira 885. Eva Salvo P. 7-m

SASTRE, RECIBO HECHURAS, especialidad trajes de lujo. Chacabuco 21 A. 7-M.

SE DESEA SABER DE AMELIA Duarte de Fulin, por asuntos que le convienen. Contestar: Casilla 81 D.: C. Z. M-8

ALUMINIO, BRONCE, PLOMO, CObre, vendo. Esmeralda 673. 7-M.

PITONISA ARGENTINA (ADIVInación). Atiende en su casa y va a domicilio. Matucana 769. M-7

PADRINOS: LINDO SURTIDO CHIches, tarjetas para bautizo, azahares para novias, impresión gratis. Bandera 814. 7-M

CON FACILIDADES DE PAGO SE venden ternos y sobretodos de medida. Casimires ingleses. San Diego 1356. M-15

LUIS A. HENRIQUEZ (PINTOR), pase a Monjitas 528. 7-M.

SEÑORITA ALEMANA DESEA acompañar a familia que vaya a Norte América. Dirigirse: L. K. San Ignacio 317. 7-m

HAGO PUBLICO MI AGRADECImiento al doctor T. Rodríguez, domiciliado en San Alfonso 1424, por haberme curado una antigua **Psoriasis** rebelde a todo tratamiento anterior. San Alfonso 1426. Elena Leiva L. 8-M

SE HACEN COSTURAS DE TODAS clases, especialidad en trajes sastre. Esmeralda 674. (Interior). 7-M

COMPRO ESTUCHES CAREY, blancos, usados. Luis Cruz Martínez 2377, (Población Santa Rosa), final carros 24. 8-M

ATENCION: OFREZCO A LOS EStablecimientos escolares y personas que se dedican a trabajos manuales un regular surtido en sierritas Cortas de Acero, del N.o 4 al 8, para calar en madera. Dirigirse a: T. Orellana B., Correo 4. 7-M

CON URGENCIA DESEO SABER de Juan Catalán. Dirigirse: Toesca 2584.— J. Huerta. 7-M

VENDO CREDITO $ 20,000 PRIMEra hipoteca, plazo 4 meses interés. Sin agente. G. B. Correo número 3.

AVISASE AL COMERCIO QUE LA marca registrada "Clorodont", ha sido transferida por H. Brinkop a José Klimek.

SIGUE COMO DE COSTUMBRE "La Tienda el Bazar Porteño", San Diego, esquina Avenida Matta, ofreciendo a sus favorecedores un completo surtido de mercaderías a precios muy convenientes. Saldo terciopelo de lana, muy rica clase, realizamos a $ 28 metro; panos nacionales gran variedad de colores, ancho uno cuarenta, a 16-17 pesos metro; gabardina de lana, negra a 14, 16, 18 pesos metro; gabardina blanca, ancho uno cuarenta, muy fina, a $ 25 metro; gabardina azul marino, clase extra, $ 28 metro; casimir azul y negro para traje de señora, $ 22 metro; salga de lana azul marino, ancho uno cuarenta, ganga, $ 18 metro; salga negra y azul, ancho uno cuarenta, muy rica clase, a $ 20 metro; vichy francés, ancho uno treinta, a 6 pesos metro; vichy corriente, a 24, 3, 4, 5 pesos metro; tocuyo doble ancho, para sábanas, a 5, 6.50, 7 pesos metro; crea para sábanas, a 4.50, 4, 5, 6, 7, 8, 9 pesos metro; crea de hilo ancho dos metros, a 12 metro; cotí doble ancho, a 5, 7, 8, 9 pesos metro; cotí damasco, a 9, 12, 14 pesos metro; franelas de color, a 2.60, 3, 3.50, 4 pesos metro; moletón con guarda para refajo, a $ 5 metro, frazadas a 7.50, 8, 10, 12, 14, 16, 18, 20, 25, 30, 35, 40, 45, 50 pesos cada una; colchas blancas y de color, a 18, 20, 25, 30, 35, 40, 45, 50 pesos cada una; sábanas de crea a 9, 10, 12, 14, 16, 18, 20 pesos cada una; bufandas de lana a 10, 12, 14 pesos cada una. Economizará usted tiempo y dinero haciendo sus compras en la Tienda El Bazar Porteño, San Diego, esquina Avenida Matta.

CASA OYANGUREN. ALAMEDA 3015. En el sorteo 25, salió premiado el 33. 7-M

FABRICA DE TEJIDOS DE PUNto, se hacen toda clase de trajes para señoras y niños, especialidad en medidas. Precios fuera de competencia. Delicias 2802. 7-M

LA HIGIENICA VACUNM CLEAner limpia toda alfombra, aseos, pinturas, encerados, casas. Nueva York 75. Maestranza 918. 7-m

CERA, VIRUTILLA, PLUMEROS, escobillones. Los más baratos en plaza. Nueva York 75.

PIELES: PUEDE CONSEGUIR A precios equitativos y trabajos garantizados en la fábrica 10 de Julio 475. Se tiñen, curten, confeccionan, recibe composturas, quedan igual a nuevas. 7-m

CUEROS DE COIPOS, BULLINES, zorros, cisnes y gansos blancos, compra la fábrica 10 de Julio 475. 7-m

VENDO VARIAS PARADAS DE arneses, tiro sólo y muchas sillas montar, nuevo y usado. Rosas 1819. 7-m

ANILINA ALEMANA OLIVER TIñe, lana, seda, algodón. Caja mordiente; receta, $ 1.50. San Antonio 73. 7-M

LA FABRICA DE BALDOSAS LIbertad 23 da facilidades de pago.— Trabajos rápidos y garantidos. 7-M.

CARRETELA TOMO EN ARRIENdo, con caballo. Dirigir cartas Morales. Martínez Rozas 2453. 7-M.

RUEGO AL SEÑOR JULIAN MONtero pase o mande su dirección a Sotomayor 9.—Julio Vargas. 7-M.

COBRANZAS DIFICILES DE LEtras, pagarées, juicios criminales, civiles, apelaciones, posesiones efectivas, etc., atiende diariamente el abogado Jaramillo Arteaga. Santo Domingo 819. Anticipa fondos según convenio. Consultas gratuitas. 7-M.

SOMBRERERIA EL FENIX, HACE y transforma sombreros para señoras y niñas. Se tiñe y horman sombreros de paño. Bascuñán Guerrero 77-79. 7-M.

CONFECCION EN GENERAL, trasformaciones, moldes sobre medidas y traje hilvanado para señoras, señoritas, niños y niñas, de corte y hechura irreprochable. Precio módico. Delicias 2174. Maison Dangelo. 7-M.

GRAN SASTRERIA, AHUMADA 23. —Avisamos a los socios de nuestros clubs, que en el 8.o sorteo del club Z, salió favorecido el 14. Club A., en formación; cuota semanal $ 7, con derecho a $ 160.—Femenía y Co. 7-M

ALEJANDRO ROLDAN, HA FIJAdo su residencia y oficina en A. Barroso 785, esquina San Pablo. 7-M

TRABAJOS VARIOS, EN MECANIca.- Armaduría de motores, turbinas y maquinaria industrial. Pantógrafos. "Juvinyá". San Pablo 2770. 9-M

HOTELES Y PENSIONES

CENTRALISIMO ARRIENDO PIEzas con pensión en casa de respeto, departamento a la calle. Arturo Prat 226. M-10

A ESTUDIANTE O PERSONAS HOnorables, arriéndanse piezas con pensión. Precios módicos. Recoleta N.o 409. M-15

CASA FAMILIA ARRIENDA PIEza con o sin pensión, con vista Plazuela Manuel Rodríguez. Grajales 2154. 10-M.

GRAN HOTEL BUENOS AIRES, cerca Estación Central. Delicias 2921. Piezas para pasajeros desde 3 pesos. Buena comida, con vino, 2 pesos. 19-M

PIEZA Y DEPARTAMENTO, CON pensión. Puente 731. M18

79 SAN DIEGO, ANTIGUA PENsión alemana, recibe viajeros, pensionistas, días, meses, piezas higiénicas. 8-M.

FAMILIA HONORABLE ARRIENda piezas con y sin muebles, espléndida pensión. Maestranza 782. 7-M

PENSION PIEZAS, CON, SIN MUEbles, caballeros, jóvenes honorables. Castro 419. M-9

ARRIENDASE PIEZA PENSION. Caupolicán 975. 7-M

CASA EXTRANJERA ARRIENDA departamento o pieza, con o sin pensión. Catedral 16[illegible] 7-M

ARRIENDO EN ALTOS, ASOLEAdas piezas con pensión, con o sin muebles, en casa de familia. Campo Marte 91. 7 7-M.

ARRIENDO UN DEPARTAMENTO altos, calle, con pensión a matrimonio o personas solas. Campo Marte 91. 7-M.

ESTADO 75. ACREDITADA CASA residencial. Regios dormitorios, matrimonio, caballero. Excelente comida. Teléfono 3705. M-8

ARRIENDO 1 PIEZA CON PENsión a persona sola. Avenida Matta esquina Lira 390. 8-M

CASA DE RESPETO OFRECE A matrimonios, caballeros solos, piezas con pensión, con o sin muebles. Agustinas 2066, esquina Brasil. M—8

CENTRALISIMO PIEZA PENSION. Serrano 244. M—9

SE ARRIENDA PIEZA CON PENsión a persona seria. Subercaseaux 330. M-7

PENSION RECIEN INSTALADA, arriéndase piezas con o sin pensión. Santo Domingo 1346. M-7

ARRIENDASE BUENAS PIEZAS, pensión, jóvenes empleados. Erasmo Escala 2204. Una cuadra Alameda. M-13

ARRIENDO PIEZA PENSION. SANta Filomena 119. M-7

DORMITORIOS A LA CALLE, DOS cuadras Gath y Chaves, con pensión. Regiamente amoblados. Claras 227. M—8

ARRIENDASE PIEZA PENSION. Serrano 209. 7-M.

CASA PARTICULAR ARRIENDA baratísimo, piezas con pensión. Estado 141. 10-m

PIEZAS CON SIN MUEBLES, CON pensión, arriéndase a matrimonios y jóvenes honorables. Las Rosas 1630. 7-m

ARRIENDASE PIEZA O DEPARtamento con sin pensión. Huérfanos 3047, casa 1. M-9

FAMILIA DISTINGUIDA, OFREce departamento con pensión, matrimonio o señoras honorables como únicas pensionistas. Irarrázaval 2086. M-7

EN CASA DE FAMILIA ARRIENdase espaciosa pieza con pensión a matrimonio o caballero solo. Precio módico. Olivos 970. M-7

CENTRALISIMO ARRIENDASE departamento independiente, vista Alameda, otras interiores. Personas honorables. Pensión: meses, días. Delicias 1124. 7-M

ARRIENDO UNA O DOS PIEZAS a matrimonio o dos jóvenes solos, familia sin pensionistas. Brasil 692. 8-M

PIEZA CON O SIN MUEBLES, Pensión se arrienda en familia, sola, Maestranza 864. 7-m

MATRIMONIO SOLO, SIN PENSIOnistas, ofrece pensión de mesa. Delicias 2493. 7-m

DEPARTAMENTO 3 PIEZAS, SIN muebles, con pensión, necesito.—E. Casilla 1228. 7-M

ARRIENDASE PIEZA, CON PENsión. Serrano 94. 8-M

PIEZAS AMOBLADAS, CALLE, MAtrimonios, jóvenes, ofrece, con pensión. Nataniel 112. 10-M

ARRIENDO DOS PIEZAS, CON pensión. Santo Domingo 588.

ARRIENDASE PIEZA AMOBLADA, con balcón calle, con pensión. Santo Domingo 588. 8-M

TEATINOS 863, PENSION PIEZAS amuebladas 80. 9-M

CASA DE FAMILIA, ARRIENDA buena pieza a la calle, con pensión a matrimonio solo. Carmen 238. 7-M.

CASA HONORABLE, SIN PENSIOnista. Arriendo piezas con pensión. También doy pensión sin piezas. Bandera 667. 7-M

PENSION PASAJE BALMACEDA N.o 22, servicio completo desde $ 90. 8-M

SE ARRIENDA UNA O DOS PIEzas con pensión. Esperanza 6, altos. M-7

PENSION MADRILEÑA, VIAJEros, meses días. Rosas 1022. 9-M

PIEZA ESPLENDIDA Y BARATA, con o sin pensión se arrienda en casa de familia, a persona sola. Campo de Marte 89, casa M. 7-M

"PENSION MATRIMONIOS SEÑOras", respetables, ofrecemos. Lira 279. 7-M

PASAJEROS, MATRIMONIOS, LINdas piezas amobladas con pensión, $ 6 diarios, persona. Maestranza 543. 8-m

ARRIENDO PIEZA, CON PENSION: Nataniel 274. 8-M

PROPIETARIOS, SIN NIÑOS, SIN pensionistas, darían pensión sólo a dos personas muy honorables. Sevilla 1276, a dos cuadras de la Escuela de Medicina, a un paso de Independencia. 7-M

ARRIENDO ALTOS, A MATRIMOnio solo, asoleadas piezas, con pensión, en casa de familia S|P. Campo Marte 91. 7-M

SEÑORA PROPIETARIA ARRIENda pieza pensión cerca Estación, Pedagógico. Esperanza 65. 7-M.

ARRIENDANSE PIEZAS AMOBLAdas, balcones, pensión personas honorables. Catedral 1287. 8-M

HABITACIONES CON O SIN PENsión. Puente 562.

SEÑORITA ALEMANA, NECESITA pieza, con pensión, en casa particular. Dirigirse con precio: a Casilla 3350. 7-M

PENSION CON PIEZA, PRECIO MOdico. Bandera 835. 14-M

PENSION, CON O SIN PIEZA: ARturo Prat 365. 9-M

CASA FAMILIA, SIN PENSIONIStas, recibiría persona honorable. Tratar: Gorbea 2506. 8-M

FAMILIA HONORABLE ARRIENda pieza, pensión. Cumming 552. 7-M

CASA SERIA, ARRIENDA PIEZA amoblada, pensión. Serrano 580. 7-M

ARRIENDANSE PIEZAS AMObladas, con o sin pensión. Nataniel 241.

ESPLENDIDA PIEZA BALCON, amoblada, anexa al baño, arriendo con pensión, casa muy higiénica y limpia, central. Atención esmerada. Serrano 190. 7-M

ESPLENDIDAS PIEZAS, CON pensión ofrécese a personas honorables, casa familia. A. Prat 594. 9-M

CASA ESPAÑOLA, EXCELENTE pensión de mesa. San Diego 1442. 7-M

INSTRUCCION

PROFESORA DIPLOMADA EN Buenos Aires, de bordados a máquina, dá clases en casa y a domicilio; recibe toda clase de trabajos en colores y blanco. Santa Isabel 031. Oriente. 9-M

LICEO MUSICAL SANTA CECILIA. Arturo Prat 253. Internado para señoritas de provincia; humanidades gratis para las internas. Se enseña: teoría, armonía, piano, violín, instrumentos de cuerda, idiomas, danzas. Exámenes válidos. M-18

ACADEMIA YOST ENSEÑA ESCRIbir a máquina. Ofrece ocupaciones. Santa Rosa 356. 7-M

CURSO NOCTURNO COMERCIAL, en el Instituto Superior de Comercio, Amunátegui 126, casilla 7515, teléfono inglés 2879. El 8 de Mayo próximo comenzará a funcionar un segundo curso, compuesto de Contabilidad, Aritmética práctica, Redacción Comercial y Nociones económicas y de comercio. Enseñanza seria y práctica, a cargo profesores Estado. Diploma competencia. Honorario módico. Inscripciones: 9-5 día; 9.10.30, noche. M-7

"INSTITUTO SAN MARTIN".—San Martín 64, Teléfono inglés 213.— Exámenes válidos en el establecimiento. Kindergarten, preparatorias, humanidades. Internos, medio-pupilos, externos. Facilidades alumnos provincias. Profesores de Estado, conocidos por su competencia y seriedad. Profesorado, señores Ernesto Melo Aguirre, Agustín Rivera, Juan Rojas Segovia, M. Fuentes, G. Cuadra Gormaz, F. Herrera, E. Mora, R. Barría Oyarzún, etc. Preparatorias organizadas en igual forma que cursos humanidades. Kindergarten a cargo de kindergarterinas tituladas. Francés e inglés obligatorios desde las preparatorias. El colegio funciona en uno de los más extensos locales del Centro. 17-M.

INSTITUTO PINOCHET LE-BRUN. Colegio para hombres y kindergarten. Huérfanos 1657. M-24

COLEGIO EUROPEO PARA SEÑOritas, fundado en 1901. Delicias 2266. Teléfono inglés 1388. Humanidades completas, exámenes válidos. En sección infantil y preparatorias recíbense niñitos. Francés e inglés obligatorios. Internas, mediopupilas, externas. Música con exámenes válidos. Piano, canto, violín, italiano, historia de la música, teoría, armonía. Profesorado del Conservatorio Nacional. Recíbense internas señoritas que quieran seguir música, adornos e idiomas. Pídase prospectos. 8-M

CONTADORA PREPARO EN DOS meses. Profesor Villarroel. Monrandé 450. 12-M

INGLES! SEÑORITAS! CABALLEros! Cursos colectivos, diurnos, nocturnos. Enseñanza rápida $ 20 mensual. Profesor Londinense. Miraflores 138 (bajos). M-7

PROFESORA DE PIANO, DIPLOmada Conservatorio. Hace clases. Rosas 2036, de 3 a 7 P. M. M-8

PROFESORA HACE CLASES PARticulares, humanidades y preparatorias. Dirigirse: E. Q. L. Santa Elvira 417. 7-M

HAGO TRADUCCIONES DEL ESpañol al inglés o vice-versa. Casilla 682. 8-M.

SE HACEN CLASES DE PINTURA, dibujo, canto, piano. Plan del Conservatorio. San Francisco 865. M-7

FRANCESA, PROFESORA TITUlada piano, teoría, exámenes válidos Conservatorio. Cóndor 742. 10-M

ACADEMIA "PITMAN", TAQUIgrafía y mecanografía. Ofrece enseñanza garantida. Profesorado titulado. Maule 1075. 16-m

SOLO POR $ 3, ENSEÑASE ESCRItura máquina. Avenida Brasil 861. 8-M

SEÑORITAS: HUMANIDADES, COmercio. Clases en las tardes. Profesoras Estado. Contabilidad Comercial. Agrícola, Bancaria, Industrial; Aritmética, Gramática, Redacción Mercantil, Inglés, Francés, Taquigrafía, Escritura máquina, Legislación Civil, Comercial, Caligrafía, Moral, por $ 37.50 y 30 mensuales, todos los ramos, según curso. Diplomas legalizados: Notario, Ministerio Justicia. Instituto Mercantil, Estado 239. Buscamos empleos. 8-M

SEÑORITA PEDAGOGA HACE clases de inglés. Casilla 6036. Correo 5. 11-M

SEÑORITA ALEMANA, CON MUY buenas recomendaciones, dispone de algunas horas para alemán, inglés, francés y humanidades. Carreras 664. 9-M

INSTITUTO "VENEGAS SALAS". Plazuela Santo Domingo. Cinco pesos enseñanza. 7-M

SEÑORITA ESTUDIANTE DEL Pedagógico, hace clases particulares. Casilla 2994. 7-M

ESTUDIANTE HACE CLASES química general y analítica.— O. S., Exposición 585. 7-M

SE HACEN CLASES DE PINTURA, dibujo, canto, piano, plan de Conservatorio. San Francisco 805. 7-M

SEÑORITAS DOY CLASES DE sombreros. San Diego 1717. 7-M

FACILITO, ENSEÑO PIANO NIÑItas, ocho pesos. Vicuña Mackenna 256. 7-m

CONSULES, CONTADORES, GENErales, especiales, taquígrafos, dactilógrafos, corresponsales, dibujantes, ayudantes arquitectura de ingeniería, prepáranse personalmente y por correspondencia; 9 ramos por $ 35 mensuales. Instituto Mercantil, teléfono inglés 273. Estado 239. Cursos diurnos, nocturnos. Clases: 12 meses del año; matrícula, cualquier día. 10-M

BAILE: A PRECIOS MODICOS SE dan clases de bailes en Melchor Concha 15 (Bellavista). 9-M

CONTADORES

TRADUCCIONES INGLES, FRANcés y alemán. Contabilidad. libros atrasados; balance. Copias a máquina. Cohen, Froemel y Gandon, Edificio Ariztía, 6.o piso, oficina N.o 8. 31-M.

CONTADOR Y PERITO MERCANtil. Ernesto Claussen, Bandera 552, Casilla 535. J-26

OCUPACIONES (Necesitan)

PROFESORA DIPLOMADA EN Buenos Aires, de bordados a máquina, doy clases en casa y a domicilio, recibe toda clase de trabajos en colores y blanco. Santa Isabel 031. Oriente. 7-m

OFRECESE SEÑORA PARA LLAVEra al campo. Dirigirse: Correo 2, a M. E. M-7

OFRECESE MOLINERO ALEMAN apto. Piedras, Cilindro. Escribir: Calle Margarita 725. G. Peschke. M-7

ADMINISTRADOR FUNDO CON bastante práctica, buenas referencias, se ofrece. L. T., Santa Elena 1328. M-7

SE OFRECE EMPLEADO, YA SEA vendedor, cobrador, facturero, o cualquier ocupación. Herera 345.— D. A. O. M—8

INGLESA HACE CLASES, DISPOne una hora, 11 a 12.—H. W. Correo Central. 8-M

OFRECESE COCINERA, NIÑO PAra los mandados y niñita con buenas recomendaciones. 12 Febrero 32. 7-M

FARMACEUTICO COMPETENTE con título chileno y alemán, aceptaría buena regencia, botica. Escribir, a Farmacéutico, Casilla 2801. 7-m

JOVEN SOBRIO COMPETENTE abarrotes, desea ocupación. Posee mil pesos. Rafael Ramírez 2473, Negrete. 7-M

PIANISTA OFRECESE TOCAR bailes, sólo en recepciones. Molina 148, bajos. 7-M.

NIÑA EDUCADA SE OFRECE PAra atender oficina de profesional y cobradora a domicilio, dirigirse por carta a Santa Filomena 324, casa 49. 8-m

EMPLEADO PRACTICO OFRECE sus servicios, conocimientos contabilidad comercial. Informes casas de Concepción y Chillán.—A. N. Lastra 1650. 7-M

OFRECESE MATRIMONIO ESPAñol sin familia para llavero o agricultor. Dirigirse por Correo: Marruecos, Santa Sofía.— I. Martínez. 9-M

ADMINISTRADOR PARA FUNDO ofrécese con excelentes recomendaciones, dirigirse: Casilla 822.

FARMACEUTICO CON BASTANTE práctica, ofrécese para 1.o Junio. Dirigirse: E. Muñoz, Correo 2. 7-M

PERSONA FORMAL, SIN VICIO, se ofrece ocuparse, práctico en casa de pensión y otros negocios análogos. Dirigirse por cartas: San Diego 2087.—L. R. 8-M

OCUPACIONES (Ofrecen)

PRENSISTA PEDAL Y MARGINAdor, se necesita. Curicó 70.

ENCUADERNADORES COMPETENtes en literatura, necesito. Maestranza 6. 7-M

CAJISTA NECESITA LA IMPRENta Universitaria, Estado 63. 9-M

BUENOS REMACHADORES NECEsítanse en Erasmo Escala 3096. 7-m

NECESITO JOVEN CARRETELEro. Mapocho 2073. M 7-M.

MARROQUINERO NECESITO: FAbrica de carteras. Pago buen sueldo. Agustinas 2366. 7-M

MAESTRO COMPETENTE PARA fábrica de calzado, necesita "La Vasconia". Artesanos 693. M-7

JARDINERO CASADO, ARBORIcultor, hortelano, buenos informes, necesítase. Av. Pedro de Valdivia 1224. M-7

CHAUFFEUR COMPETENTE buena presencia y recomendaciones; se prefiere alemán. Dirigirse a Merced 80. M-7

NECESITO MUCHACHO COMPEtente para trabajo tintorería. Buenas recomendaciones. Huérfanos 1917. M-7

NECESITO VIDRIERO URGENTE. Maestranza 683. 7-M.

ZAPATEROS ARMADORES, PARA Black, necesita: La Industrial. Victoria 922. 7-M

BUENOS MUEBLISTAS NECESIto; doy diario todos los días. Nataniel 464. M—8

BUEN VIOLINISTA NECESITO para biógrafo. Rosas 2391. De 1 a 2. M—8

TEJEDORAS Y COSTURERAS DE punto se necesitan en la Avenida Matta 7, casi esquina Vicuña Mackenna. M—8

NECESITO TONELERO COMPEtente. Eyzaguirre 1462. M-7

NECESITO NIÑO DE 14 A 15 AÑOS. Agustinas 1447. M-7

EMPLEADO DE ABARROTES CON recomendación necesito. Prat 597. M—8

TALLADORES OFICIALES, NECEsito. Maestranza 455-27. 8-M

CARPINTERO MODELISTA SE necesita. Dirigirse, San Diego N.o 2197. 7-M.

GOTICOS Y TALLADORES, NECEsito. Gálvez 102. 7-M

CARPINTEROS PARA CONSTRUCciones necesítanse, Avenida Irarrázaval 3750. 8-m

NECESITASE FARMACEUTICO bien recomendado. Avenida Matta 535. M-7

CARPINTERO PARA COMPONER muebles bouls necesito. Brasil 65. M-7

SE NECESITA UN BUEN GASFIter competente. Dirigirse: Villavicencio 342. M-10

VENDEDOR CON CLIENTELA EN carbón y leña necesito. San Ignacio 1441. 7-m

NECESITO EMPLEADO SEPA GObernar carretela. Ojalá haya sido lechero. Ñuble 1156. M-7

CARPINTEROS DE CONSTRUCciones, necesito: Avenida Yrarrázabal 3750. 8-M

CARPINTERO MUEBLISTA GOTIco, necesito. Chiloé 1450. 8-M

NECESITO HERRADOR: SAN Francisco 948. 7-M

OFICIALES GOTICOS, ADELANtados, necesítanse. Bilbao 502. Providencia.

MUEBLISTAS NECESITANSE, Bilbao 502. Providencia.

SE NECESITA UN NIÑO PARA reparto de fruta, de 15 años. Moneda 1507. 8-M

REPRESENTANTE CON GARANtía para entregarle el producto de una fábrica. Correo Central.—Jalf. 7-M

OBRA GRANDE, OPERARIOS MUY competentes, necesita Sastrería Trueba, Estado 250, altos. Pago bien. Traer muestra. 7-M

VESTONEROS, VESTONERAS, TAller y fuera, necesito. Trabajo permanente. Pago bien. San Diego 228. 8-M

JOVEN CON BUENOS INFORMES, para la venta, necesita la Imprenta La Ilustración, Moneda 873. 7-M

VULCANIZADOR COMPETENTE necesito, San Pablo 2040. 8-m

FARMACEUTICO O FARMACEUtica provincia sur necesito. Buen sueldo. Dirigirse: Rosario 944. 7-m

TALLADORES Y MUEBLISTAS Necesita la Fábrica de Muebles. San Diego 282. 7-m

MAESTRO ESCOBERO, COMPEtente, necesítase. Irarrázaval 2860. 7-m

NECESITO TORNERO MECANICO, entendido en elaboración de envases, inútil presentarse si no trae buenos informes. Ibáñez 211. 7-m

CARPINTERO NECESITO, LIRA 527. 8-m

CARPINTEROS Y GOTICOS COMpetentes necesito. San Diego 482. 7-m

MATRIMONIO PEON-COCINERA, necesito. Avenida Pedro Valdivia 231. 7-M

MAYORDOMO DE COMEDOR SE necesita, calle 21 de Mayo 815. 9-M

TALLADORES NECESITA CASA Muzar. Curicó 234. 9-M

SE NECESITAN DOS BUENOS gásfiters y dos oficiales. Morandé 698. 7-M

PINTOR DE LETRAS PARA CARtelones de teatro, necesito. Independencia 1070. 7-M

NECESITO DOS CARPINTEROS de banco, competentes. Buen sueldo. Esmeralda esq. Claras. 7-M

PICADORES PARA TECLAS MOnotype, necesita la Imprenta Universitaria, Estado 63. 9-M

MOZOS RECOMENDADOS, NECEsítanse varios, con cama adentro. San Pablo 3492. 8-M

MAESTROS ELECTRICISTAS, ENtendidos en teléfonos, necesitamos. Tratar: Huérfanos 946. 7-M

HORTELANO CASADO, NECESITA Chacra Amira, camino Lo Prado, tres cuadras San Pablo(Blanqueado). 7-M

EMPLEADOS, EMPLEADAS, SIN pretensiones, necesitamos. Altos Baños Santo Domingo. 7-M

JOVEN DE 12 A 14 AÑOS PARA aprender oficio de dorador, necesito. Presentado por sus padres. Vicuña Mackenna 265. 7-M

BARNIZADOR NECESITO; PREfiero Farfán, Tarapacá 768. 7-M

MUEBLISTA COMPETENTE, NEcesito. San Francisco 122. 8-M

ZAPATEROS PARA BLAK, DE hombre y estaquillado, necesito. Carmen 853. 9-M

NECESITO CARPINTEROS. LIRA 885. 7-M

JABONERO MUY PRACTICO EN jabón vetado y amarillo, necesito hoy: Huérfanos 1328. Oficina 14, de 3 a 4. 7-M

NECESITO VENDEDORES A COMIsión, con depósito $ 500. Domínica 450, de 1-3. 8-M

NIÑO PARA OFICINA, NECESITAse, con recomendaciones. Morandé 291. Oficina 12 A. Presentarse: 11-12 hoy. 7-M

TALLADORES, BARNIZADORES, carpinteros, planos y góticos, necesítase en Monjitas 753 y Padre Mariano 60. 8-M

ALBAÑILES NECESITO EL LUNES a las 7. Padre Mariano 87. 7-M

MUEBLISTA Y OFICIAL, NECESIto. Santo Domingo 1756. 7-M

HOJALATEROS, NECESITA ANTIgua fábrica baños, Nataniel 166. 8-m

MUCHACHO PARA MANDADOS, hasta 14 años necesito. Merced 824. 7-m

NECESITO OFICIALES Y AYUdantes sastre obra fina, se paga bien. Lautaro 2741. 8-m

LA SOCIEDAD EMPLEADOS DE comercio, llama a concurso para proveer el cargo de vice-tesorero administrador, para el Sábado 13 del presente, a las 6.30 P. M. Consultar bases en la Secretaría de la Sociedad. 9-M

HORTELANO JARDINERO, NEcesito, prefiérese sepa injertar. Llano Subercaseaux 494. 7-M

HUINCHERO COMPETENTE NEcesítase en Antofagasta 2130, Fábrica de sillas. 8-M.

OFICIALES SATRES, VESTONEras para afuera o taller, por obras, necesito. Bulnes 11. 7-M.

MAESTROS Y OFICIALES MUEblistas necesita la Mueblería España. Avenida España 377. 8-M.

CARPINTEROS DE BANCO NECEsito. San Pablo 4008. 7-M.

NECESITO BUENOS ARMADORES de señora, pago bien. Maipú 1204. 8-M.

NECESITO JOVEN AYUDANTE sastres. Chacabuco 81, casa 13. 7-M.

VENDEDORES PARA OFRECER en almacén, lavanderías, agua cuba en botellas y damajuanas, de marca acreditada y de varias otros productos para el lavado de la ropa, necesito dos. Lira 513. 7-M.

CORTADORES NECESITO. DAVIla 945. 8-M

MOZO JOVEN, CON BUENAS REcomendaciones, para reparto de paquetes, se necesita; sueldo: $ 80. Cóndor 1124. 7-M

SACADOR DE PUNTERA DE hombre, competente, necesito. Pago bien. Dávila 945. 8-M

CORREDOR DE FIERRO, COMPEtente, necesito. Dávila 945. 8-M

NIÑO ALBERTO CARRASCO, NEcesitámoslo, Lira 279. 7-m

NIÑO, PRESENCIA, SERVICIAL, jovencito, necesito detalles, casilla 3892. 7-m

NECESITO MAESTRO TALABARtero. de obra negra. Rosas 1819. 7-m

NECESITO NIÑO REPARTIR Viandas, ayudanta cocina, Alonso Ovalle 1044. 7-m

CABALLERIZO HERRADOR CON poca familia, buenos certificados competencia y conducta se necesita. Chacra La Pirámide, carros San Bernardo, Paradero 12.

MUCHACHO PARA SERVICIO DE botica necesito. Botica Vial. — Delicias 1344. 7-m

MUEBLISTAS NECESITO. DIEZ DE Julio 635. Oficiales talladores necesito. Diez de Julio 635. 7-m

CARPINTEROS COMPETENTES para fábrica de puertas, necesito. Erasmo Escala 2967. 8-M

HORTALICERO CASADO, SIN FAmilia, necesítase. Santa Rosa 845. 7-M

CARPINTEROS PARA OBRAS, construcciones, necesítase. Avenida Irarrázaval 3750. 8-M

ALAMBRADOR DE TAPILLAS, necesito. Valparaíso 1070. Casa 14.

VENDEDORES NECESITO, ARtículos gran venta. Germán Riesco 1952, entre Concepción y Arauco.

NECESITO MAESTRO HOJALAtero. San Diego 1731.

NECESITO COPERO AUNQUE NO sepa el trabajo. Chiloé 2026.

NIÑO GRANDE NECESITO ATENder comedor de noche, casa de cena. San Diego 1840.

SE NECESITA AYUDANTE TORnero. Avenida Portales 2891. 7-M

SERVIDUMBRES ENCONTRARA únicamente en "La Rápida", acreditada oficina de empleos. Gálvez 106. 7-M

EN CATEDRAL 2430 SE NECESIta una jovencita para la mano, con buenos informes. M-7

SE NECESITA NIÑA PARA EL COmedor. San Diego 275. M-7

NECESITO COSTURERA. COMPAñía 2007. M-7

NECESITO EMPLEADA PARA COmedor. Diez y Ocho 229. M-7

EMPLEADA PIEZAS CON DECOmendaciones, necesito. Huérfanos 2334, de 1 a 4. 8-M

URGENTE NECESITO UNA NIÑA para el servicio. Brasil 290. M-7

APARADORAS BUENAS, CALZAdo fino; aparadoras calzado para foot-ball. Serrano 449. M-7

SEÑORA ESPAÑOLA, PUERTAS adentro, para acompañar a matrimonio solo se necesita. San Diego 1617. 7-M

SEÑORITA ALGO ENTENDIDA venda, necesito. San Diego 139. M-7.

NECESITO APARADORAS, ADENtro, para calzado niños. San Diego 1440. 7-M

NECESITO COUPLETISTA. MAtucana 859. M-7

EMPLEADA DE LA MANO, formal y recomendada, se ne[…]sita. Castro 6.

POSTICERAS, CAMISERAS, […]ras, necesita, "Lavandería Yú[…]" Santa Rosa 247.

LAVANDERAS Y DOBLEZ, ne[…]sita "Lavandería Yúfera", […] Rosa 247.

SERVIDUMBRE LA MEJOR […] Santiago, pídala, Bandera 3[…]

NECESITA NIÑA JOVEN PA[…] quehaceres de casa y mandados, pide buenas recomendaciones. […] Rosas 1675.

CAMISERAS DOBLEZ, NECESI[…] Lavandería Bruselas, Rosas […] entre Brasil y Baquedano.

SE NECESITA BUENAS CAMI[…]ras, Lavandería Eléctrica La […]lla de Oro. — Monjitas 368.

SE NECESITAN BUENAS PA[…]toceras y ayudantas, Bulnes […]

FAMILIA EXTRANJERA NECE[…]ta empleada, se prefiere del […] Tocornal 621.

CUIDADORA PARA UN NIÑ[…] necesito, sea persona formal, […] carácter y bien recomendada. […]jitas 379.

NECESITO COSTURERA PARA tapicería, Teatinos 70.

COSTURERAS COMPETENTES […] pieles necesito, Ahumada 5.

EMPLEADA PARA COMEDOR […] cesito, con buenas recomenda[…] Dieciocho 481.

APLANCHADORAS DOBLEZ, […]vanderas, necesita Lavandería […] Roja. Compañía 1866.

BUENA COSTURERA NECESI[…]se. con recomendación. Cum[…] 357.

NECESITO EMPLEADA, CON […] comendaciones, para aseo de […] por horas. Bandera 669 A.

PALETOCERAS, POLLERERAS […] ayudantas, necesito. Rosal 331, […]te calle Cerro.

NECESITO MUCHACHA PA[…] quehaceres de casa. Buen […] San Antonio 186.

AYUDANTE COCINA COMPETEN[…]te, necesito. Estado 75, de 2 […] Buen sueldo.

LAVANDERA RECOMENDA[…] por días, necesito, Lira 211.

NIÑAS PARA COSER SACOS, […]cesita, Avenida Matta 375.

CAMISERA Y APLANCHADORA […] doblez, necesita "Lavandería […]na". M. Rodríguez 34.

COSTURERA ROPA BLANCA Y […] señora, necesita Vic. Mackenna […]

SE NECESITA NIÑA DE PIE[…] Agustinas 1739.

NECESITO COCINERA PARA […]cinería que sea competente. […] Mapocho N.o 1194 esquina Mo[…]dé.

NECESITO AYUDANTAS EN VE[…]tones. Fariña 578.

EMPLEADA PARA MATRIMONIO solo, sepa algo cocina, nece[…] buen sueldo. Copiapó 959.

SE NECESITAN NIÑAS APREN[…]zas para pieles. San Pablo 1[…]

NECESITO EMPLEADA CUID[…] niñito. Molina 388.

COSTURERAS MAQUINISTAS, […]ra máquinas eléctricas, compe[…] hechura gorras y sombreros, […]ta Fábrica Nacional Gorras y S[…]breros. Delicias 2636.

SEÑORITA PIANISTA NECESI[…]se. Profesor de Baile, Gatica V[…]verde. Libertad 37.

NIÑA PARA LOS QUEHACERES de casa que sepa algo de cocina, […]cesito. San Diego 1214.

NECESITO NIÑA SEPA BIEN C[…]tura modas; buenas garantías. […]quimbo 1118.

AYUDANTA VESTONERA, NE[…]sito. Avenida Matta 1146.

NECESITO SEÑORA PARA TR[…]bajar picarones y sopaipillas. S[…] Diego 1840.

NECESITASE EMPLEADA PA[…] los quehaceres de casa. Chiloé […]

NECESITO 10 COSTURERAS, […]feccionar abrigos elegantes. […] 1457.

BUENA COCINERA NECESITASE Matucana 37, altos.

AYUDANTAS COMPETENTES […] trajes de señoras, necesito. Oliva[…] 1439.

NIÑA DE BUENA PRESENCIA para dependienta, necesito. Ejér[…] 232. De 1 a 3.

NECESITO BUENAS LAVAN[…]ras. $ 2.40 tarea. Lavandería […] Janeiro. Merced 475.

NECESITO APLANCHADORAS […] ropa doblez. Lavandería Bas[…] 259.

PREPARADORAS SOMBRERO […]ra señoras necesitamos. Comp[…] 2290.

NECESITO AYUDANTA VEST[…]nera, Amunátegui 836.

PALTOCERAS, CORPIÑERAS […] aprendiza necesito. Moneda 6[…]

NECESITO BUENAS AYUDANTAS vestoneras, Alonso Ovalle 1044. Pe[…]sión.

CASA, PENSION, NECESITA EM[…]pleada piezas, recomendada. […]da 913.

NECESITO DOS NIÑAS PARA LA mesa. 10 de Julio 276.

SE NECESITA EMPLEADA PARA las piezas con recomendación. Vi[…]vicencio 358.

SIRVIENTA QUE SEPA ALGO DE cocina, se necesita para dos per[…]nas; buen sueldo. Inútil presentarse sin recomendación. Matucana […]

APARADORAS NECESITO. YA[…]rrázabal 707.

EMPLEADA QUE ENTIENDA CO[…]cina, necesito. Gálvez 61.

NECESITANSE CUATRO EMPLEA[…]das para las mesas. Mercado C[…]tral. Cocina 50.

NECESITO PALETOCERAS, COR[…]piñeras y pollereras competentes, […]44 Riquelme.

NECESITO NIÑERA SERIA, […] Mackenna 1204.

LAVANDERA DE PUERTAS AFUE[…]ra necesito, Agustinas 1481. Tra[…] de 1 a 3 P. M.

NECESITO COCINERA CON IN[…]formes. Brasil 621.

NIÑA SEPA ALGO PARA LA CO[…]cina, se le enseña, buen sueldo. C[…]ras 720.

CUIDADORA PARA NIÑOS NECE[…]sito con muy buenas recomendacio[…]nes, prefiero extranjera. Vicuña Mackenna 83, de 2 a 5.

EMPLEADA SE NECESITA PARA familia inglesa. Todo trabajo y […] sepa cocinar. Buen sueldo. Dirigir[…]se calle del Salto 1258, después […] medio día.

NIÑERA, DE PIEZA, Y COCINERA necesito San Francisco 251. 7-M

NIÑA PARA LAS PIEZAS NECEsito. Brasil 65. M-7

NECESITO UNA AYUDANTE PAra sombreros señoras. Tarapacá 762. 7-M

NECESITO NIÑA JOVEN PARA LA cocina. Con recomendaciones. Riquelme 755. 8-m

APRENDIZA VESTONERA NECEsito. Agustinas 1443. 7-m

APARADORAS, NECESIT[illegible] vila 945.

BUENA PUNTILLERA [illegible] trabajo asegurado. Pago [illegible] Davila 945. 8-M

NECESITO SEÑORA HACER PICArones. Manuel Montt 2918. 7-M

NECESITO EMPLEADA, CASA MUY poca familia. Ejército 756, N.o 4. 7-M

APARADORAS PARA TRABAJO adentro, se necesitan en la Fábrica de Calzado. Amunátegui 914. 7-M

SE NECESITAN NIÑAS PARA EMpaquetar perfumería. Serrano 241. 7-M

NECESITO COSTURERA SASTRE. Sama 1686. 8-M

10 COSTURERAS NECESITO. SOtomayor 223. 7-M.

NECESITO BUENAS AYUDANTAS oficiales vestoneros y una aprendiza. Martínez de Rozas 3640. 7-M.

COSTURERAS PARA VESTONES y pantalones, se necesitan en la Fábrica de Ropa Hecha. Arturo Prat 1328. 9-M.

NECESITO COMPETENTE PROFEsora normalista, preparatorias. Sotomayor 625. 9-M.

NECESITO COCINERA Y NIÑA para mano, prefiero madre e hija. Libertad 654. 7-M.

NECESITO COCINERAS. SOTOMAyor 9. 7-M.

OPERARIA RECOMENDADA NEcesitase. Zañartu 1080. 8-M

EMPLEADA PARA CUIDAR ENfermos, que quiera aprender de enfermera, necesito. Avenida Matta 586, Sanatorio. 8-M

NIÑA JOVEN, PARA AYUDAR quehaceres casa, se necesita. Dieciocho 443. 7-M

SEÑORITA PRINCIPIANTE PARA oficina, necesito. Compañía 1065. Of. 4. 8-M

NECESITANSE MAQUINISTAS PAra taller aparado, dobladora, embetunadoras, labrador tacos. Fábrica Calzado. Chacabuco 554. 8-M

SE NECESITA SIRVIENTE DE casa, cama afuera. Miraflores 631. 7-M

POSTICERA NECESITO, COMIDA y sueldo. Santo Domingo 1789. 7-M

SE NECESITAN BUENAS COSTUreras para confeccionar abrigos elegantes. Ahumada 274. 7-M

NECESITO COSTURERA SASTRE. Bezanilla 1455. 8-M

JOVEN MODELO, NECESITASE, en estudio escultor Quintero. Carmen 390. 8-M

CAJERA DE BUENA PRESENTAción y buenas recomendaciones, necesitase. Huérfanos 803. 7-M

COSTURERA ENTENDIDA EN EL trabajo. Bulnes 268. 8-M

NIÑAS PARA CAJISTAS DE CARtón, necesito. Chiloé 1734. Casita 35. 8-M

COCINERA Y DE LA MANO, NEcesito. Avenida Matta 1130. 8-M

COCINERA, $ 70 SUELDO, Y EMpleada para piezas, $ 40, necesito. Sanatorio, Avenida Matta 586. 8-M

COCINERA JOVEN, PUERTAS afuera, necesito. Vergara 367. 7-M

COCINERA Y NIÑO PARA MANdados, con recomendaciones, necesito. Ejército 232. De 1 a 3. 7-M

COCINERA SEPA TRABAJAR, NEcesito. San Diego 1242. 8-M

COCINERA RECOMENDADA, CAma adentro, necesito, para poca familia. Ejército 582. 8-M

COCINERA NECESITO, BIEN Competente y con buenas recomendaciones. Dieciocho 481. m-7

COCINERA NECESITO: VICUÑA Mackenna 189. 8-m

COCINERA PARA SUPLIR, NECEsitase, Huérfanos 1372. 7-m

COCINERA COMPETENTE Y CON recomendaciones necesitase. Vicuña Mackenna 184. 7-m

COCINERA NECESITO; SUELDO: $ 50. Loreto 495.

COCINERA SIN NIÑO, NECESITO, Agustinas 2680. 7-M

COCINERA COMPETENTE, RECOmendada, necesito. Jofré 357. M-7

COCINERA NECESITO URGENTE. Matucana 1311. 8-M.

COCINERA RECOMENDADA Y empleada comedor, necesitanse. Teatinos 564. 8-M

COCINERA NECESITA, BUEN sueldo. Recoleta 1279. 7-M

COCINERA Y NIÑA DE PIEZA NEcesito; buen sueldo. Claras 237. M—7

COCINERA NECESITO CON INforme. Rosas 1175. Altos. M—8

COCINERA BUENA NECESITO. Delicias 3448. 7-M

COCINERA NECESITO, RECOMENdada. Bueras 142, casa F. M-7

COCINERA NECESITASE. DIEZ Y Ocho 250. M-7

OPORTUNIDADES PARA FAMILIAS

JERSEY, TRAJES, CHOMPAS, BAtas, tejidos de punto, lana partida, vende muy barato Fábrica Maule 1025. (Ahumada), Pasaje Toro 5. M—12

VESTIDOS LUJO, ABRIGOS POquísimo uso, traje novia, vendo. Riquelme 630. M-9

HACENSE COLCHONES BARATIsimos, calle Andes 3532. 8-M

SEÑORAS: ROPA INTERIOR, PANtalón de franela, 5.20; peinadores de moletón, 9.40; corpiños, 3.50. Todo rebajado de precios. Monjitas 865.

COLEGIALES, DELANTALES, CAmisas, calzoncitos, calzoncillos, camisetas, enagüitas, todo lo necesario hacemos 8 o|o descuento. Monjitas 865.

CAPITAS GUAGUAS MOLETON Pirineos, precios baratísimos; inmenso surtido ropita interior para guagüitas. Fábrica Monjitas 865.

AJUARES BAUTIZO, BATITAS, GOrritas, lindo surtido. Precios al alcance de cualquiera. Monjitas 865. —Nota: Nuestra casa no cierra los Sábados.

SEÑORAS Y SEÑORITAS, REALIZO abrigos desde $ 120, Gálvez 72. 8-m

FREJOLES, MAIZ, GRANZA, CEbada, curagüilla nueva cosecha, papas de guarda, cazuela y amarillas; carbón espino, quillay, coke; leñas trozadas, etc. Ofrece a domicilio Bodega La Paz. Brasil 776. Teléfono 2340. 31-M

PINTURA, REFACCIONES Y ASEO de casas. "La Reparadora", Compañía 1263. Teléfono 3599. M-7

ESTABLO MODELO. MANUEL ROdríguez 1033, vende leche 70 centavos litro. 7-M

ZURCIDOS INVISIBLES. VIRO SObretodos, ternos; hechuras. Tintorería eléctrica Nueva York. 86 Ahumada y Moneda. 9-M

DOCTOR ESPINOSA FARIÑA. HOmeópata-Hidroterápico. Ex-Fundador y Director del Sanatorio Kneipp, de Los Angeles y Quillota, actualmente en Santiago. Especialidad catarro intestinal. Atiende toda enfermedad niños y adultos. Vende Homeopatía. Alameda 1108, esquina San Diego. De 10-12 y 3-7. 8-M

POLICARPO MENDEZ, AGENTE de Singer Sewing Machine. Independencia 334. 7-m

¿DESEA ADQUIRIR MAQUINA Singer? Pida precios, condiciones. Independencia 334. 7-m

LO QUE NECESITE PARA SU MAquina de coser pídalo en Independencia 334. 7-m

REPUESTOS, ACCESORIOS, AGUjas, aceite, hilo, para máquinas de coser. Independencia 334. 7-m

¡¡SEÑORAS DUEÑAS DE CASA!! En Independencia 334 se hace toda clase de composturas, reparaciones de máquinas de coser. 7-m

¡¡ENSEÑANZA GRATIS DE BORdados y deshilados en máquina Singer!! Independencia 334. 7-m

FABRICA DE TEJIDOS, CASA Saavedra, chombas, paletoes, batas, trajecitos para niños. Precios más baratos que en cualquier parte. Alameda 872, frente Estado. 7-m

BORDADOS A MAQUINA CASA Saavedra, bordadores dibujantes. Entrega rápida. Precios fuera toda competencia. Alameda 872, frente Estado. 7-m

ABRIGO SEÑORA, BORDADO, COlor última moda, flamante, vendo. — García Reyes 510. 7-m

OBJETOS PERDIDOS

HABIENDOSE EXTRAVIADO LOS certificados de custodia del Banco Español de Chile N.os 4771, 4800, 4840, 5208, 5309, 5648, 5867, 6201, 6649, 6658, 6705, 7149, 7175, 7186, 7211, 7412, 7583, 8193, 8822, por bonos de la Caja de Crédito Hipotecario 8 o|o 1 o|o, a nombre de don Juan Picó Miró, originales de $ 1,000, $ 1,900, $ 3,000, $ 4,000, $ 1,000, $ 2,000, $ 1,000, $ 1,000, $ 5,000, $ 1,000 $ 2,500, $ 1,000, $ 10,000, $ 1,000, $ 11,000, $ 2,000, $ 10,000, $ 2,000, $ 1,100, respectivamente, quedan nulos y sin ningún valor por haber dado el correspondiente aviso, al citado Banco. Santiago, Mayo 5 de 1922. M-7

SE RUEGA A LA PERSONA QUE encontró una cartera en el Correo número 2, devuelva el carnet y permiso a Av. España 246. 7-M.

MAQUINARIAS

MAQUINA REGISTRADORA VENdo, ocasión. Ver: 12-2 y 7-9 P. M. Serrano 642. M-7

MAQUINAS SINGER DE PIE Y aparadora, ocasión, compro: Santa Victoria 212. -M

PLANCHAS PERFORADORAS (harneros), todas clases, ofrece: Cumming 861. 11-M

HARNEADORAS STUBBS, ESPEciales para trébol, ofrece: Ulrico Looser. Cumming 861. 11-M

CAJA REGISTRADORA NATIOnal, moderna, caoba, un cajón, modelo 852, teclado 699.95, vendo de gran ocasión. Prat 101. 7-M

MAQUINA TEJEDORA DE ALAMbre para mano y correa vende. Huérfanos 2448. M-7

VENDESE MOTOR ALEMAN 1 HP., ocasión. San Francisco 627. 7-M

MAQUINA DE ESCRIBIR, VENDO, Plaza Argentina 18. Fotografía. 7-M

MAQUINA SMITH BROSS, ULTImo modelo, nueva, vendo ocasión. Bandera 667. 7-M

CALDERO VERTICAL 8 HP. DEsea comprarse de ocasión. Pormenores: a Casilla 1296.

PRENSA PARA COPIAR FACTUras, véndese. San Ignacio 195. 8-M.

VENDO SERRUCHO PARA TROzar leña. Andes 4000. 8-M

RIELES DECAUVILLE, 5, 6, 7 Y 10 kilos, por metros, vende Casilla 3960. M-7

MOTOR A VAPOR 6 H. P., CON caldero vertical, vendo de ocasión. Casilla 3960. M-7

MOTOR A PETROLEO DE 80 H. P., casi nuevo, vende rápido. Casilla 3485. M-7

LOCOMOVILES VENDO VARIOS en muy buen estado. Casilla 3960. M-7

WINCHE ELECTRICO ESPECIAL para construcciones vendo barato. Casilla 3960. M-7

CARROS DECAUVILLE VARIAS trochas vendo barato. Casilla 3960. M-7

MAQUINARIAS, MATERIALES, compra y vende Casilla 3960. M-7

COMPRESORAS, PERFORADORAS, motores diferentes tamaños. Vende Casilla 3960. M-7

REALIZACION DE MAQUINARIAS y accesorios. Bigornias, romanas, transmisiones, descansos, poleas, correas, hasta ocho pulgadas. Tornillos mecánicos. Taladros, etc., Delicias 948.

MAQUINA DE TEJER SE VENDE, García Reyes 745. 8-m

MAQUINA ESCRIBIR CORONA, Underwood u otra, compro ocasión, al contado. Casilla 3511. 11-m

MAQUINA ESCRIBIR UNDERwood, flamante, vendo de ocasión. San Francisco 242-13. 8-m

POLEAS, CORREAS Y OTROS OBjetos de ocasión, vendo. Carmen 839. 7-M

PRENSA VENDIMIADORA, VENdese de ocasión, precio bajo: Moneda 2349. 7-m

ACERO OCHAVADO, TUBOS ACEro, cables Id., chimeneas, estanques, taladros, fuelles, fierro en barras, bronce, tornos, transmisiones, descansos, materiales diversos, liquida Chacabuco 63. 8-M

MAQUINAS FOTOGRAFICAS, DE escribir, coser, tejer, bordar y armas de fuego, compongo. San Pablo 2770. 9-M

BUENOS LENTES Y MAQUINAS fotográficas completas, vendo de ocasión. San Pablo 2770. 9-M

MUEBLES

VENDO DOS RICOS AMOBLADOS. uno dormitorio compuesto de: ropero, gran espejo biselado, peinador, cómoda y velador. Otro de escritorio roble americano, compuesto de sofá, dos sillones y cuatro sillas. Avenida Matta 375, entre Lira y Madrid. M-30

COMPRAMOS MENAJES DE CASA, atendemos a domicilio. "La Magallanes", Avenida Matta 1004. Teléfono Inglés 147 (Matadero). 24-M

MUEBLES DORMITORIO, COMEdor, etc., cualquier estilo, ofrecemos. Precios económicos. Facilidades pago. Fábrica Serrano 398. 11-M

COMPRAMOS MENAJE CASA, PIEzas sueltas. La Mundial, San Diego 1149, Teléfono 214, Matadero. 2-J.

VENDO VICTROLAS DE TODOS tamaños, sumamente baratas, y tengo taller especial con toda clase de repuestos. San Diego 132. 7-M

MAQUINA COMPRO DE OCASION: Santa Victoria 212. 7-M

MUEBLES COMEDOR, MESA COrredera, sillas cuero, cuadros, vendo. Riquelme 630. M-7

PIANOS NUEVOS Y DE OCASION vendo, cambio, compro. Moneda 827. M-9

SE VENDEN DOS CATRES BRONce (gemelos), plaza y media. San Francisco 289. 7-M

VENDO DISCOS COLUMBIAS SEleccionados, baratísimos y algunos álbums. Carrera 415. M-8

VICTROLA MUEBLE, VENDO. Santa Rosa 157. M-7

DESEO ARRENDAR PIANO, PAgo hasta $ 25. Casilla 681. 7-M.

VENDO JUEGO SALON DE MEdallón, tallados. Las Rosas 1630. 7-m

VENDESE COCINA A PARAFINA con horno, mandolino, silla y romanita para guagua. Compañía 2822. Chalet 3. M-8

VALIOSISIMA MESA CENTRO IMportada. Solo hay dos en Chile. Vendo en $ 1,500. Echeverría 954. M-8

CATRE BLANCO, FLAMANTE, sommier, cama crin, vendo barato. Sotomayor 7. 7-M.

CALIFONT ALTA PRESION, BAños, cocinas, lavaplatos. Prat 101. 7-M

MUEBLES, UTILES DE CASA, COcina gas, plantas, cuadros, lámparas gas, realizo por viaje. Cuevas 940, entre Maestranza-Lira. 8-M

$ 100 REGALO DOCENA DE SIllas apropiadas para comedor o escritorio. Santa Isabel 0171. 7-M

PIANOS, AUTOPIANOS, PIANOS de ocasión. Composturas y afinaciones ejecutamos. Casa César Rau, Moneda 1375. 8-M

COMPRO MUEBLES, MODERNOS, antiguos, piano, amoblado salón, alfombrados. Pago buenos precios, contado. Casilla 3056. 7-M

PIANOS COMPRO, VENDO, arriendo, afinaciones, composturas. Tarapacá 752.—Luis Costa. 7-M

VENDO BILLAR MESA GRANDE, aparador barato. Teatinos 863. 8-M

COCHE CUNA, PERFECTO EStado, cómprase. Ofertas indicando precio. Casilla 3951. 8-M

AFINACIONES DE PIANOS, AUTOpianos, composturas difíciles ejecuta.— Ramón Vergés, Maruri 329. Teléfono Inglés 2620. 8-M

COMPRO PIANO APROPIADO PAra estudio. Escribir: Moneda 1462.

VENDO DOS BILLARES COMPLEtos. San Diego 1418. M-9

BILLAR IMPORTADO VENDO. Agustinas 1270. M-9

OCASION: RICO CALIFONT AUtomático Humphrey, perfecto estado, funcionando, valor $ 1,200, vendo $ 600 por ausentarme. Alonso Ovalle (San Carlos) 617. 7-M

DE OCASION SE VENDEN DOS billares y un gran espejo. Delicias 2885. 9-M

VICTROLAS, MAQUINAS DE EScribir, pianos, vende pagadera mensual. Indique domicilio.— D. D. Casilla 3862 8-M

COMPRO PIANO ALEMAN, PREcio ocasión, pago contado; precio detalles, dirigir Casilla 2110. 8-M

MAQUINA ESCRIBIR MONARCH, perfecto estado. Retroceso. Tabulador. Vendo baratísima. Compañía 1615. 8-m

ARRIENDO PIANO BELLAVISTA 851. 7-M

BIOMBOS, ESTILO AMERICANO, fondo aspillaga, varios colores, vendo. San Diego 257. 8-M

ROPERO CON ESPEJO VENDO ocasión $ 125. Rosas 2836. 7-M.

MEDIO AMUEBLADO SALON REgalo, $ 120. Santa Victoria 0143, Oriente. 7-m

VENDO JUEGO COMEDOR, BARAto. Maipú 462. 7-M

MUEBLES FINOS MADERAS NAcionales, extranjeras. La London. Prat 353.

MUEBLES ANTIGUOS, COLONIAles. La London. Prat 353.

SALONES EN TODOS ESTILOS. La London. Prat 353. 7-M

MATERIALES DE CONSTRUCCION

LADRILLOS APRENSADOS PARA fachadas, vendo: Fábrica Ladrillos. San Bernardo. 11-M

TEJAS POR CIENTOS, MILES, vendo, puestas domicilio, pídanse: Matucana 961. M-7

FIERRO PARA TECHO COMPRO. Tierra, escombros regálase. Aldunate 1071. M-7

VENDO UN PORTON, AVENIDA Matta esquina Lira 390. 8-M

MEDIDOR GAS 10 LUCES, COMpro. San Francisco 934. M-7

TAZAS EXCUSADO COMPRO. San Francisco 934. M—7

CARRETONES PARA EXTRAER escombros; pago $ 2.30, cargar a pala. Esperanza ,esquina Huérfanos. M—7

BARANDAS DE FIERRO, SOLEras de piedra, vende barato. Serrano N.o 309. 8-M.

COMPRO PIEDRAS, LADRILLOS, arena, adobes, puertas, ventanas y fierro para techo galvanizado; todo en buen estado; ofertas, Santa Victoria N.o 418. 8-m

PUERTAS, VIDRIOS PARA MAMparas, muebles, vendo, Diez de Julio 527. 8-m

GALPON CON FIERRO BUENO, Romana chica, compro. Maestranza 1271. 7-m

VENDO TEJAS A DOMICILIO. Compañía 1325. 8-M

COMPRO DE OCASION TODA CLAse de materiales de construcción, usados, puertas, ventanas y una reja de fierro con dos puertas, una para entrada de coche. Roberto Arriagada Bravo. Avenida Domingo Santa María esquina de Fermín Vivaceta. 9-M

AGUARRAS ARBOLITO CINCO cincuenta litro. Cera, cuatro pesos kilo. Blanco Encalada 2765. 8-M

CLAVOS FIERRO LIQUIDO. BLANco Encalada 2765. 8-M

TECHO ACANALADO $ 3.80 PLANcha. Llano Subercaseaux 494. 7-M

25 DURMIENTES USADOS FErrocarril, vendo. Exposición 262. M-7

CONSTRUCCIONES Y REPARACIOnes rápidas y económicas ejecutan Casanovas y Román, sucesores de Sarragosi y Cía., ofi. técnica, Santo Domingo 860. Telé. 3187. 7-M

JUDICIALES

NOTIFICACION. — EN LA SOLIcitud presentada por los síndicos del concurso de don Jorge Rojas Pradel en la que hacen una exposición del estado actual del concurso, piden lo siguiente: 1.o que se ordene el expediente; 2.o que se notifique por medio de un aviso por tres días a las personas que han deducido objeciones sobre ciertos créditos verificados, para que activen éstas y las dejen en estado de fallarse en el plazo prudencial que el juzgado designe, o ejerciten sus derechos como vieren convenirle; y 3.o que se emplace a las demás personas que se crean acreedoras de don Jorge Rojas Pradel, para que dentro del plazo de cinco días o el que el Juzgado fije, verifiquen sus créditos bajo apercibimiento de no ser tomados en cuenta en este concurso y su liquidación, el Juzgado proveyó: Santiago, 27 de Abril de 1922. — Como se pide, entendiéndose concedido el punto tercero bajo apercibimiento de derecho y en cuanto al 2.o practíquese por medio de cinco avisos publicados en el diario "La Nación", de esta ciudad. — A. Fuenzalida. — E. Guzmán. — El Secretario. M-7

POSESION EFECTIVA.— POR AUto del señor Juez Letrado don A. Fuenzalida de 1.o de Mayo de 1922, se ha concedido la posesión efectiva de la herencia de don Emilio Marx a sus herederos don Siegmund Marx y doña Ana Mendel de Marx. M-9

REMATE: POR RESOLUCION DEL señor juez del 2.o juzgado civil de esta ciudad, se señaló el 12 de Mayo a las 3 P. M., para el remate de la propiedad números 2037-2041 de la calle Chiloé. Minimum: $ 40,000. Bases y antecedentes, secretaría del 2.o juzgado. Expediente Migone Juan. Autorización para enagenar. Títulos, Huérfanos 1235. Oficina A. —El Secretario. 8-m

POSESION EFECTIVA.— POR REsolución del Primer Juzgado Civil de Santiago de 27 de Abril último, se ha concedido a don Ricardo Iñiguez Toro, Coquimbo 768, la posesión efectiva de la herencia de doña Elvira Grisar Ampuero. M-9

EXTRACTO. — CERTIFICO QUE por escritura otorgada hoy ante mí, los señores Casimiro de Pablo y Ricardo Larios, comerciantes de este domicilio, han liquidado la sociedad comercial colectiva que organizaron por escritura ante mí, de 18 de Junio de 1918, para girar en esta plaza bajo la razón social de "De Pablo y Larios" en el ramo de compra-venta y elaboración de maderas en la Barraca denominada "La Estrella", por un plazo que venció el 3 de Abril en curso. El señor Casimiro de Pablo ha quedado a cargo del activo y pasivo de la extinguida sociedad.— Santiago, a 28 de Abril de 1922.— Abraham del Río.— Notario. 9-M

APERTURA DE SUCESION.— Ante el compromisario, don Juan Manríquez Rivera, San Diego 157, se halla abierta la de don Francisco A. Santapau. 9-M

NOTIFICACION.—EN LA SOLICItud presentada por los síndicos del concurso de don Jorge Rojas Pradel en la que hacen una exposición del estado actual del concurso, piden lo siguiente; 1.o que se ordene el expediente; 2.o, que se notifique por medio de un aviso por tres días a las personas que han deducido objesiones sobre ciertos créditos verificados, para que activen éstas y las dejen en estado de fallarse en el plazo prudencial que el Juzgado designe, o ejerciten sus derechos como vieren convenirle; y 3.o, que se emplace a las demás personas que se crean acreedoras de don Jorge Rojas Pradel, para que dentro del plazo de cinco días o el que el Juzgado fije, verifiquen sus créditos bajo apercibimiento de no ser tomados en cuenta en este concurso y su liquidación, el Juzgado proveyó: Santiago, 27 de Abril de 1922.—Como se pide, atendiéndose concedido el punto tercero bajo apercibimiento de derecho y en cuanto al 2.o practíquese por medio de cinco avisos publicados en el diario "La Nación", de esta ciudad.—A. Fuenzalida.— E. Guzmán.—El secretario. 7-M

PROFESIONES

ZURCIDOS INVISIBLES. — NOTAble zurcidor japonés. Especialista único. Especialidad en viraduras, composturas, transformaciones. Son perfectas. San Diego 228. Teléfono Inglés 667. 10-m

MASAJE MEDICO ELECTRICO. — Francisco Lenti, estudios en Italia. Especialidad enfermedades articulares, parálisis, reumatismo, neuralgias, úlceras, tumores cancerosos y del vientre. Consultas, de 2 a 5.— Arauco 827. 7-M.

ZURCIDOS INVISIBLES, VIRADUras, transformaciones, composturas. Limpiar a vapor; trabajos garantidos. Recíbense hechuras. San Antonio 39. 10-M

COMPOSTURAS RELOJES FINOS, Villamil e Hijo, relojeros premiados en dos exposiciones. Bandera 730. 8-m

RELOJES, VICTROLAS Y GRAMOfonos, componemos a domicilio. Blanco Encalada 2485.—Allendes. 7-M

SOMBREROS, TRANSFORMACIOnes, hechuras de fieltro, paño y terciopelo, hacemos por los últimos figurines. Fábrica Eliane, Compañía 2290, esquina Cumming. 7-m

LAVANDERIA Y TINTORERIA, especialidad toda clase, capas finas. Serrano 222. 7-m

CASA OBREROS, 1.a CUOTA, $ 10; casimires, saldos restos, trajes medida desde $ 100. Pantalones desde $ 25. Hechuras, sección económica, viraduras, cuellos, sobretodos, colocados, $ 6. Rebaja precios: 50 o|o economía. Vicuña Mackenna 1080. 7-m

LA TRANSFORMADORA, AMPLIAción talleres. Rebaja precio, zurcidos, viraduras, sobretodos, cuellos, colocados, $ 6. Sección hechuras económicas, restos casimires. Trajes estudiantes, pantalón medida para chaquet, desde $ 25, 50 o|o economía. Local propio. Vicuña Mackenna 1080. 7-m

DELFINA H. DE MARIN, MODISta. Regresó. Las mejores hechuras precios rebajados, variedad modelos. San Pablo 1547. 7-M

HAGO TRAJES SASTRE, ABRIgos, vestidos. Precios módicos. Egaña 332. M-7

MEDICINA

NUEVA CLINICA DENTAL.— DElicias 830. Dentista titulado, trabajos serios y rápidos. La falta de una clínica dental de esta naturaleza se hacía sentir en Santiago, pues aparte de la Escuela Dental no había otra que prestase sus servicios a precios bajos. En su sección especial cobra los siguientes precios: tapaduras, desde dos pesos; planchas, desde diez pesos; coronas oro, desde quince pesos; puentes desde veinte, etc. 7-A

VINO JAIME MEDICINAL, ES EL verdadero remedio para las anemias, neurastenia, debilidad, convalecencias, escrófula, pérdida de peso y del apetito, exceso de trabajo. Venta en todas laas droguerías y boticas. 28-M

¡CERTIFICADO! — ALGUN TIEMpo sufrí de un fuerte reumatismo. Tenía grandes dolores e hinchados las piernas y los brazos. Un dineral gasté en remedios sin mejorarme. Desesperado ya de dolores, fuí a ver al médico de esta ciudad, quien me recomendó el famoso remedio "Higromus" del Dr. Gloger. Lo usé y con 6 fricciones desaparecieron la hinchazón y los dolores.—Pitrufquén, 25 de Mayo de 1921.—Francisco Carrasco Díaz, calle Balmaceda, Casilla 183. "Higromus", se vende: Botica Greve, Ahumada 246. Santiago, Botica Unión, Condell 5, Valparaíso 24-M

BISMOLAN, NUEVO TRATAMIENto para la impotencia. Bismolan devuelve al hombre la vida sexual perdida. Efectos seguros. Valor $ 12.50 frasco. Botica Italiana. Huérfanos 1020. 11-M

MASAJE MEDICO ELECTRICO. — Francisco Lenti, estudios en Italia. Especialidad enfermedades articulares, parálisis, reumatismo, neuralgias, úlceras, tumores cancerosos y del vientre. Consultas, de 2 a 5. — Arauco 827. M-7

NERVIOSOS, NEURASTENICOS, cansancio cerebral, insomnios, impotencia. Gran remedio, Cerebrol, Daube, Droguería Francesa. Boticas. 11-M.

TUBERCULOSIS, TISIS PULMOnar, debilidad pulmón, asma, toses rebeldes, bronquitis. Tónico poderoso. Pectoral Scott. Daube. Boticas. 11-M

EXAMEN CIENTIFICO DE LA Vista, gratis, en el Instituto Optico Rotter, Ahumada 264, surtido completo de anteojos y lentes, desde $ 6. 7-m

INYECCIONES INTRAVENOSAS, 1.50 domicilio suyo o mío, especialista sífilis, escribirme, Practicante titulado: Correo Central. 7-m

SEÑORITA COLOCA INYECCIONES a domicilio, $ 2. Correo Central. T. S. 8-m

SE CUIDA ENFERMOS, DE NOCHE Se aplican inyecciones a peso. Diez de Julio 1125. 7-M

NUEVA CLINICA DENTAL.— DElicias 830. Dentista titulado, trabajos serios y rápidos. La falta de una clínica dental de esta naturaleza se hacía sentir en Santiago, pues aparte de la Escuela Dental no había otra que prestase sus servicios a precios bajos. En su sección especial cobra los siguientes precios: tapaduras, desde dos pesos; planchas, desde diez pesos; coronas oro, desde quince pesos; puentes, desde veinte, etc.

NEO-ALEMAN, $ 35, SERIE. DOsis bajas baratísimas, garantido. Bilbao 27. 7-M

¿INYECCIONES DESEA COLOCARse, con higiene, asépcia, reserva y sin dolencias? Acuda al gabinete del especialista y pida hora. (Tardenoche), (2-5 pesos). Bilbao 27. 7-M

GONORREAS E IMPOTENCIAS (debilidad vital), afecciones sifilíticas, prostásicas, supuraciones aunque crónicas, en ambos sexos, garantido curación radical, rápida, sistema sencillo, moderno, infalible. Facilidades de pago. Puente 637, casilla N.o 2756. Informes sobre precios, usos, etc., consúltese gratis diariamente. Domingo, de 10 a 12 mañana. Clínica y Laboratorio médico del doctor Julio Lefevre. 8-M

PROPIEDADES

CASA NO MUY DISTANTE DEL centro compro al contado. Hasta 42 mil pesos. Dirigirse, a Manuel Carvallo, Santa Rosas 827. 8-m

PERSONA SERIA, CON RESPONsabilidad se ofrece para administrar propiedades. Casilla 3272. 21-M

CASITA, SANTIAGO CONCHA 1407, cerca Tracción Victoria, véndese. Tratar: Carmen 790. 7-M

SERVICIO ESPECIAL PARA CONtabilidades pequeñas. Bandera 552, oficina 17. 31-M.

COMPRO Y VENDO PROPIEDADES por cuenta ajena. Precios desde $ 20,000 hasta $ 200,000. Bandera 78. Oficina 8. 11-M

PROPIEDAD ESQUINA ALMACEN, toda comodidad, cinco casitas renta, vendo. Tratar: Víctor Manuel 1451. M-8

CASA COMPRO HASTA $ 19,000. Casilla 4018. 7-M.

VENDESE CASA 691 Y 693, AVEnida Rosario, recién concluída, garage, 7 habitaciones, servicios alcantarillado, agua potable y luz eléctrica. Pagadera sólo parte al contado, reconociendo deuda largo plazo Caja Hipotecaria, resto convencional. Serrano 52. 7-M

$ 35,500 OCASION CASA CONStrucción moderna, ocho departamentos 17 por 48. Nataniel 1910. 7-M.

FERROVIARIOS: CASA NUEVA 3 piezas grandes, servicio, 9.20 x 60 metros; ya tasada 25,000, regalo $ 20,000. Vicuña Mackenna 1325. M—9

$ 16,500 REGALO CASA. HUEMUL cerca Santiago.—M., Correo 5. M—7

COMPRO CASA HABITACION hasta $ 50,000; barrio más o menos central; sin agentes. Dirigirse a casilla 3560. M-9

$ 27,500 LINDA CASA PARA POCA familia, recién construída. San Gerardo 1048. (Barrio Bascuñán). Tratar: Arturo Prat 32. 7-M

DESEO COMPRAR CASA, CON 8 A 9 piezas, fuera de servicios, hasta 45,000; pagaré una parte al contado y el resto a plazo. Barrio: Vicuña Mackenna, Matta, Arturo Prat y Delicias. Casilla 1931. 7-M

COMPR OCASITA AL CONTADO, sin agentes. Bellavista 309.— E. Gianelli. 7-M

CASITA RESITA, HASTA $ 15,000, compro al contado. Sin agente. Correo Central.—A. L. 7-M

DOS CASAS DE 15,000; 2 DE 25,000; 1 de 30,000; 1 de 42,000; y 1 de 18 mil, esta última con renta. Morandé 291, ofic. 2.— F. Barros. 8-M

EMPLEADOS DE LOS FERROCArriles, vendo casa higiénica, todo servicio, cinco piezas, luz eléctrica, a los pies de la Quinta Normal, Población Lourdes, Latorre 4162. 7-M

VENDO QUINTA EN LA POBLAción Blaut, Avenida del Progreso número 50, a dos cuadras del paradero de La Cisterna, del carro a San Bernardo. Tiene quince metros de frente por cien de fondo, con treinta árboles frutales, edificio sólido, tres piezas, agua corriente y potable y luz eléctrica, por seis mil pesos, cuatro mil al contado y dos mil a un año plazo, con ocho por ciento anual de interés. Tratar con su dueño: Adolfo López, en la misma quinta o en calle Chiloé N.o 1980. 7-M

$ 155,000 SE VENDE ESPLENDIDA casa en bajos, Nataniel 135, tiene 22 piezas, 3 patios y servicios. Verla, de 2 a 5. Tratar: Lord Cochrane 184. Sin agentes. 8-m

COMPRO SITIO UNOS MIL MEtros, barrio Providencia cerca carro once, casilla 3218. 9-m

VENDO SITIO, WASHINGTON, pieza calle, facilidades. Tratar: Lira 885. 7-M

CASA, 10 HABITACIONES, FUERA dependencias, toda comodidad, 3 patios, mosáico, buena construcción, bien tenida, gas, véndese, precio: $ 45,000. Deuda Banco Hipotecario. Verla y tratar con su dueño: San Pablo 2644. 8-M

VENDO CASA, PURISIMA 113, ocho piezas, baños, servidumbres. Tratar Dardignac 172. 7-M

EN Av. FERMIN VIVACETA, frente a San Luis, vendo casita, cinco piezas. Carlos Nachmann. Bandera 620. 7-M

EN LOS LEONES VENDO SITIOS, facilidades de pago. Carlos Nachmann. Bandera 620. 7-M

A LARGO PLAZO VENDO SITIOS Tratar Sevilla 1285. 7-M

18,000 PESOS VENDO QUINTA bien plantada y toda comodidad en Los Guindos de Ñuñoa. Avenida Egaña 199. Tratar: Avenida Matta 314. 8-M

COMPRO DOS CITEES QUE DEN buen interés, pago hasta $ 60,000 por cada uno. Francisco Celis Meyer. Calle La Bolsa 27-B. 7-M

VENDO SITIO, CONSTRUCCIONES por terminarse. Maule esquina San Isidro. 7-M

21,000 VENDO CASA, MIDE 15 Metros por 70, parrón grande, ha sido avaluada en 32,000. Avenida Milán 123. Población París. Tratar: Rozas 1742. 9-M

VENDESE PROPIEDAD, IRARRAzaval 549, por carta: Estación Maipú.— J. D. 8-M

VENDO CASA 15 PIEZAS, 3 PAtios, gran huerto, parrón, árboles frutales, luz eléctrica, gas, alcantarillado. Avenida Rosario 1036, cerca Independencia. 7-M

SITIO CENTRAL, 40 POR 42, vendo; o acepto socio para edificar. Casilla 603. 7-M

OPORTUNIDAD.— EL UNICO TErreno disponible a 50 metros del Cerro San Cristóbal, por calle Siglo XX N.o 253, se vende en $ 25,000. Tratar ficon su dueño, San Antonio 570. 8-M

$ 35,000 VENDO CASA BAJOS Y altos comunes. Bandera 78, oficina 8. 7-M.

$ 120,000 VENDO PROPIEDAD esquina en calle Las Rosas. Bandera 78, oficina 8. 7-M.

$ 160,000 VENDO CASA EN VICUña Mackenna. 2,000 metros 2. 7-M.

COMPRO PROPIEDAD EN CALLE San Diego. Bandera 78, oficina 8. 7-M.

$ 35,000 CON FACILIDADES DE pago vendo espléndida casa chalet, construcción moderna, consta de salón, escritorio, comedor, antesala, hall, tres dormitorios, baño, cuatro piezas servicio, patio piso mosaico, alumbrado eléctrico y arboleda; superficie: 4,000 metros cuadrados. Precio: reconoce 18,000 pesos deuda bancaria, resto pagadero con 300 pesos mensuales. Avenida Subercaseaux. Población San Nicolás, carros Cisterna, 20 minutos Alameda. —Federico Reyes. Bandera 78. 7-m

$ 4,000 SITIO A DOS CUADRAS Matta, véndese facilidades, Compañía 1065, oficina 10. 7-m

VENDO CASA DOS PATIOS, 5 PIEzas, fuera dependencias, luz eléctrica. Tratar con su dueña: calle Lira 760. 9-M

CHACRA 40 CUADRAS INMEDIAciones a Santiago, compro. Compañía 1065, oficina 10. 7-m

CASAS DE 10,000, A 30,000 PESOS compramos, Compañía 1065, oficina 10. 7-m

CARLOS RIVAS VICUÑA Y CIA.— Compañía 1236. Venden las siguientes propiedades:

$ 120,000, COMPAÑIA, CASA REsidencia.

$ 120,000, MANUEL RODRIGUEZ, primera cuadra. 7-m

$ 95,000, MATURANA, PROPIEDAD compuesta ocho casas, renta, 10,000 pesos. 7-m

$ 90,000, MAESTRANZA, TERCERA cuadra, renta. 7-m

$ 85,000, MAESTRANZA, CASA REsidencia. 7-m

$ 85,000, SAN PABLO, RECIEN construída, compuesta dos casas-habitación y almacén de esquina con casita que produce más de ocho mil pesos anuales. Su construcción costó hace un año $ 115,000. 7-m

$ 82,000, ESPERANZA, CITE, CON renta, $ 10,000 anuales. 7-m

$ 70,000, SAN ISIDRO, PRIMERA cuadra. 7-m

$ 80,000, MANUEL RODRIGUEZ, 2 casas bajos. 7-m

$ 60,000, SANTA ROSA, RENTA $ 6,000 anuales. 7-m

$ 55,000, SAN ISIDRO, DOS PISOS independientes. 7-m

$ 55,000, CHACABUCO, DOS CASAS bajos. 7-m

$ 50,000, RANCAGUA, PROXIMA Maestranza. 7-m

$ 48,000 ROSAS, 2 PISOS INDEpendientes, renta, $ 6,000 anuales. 7-m

$ 45,000, AVENIDA MATTA, UN piso. 7-m

$ 33,000, DOMINICA, UN PISO.

$ 30,000, SAN GERARDO, RECIEN construída. 7-m

$ 22,000, DARDIGNAC, PROXIMA Purísima. 7-m

$ 16,500, CALLE WASHINGTON

$ 15,000, CALLE MARIA UGARTE, recién construída. 7-m

$ 14,000 CARRASCAL 7-m

$ 13,000, AVENIDA MIGUEL CLAro. 7-m

$ 10,000, PEDRO LUCIO CUADRA. 7-m

CASITA RENTA, HASTA $ 15,000, compro al contado, sin agentes. Correo Central.—A. L. 8-M

DE OCASION, Y SIN COMISIONISta, compro casa, de 15 a 18,000 pesos. Dirigirse: a C. O. Serrano 92. 8-M

VENDO CASA MODERNA, TIENE 5 piezas y todo servicio. Angamos 226. 8-M

AVENIDA PROVIDENCIA, INMEdiato Avenida Manuel Montt, véndese chalet con hall, 7 departamentos, servicios, jardín, huerto. Superficie : 1,000 m. c. Precio: $ 77 mil.— Guzmán, Silva y Cía., Huérfanos 1243. 8-M

AVENIDA VICUÑA MACKENNA, pasado Avenida Matta. Chalet 2 pisos, con 7 departamentos, servicios, mirador, huerto, jardín. Mide 36, 50 por 60 metros. Precio: $ 100,000.— Guzmán, Silva y Cía., Huérfanos 1243. 8-M

AVENIDA VICUÑA MACKENNA, pasado Avenida Matta. Superficie 10 por 60 m. Casa con 3 piezas, cocina y sitio plantado. Precio de ocasión: $ 10,000.— Guzmán, Silva y Cía. Huérfanos 1243. 8-M

BANDERA, CERCA SAN PABLO. Véndese propiedad compuesta de almacén y local para industria en bajos y casa en los altos. Renta: $ 21 mil 600. Facilidades de pago. Precio: $ 200,000.— Guzmán, Silva y Cía. Huérfanos 1243. 8-M

CASTRO, INMEDIATO ALAMEDA. Lujosa residencia en bajos, con numerosos departamentos y buena casa en altos con 10 piezas, servicios, galerías. Precio: $ 250,000.— Guzmán, Silva y Cía., Huérfanos 1243. 8-M

SAN PABLO, VENDESE CITE CON almacén y 7 casas. Renta de $ 780 al mes. Precio: $ 76,000.— Guzmán, Silva y Cía., Huérfanos 1243. 8-M

AGUSTINAS, CENTRAL, VENDEse sitio de esquina.— Guzmán, Silva y Cía. Huérfanos 1243. 8-M

VILLAVICENCIO. CONSTRUCCION de dos pisos, compuesta de 2 extensas casas, una en altos y otra en bajos. Propiedad en perfecto estado. Mide 14 por 65 metros. Precio: $ 180,000.— Guzmán, Silva y Cía. Huérfanos 1243. 8-M

DOCE DE FEBRERO. PROPIEDAD compuesta de 2 casas, una en altos con 7 piezas, hall, servicios, y otra casa en bajos con 4 departamentos, servicios, hall. Renta, $ 575. Precio: $ 35,000.— Guzmán, Silva y Cía. Huérfanos 1243. 8-M

AVENIDA MIGUEL CLARO, A una cuadra de carros. Chalet moderno, 2 pisos, 10 departamentos, 2 toilettes, hall, servicios, garage, jardín, huerto. Superficie 3,000 metros. Precio: $ 90,000.— Guzmán, Silva y Cía. Huérfanos 1243. 8-M

AVENIDA SEMINARIO. VENDESE buena casa un piso, moderna, en perfecto estado. 8 departamentos, servicios, 2 patios. Precio: $ 32,000. —Guzmán, Silva y Cía, Huérfanos. 1243. 8-M

COMPAÑIA, CERCA PLAZA BRAsil. Buena residencia, un piso, 12 departamentos, 2 patios, servicios. Mide 14 por 60 metros. Precio: $ 110,000.— Guzmán, Silva y Cía. Huérfanos 1243. 8-M

SAN DIEGO, CERCA ALAMEDA. Gran propiedad de renta compuesta de casas y almacenes. Superficie 1,400 m. c. Precio: $ 550,000.—Guzmán, Silva y Cía. Huérfanos 1243. 8-M

SAN DIEGO, AL LLEGAR A AVEnida Matta. Propiedad compuesta de almacenes y cité. Renta: $ 800 al mes. Precio: $ 80,000.— Guzmán, Silva y Cía., Huérfanos 1243. 8-M

ÑUÑOA, EN CALLE LUIS BELtrán. Propiedad compuesta de 11 piezas, patio, cerca de Avenida Irrázaval. Mide 14 por 50. Precio: $ 10,000.— Guzmán, Silva y Cía. Huérfanos 1243. 8-M

PROPIEDADES DE RENTA, FACIlidades, véndense. Casa calle Dieciocho, 120,000 pesos, grupo once casas, sitio vista tres calles. Barrio Matadero, 100,000, al contado, 40,000. Quinta chalet, Ñuñoa, todo confort, 55,000, casita Pedro Lagos 424, entre San Isidro, Eduardo Matte, 6,000; otra, 4 piezas, sitio y plantaciones, 2 cuadras, carro Independencia, 5,000; chacra industria agrícola, 80,000; su renta paga el valor en tres años. Compañía 1065, oficina 10. 7-m

PRESTAMOS DE DINERO

HIPOTECAS: $ 20,000 a $ 300,000, para primera y segunda hipotecas. A. B. V., casilla 239. 7-M.

$ 10,000 NECESITO PRIMERA HIpoteca, sin agente. Av. Manuel Montt 2043. M-8

CREDITO FISCAL IMPORTANTE, vendo parte, acepto socio, permuto mercadería, negocio industria, no hay pleito. Julio casilla 81 D. 7-m

DINERO FACILITO SOBRE HIPOteca, interés 9 o|o anual. Daniel Laurel. Huérfanos 1235. 8-M

DINERO FACILITO PRIMERA HIpoteca, propiedad urbana. Compañía 1065, Of. 19.—L. Rossel M. 7-M

"SOCIO $ 600, INSTALAR LECHEría, necesito. Casilla 3892. 7-M

$ 5,000 FACILITANSE PRIMERAS hipotecas, partidas chicas. Serrano 223. 7-m

DINERO PRESTO RAPIDAMENTE por hipotecas, primeras, segundas. Brasil 21 B. 8-M

DINERO CON FIANZAS O HIPOtecas facilito. Compañía 1065, oficina 29. Correa. 9-M

DINERO LISTO PARA HIPOTEcas, fianzas. Georgi. Santo Domingo 849. 7-M.

SOCIO INDUSTRIAL CON CAPItal de $ 100,000, necesita capitalista con 50,000, garantía bienes raíces. Compañía 1065. Oficina 10 7-m

COMERCIANTE NECESITA 5 MIL pesos, 6 meses plazo, 12 o|o anual, pagando cuotas mensuales. Garantías primera.—Miguel González. Correo Central. 8-M

REMATES

REMATE.—EL 17 DEL PRESENte, a las 3 P. M., ante el árbitro don Miguel González. Morandé 450, oficinas 22 y 23, se rematará la propiedad Santa Rosa 2044 y 2046, con frente también a la calle Germán Riesco 2049. Minimum: 8,000 pesos. Precio al contado. Antecedentes: en el estudio del árbitro. 7-M

REMATE. — EL 15 DE MAYO, A las 4 P. M., en la oficina del actuario don Abraham del Río, Morandé 226, se rematará la casa central, con huerto, ubicada en calle Lord Cochrane N.o 165; es extensa, con 16 habitaciones, baños, cocina y dependencias. Tiene arboleda, grandes patios, parrones, etc. Esta propiedad quedará de esquina con la apertura de la calle Vidaurre. Minimum: $ 110,000. Las bases pueden consultarse en la oficina del actuario. 7-m

DOY REMATES DOMICILIO, ANticipo dinero, recibo muebles, mercaderías a consignación. Julio Vargas, Sotomayor 9. 7-M.

ROPA HECHA

ROPERIA MANUEL RODRIGUEZ, esquina San Pablo, ofrece en baratura ternos ambos, paletoes, pantalones, todos de ricos casimires, surtido colores, para todas medidas. Sombreros, calzado desinfectado. N|o.

ROPERIA LA CASA VERDE. ESmeralda 817, entre San Antonio y 21 de Mayo. Realiza ternos, ambos, paletoes, todo de casimires extranjeros, corte correcto, sombreros, calzado, visitenos, casero, aproveche nuestros precios. N|o.

ROPERIA ANDRES BELLO N.o 601 esquina Recoleta, ofrece ternos, paletoes, ambos, pantalones, ternos de niños, sombreros, calzado, precios baratísimos, todo desinfectado. N|O

ROPERIA LA VEGA, ANDRES BEllo 694, ofrece en baratura ternos, ambos, paletoes, pantalones, sombreros, calzado, todo desinfectado. N|o.

BOMBAS

PRIMERA COMPAÑIA DE BOMBEros Santiago.— Deber y Constancia. —Cito a la Sección Gallo, a academia, para el Lunes 8, a las 10 P. M. Uniforme de trabajo.— El Teniente 1.o.

PRIMERA COMPAÑIA DE BOMBEros Santiago.— Deber y Constancia. —Cito a la Sección Máquina a academia, para el Lunes 8, a las 9.45 P. M. Sin uniforme.— El Ayudante 1.o.

10.a COMPAÑIA DE BOMBEROS.— Bomba España. — De orden superior cito a la Compañía a ejercicio doctrinal para el Domingo 7, a las 2.30 P. M. Punto de reunión: el Cuartel; uniforme de casaca cuero, pantalón blanco.—El Ayudante.

El problema de la comida barata está resuelto en Santiago.

La Casa Residencial y Restaurant Confort

es la casa ideal para vivir y comer.

Próximamente funcionará la orquesta Tizcane, permanente.
Se reciben órdenes para banquetes.. Atiende pensionistas comedores reservados para familia. Almuerzo o comida $ 4 cubierto.

VISITEN SUS DEPARTAMENTOS

143 - Ahumada - 143

Peletería La Royal
SAN DIEGO 11
El mejor surtido.
Los más lindos modelos.
LA ROYAL — SAN DIEGO 11

VIDRIERIA y taller de pintura
Ejecuta toda clase de pinturas de casas, y rótulos artísticos. Coloca vidrios a domicilio,
SAN DIEGO 222

Palacios Hermanos
Ejecutan toda clase de instalaciones de maquinarias.. Especialidad en máquinas de coser e industriales. Atiende composturas.
SAN DIEGO 276

Sastrería EL PROGRESO
PUENTE 590
Gran surtido en casimires negros, azules y de colores. Lindo terno casimir fantasía pura lana, $ 160.

Benjamín Martínez G.
Agente Comisionista
Oficina de Propiedades.
Bandera 78 — Casilla 3272 — Teléfono 1517

Ya salió SERPIENTE
PRECIOSO SHIMMY PARA PIANO
De venta en todos los almacenes de música.
Casa Editora J. Masgrau
SAN DIEGO 174

SEÑORAS Y SEÑORITAS
Excelente surtido en sombreros.
San Diego 47

"LA DALIA"
TIENDA Y PAQUETERIA
DELICIAS 1017
Colosal liquidación en pañuelos de rebozo y chalones para caballeros.
Especialidad en géneros de lana, negros y de colores.

LA MEJOR BOTICA DEL BARRIO
FARMACIA MODERNA
SAN DIEGO 255

COREGA
Sostiene firmemente las dentaduras postizas en su lugar. Permiten hablar y comer sin impedimiento.
Corega Chemical Agency
Pasaje Matte 40

Fábrica de Sombreros
PARA SEÑORAS
Gran surtido en sombreros a precios módicos.
SAN DIEGO 212 A.

JERONIMO GARCIA
LA MEJOR SASTRERIA
PRECIOS ECONOMICOS
San Diego 311 - Teléfono 91 Mat.

ANIBAL LABARCA FELIU
Compra, vende o permuta propiedades y coloca dinero en Hipotecas.
BANDERA 78

Ternos finos.
$ 148.00
Cooperative Sastrería
AGUSTINAS 877

Preparaciones de Mérito
Compuesto Mitchella, supositorios, polvos antisépticos, pastillas, Tónico Nervina, Estómago e Hígado, Riñones, Laxatures.
Dr J. H. DYE
Méd. Inst. Agency
Depósito: Pasaje Matte 40. Casilla 4541.

Obsequio de la Zapatería LA NACIONAL
por cada $ 20 de compra que Ud. haga en esta Casa, se le obsequiará un Bono de LA PODEROSA.
¡OFERTA UNICA!
Grandes rebajas, a precios increíbles.
Sólo por 8 días.
LA NACIONAL — 428 SAN DIEGO 428

LA PERLA
DELICIAS 1035
Ofrece a precios de réclame, frazadas y artículos en general.

CASA LONDRES
Abrigos para señoras.
21 DE MAYO 611

Botica "Boston"
Bandera esq. San Pablo
TELEFONO 3449
Esmerado despacho de recetas.

Peletería
Antigua Zorro Negro Alameda esq. San Diego
Confecciona y arregla toda clase de pieles.

TALLER DE ARMERIA
SAN DIEGO 93
Especialidad en composturas de Armas.
Venta de Armas y Cartuchos.

Plesiosaureando

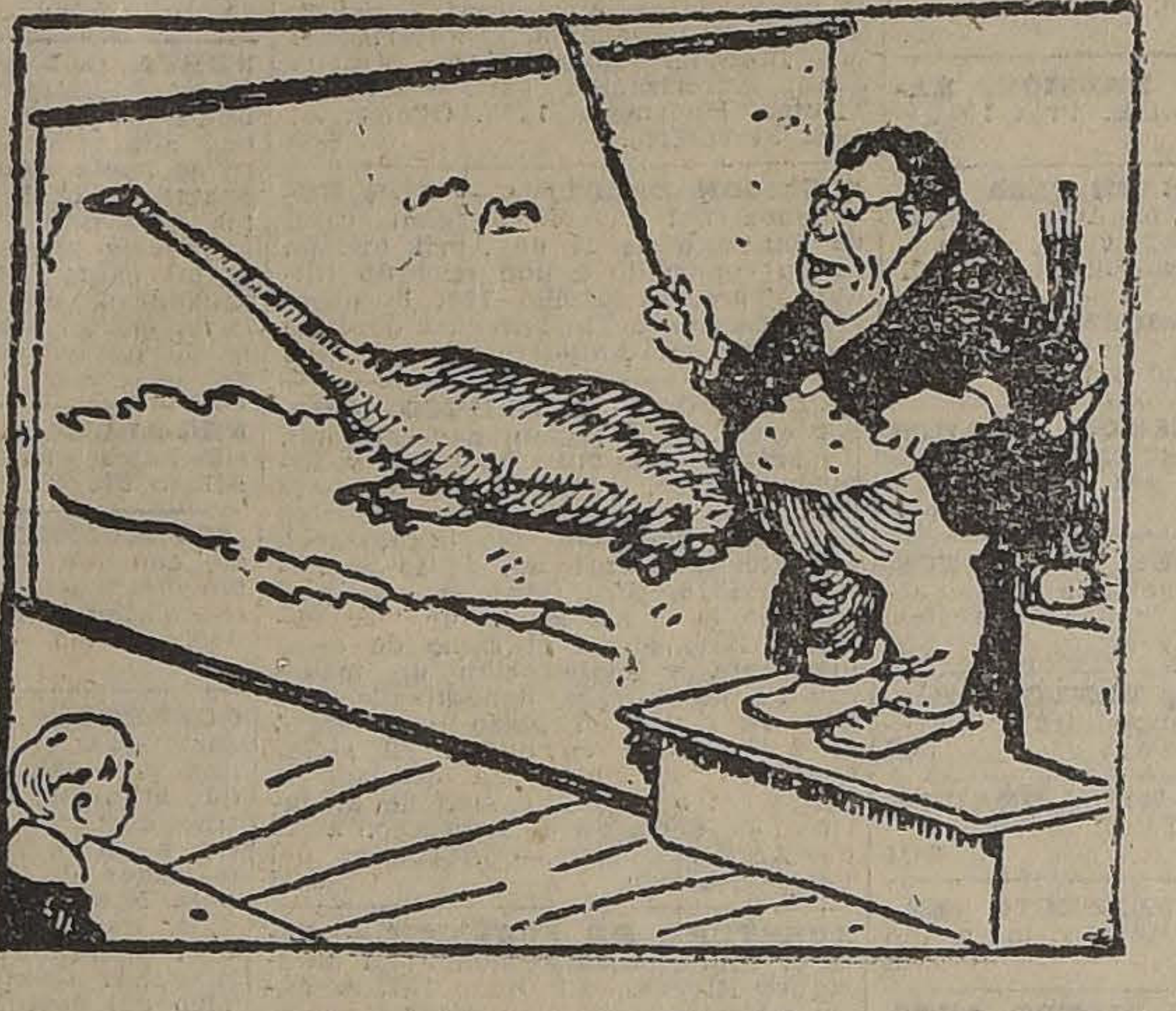

L PROFESOR.— LES RUEGO QUE ME PRESTEN LA MAYOR ATENCION. ES IMPOSIBLE QUE SE FORMEN UNA IDEA EXACTA DE ESTE ASQUEROSO ANIMAL, SI NO TIENEN LA VISTA FIJA EN MI.

NOVIOS
Argollas oro 18 y 14 kilates ofrece
Relojería Sportsman
$ 148.00
San Diego 780 - 782

La Virjen de Monserrat
SAN DIEGO 23
Fábrica de colchones y sobrecamas.
Especialidad en trabajos finos.
Ofrece: Crines, lanas lavadas, algodones y fibras para rellenos.
Surtido en sommiers, catres campaña, etc.

Fábrica de Coronas
fúnebres, naturales y artificiales.
SAN DIEGO 75 y 77

ZURCIDOR INVISIBLES
Notable zurcidor japonés. Especialista único. Especialidad en viraduras, composturas, transformaciones. Son perfectas. Se reciben hechuras. San Diego 228. Teléfono Inglés 667.

PICARONES
ESPECIALES
ARTURO PRAT 110

Oficina Navarrete
Bandera 139
Compra-veuta, arriendo y administración de propiedades.
Necesito urgente propiedad de renta.

Casa Optica
Zamudio, Abatte y Co.
Acaba de recibir de Alemania:
Jeringas Record de 1 a 20 centígramos.
Jeringas Record para lavados de 100 a 200 centígrados.
Agujas hipodérmicas de todas clases.
Tonendoscopios, estesloscopios, espéculos, etc.
Anteojos y lentes de todas clases.
Relojes despertadores con música.
CASILLA 486 - ESTADO 163

Vendo Fundo
en la Estación Paine, con 5 régadores del Maipo.
PRECIO: $ 200,000
RAFAEL MOLINA — BANDERA 115

EL CAPRICHO
San Diego 318 y 1442, Delicias 2869
Jugueterías, librerías y cigarrerías. Las casas más surtidas en el ramo.

MAQUINAS DE COSER
Accesorios, agujas y composturas.
SAN DIEGO 85

PARAGUAS
Venta y composturas.
ARTURO PRAT 24

El Exito de su Vida
consiste en que Ud. se vista en la Sastrería LOS ESTUDIANTES.
Estilos modernos, precios económicos y especiales.
ARTURO PRAT 18

Caballeros
Elegante surtido en camisería, camisas, cuellos, corbatas, calcetines, ropa interior de punto, el 50 o|o más barato que en cualquiera otra parte.
Visítenos, fábrica MONJITAS 865.

Como siempre, surtido completo en
Paraguas y Zapatillas
de goma para Señoras, Hombres y Niños a precios módicos.
"La Joven Italia"
Estado 102 esq. Moneda

Sabañones
POMADA INFALIBLE
$ 1.40 la caja
Botica El Mercurio

Botica El Mercurio
SAN DIEGO 301, ESQUINA E. RAMIREZ
Despacho de recetas por farmacéutico titulado en Alemania y Chile. Oxígeno. Surtido completo.
Abierta hasta las 12 de la noche.
TELEFONO 5033 — CENTRAL

EMULSION
de Aceite de Hígado de Bacalao con Hipofosfitos de Cal y Soda.
Litro $ 7.80
Frasco $ 2.40
Botica El Mercurio

"ENGRANADOS AL CAMINO"
Asegúrese Ud. contra los patinajes usando los
NEUMATICOS MILLER
Agentes exclusi vos para Santiago
BEST & HALBERSTADT
Delicias 1437 : Teléfono 3313

FOLLETIN (8)

LA CASA DEL PANTANO

POR

FLORENCE WARDEN

—¿No quiere usted contarme nada más? Creo que usted puede hacerlo si quiere, y, como me hallo sola en el mundo, desearía tener mayores informes sobre la familia ésa, a fin de poderme guiar en mi conducta.

Pareció titubear un momento; más en seguida se sentó sobre la otra vara del carro, y me dijo en tono de mucha sinceridad:

—Seriamente, pues, señorita Christie, le aconsejaría que abandonase los Alisos, tan pronto como pudiera, aun antes de encontrar otro destino. Está usted rodeada de más peligros de lo que puede usted imaginarse; tal vez sean más de los que yo mismo me figuro; pero son los suficientes, de todos modos, para que yo le advierta a usted que existen.

Sus últimas palabras fueron pronunciadas en voz baja. Después, quedamos silenciosos, la mirada del joven fija en mí; la mía dirigida llena de ansiedad al cielo, cuando en esto apareció repentinamente delante de nosotros una silueta que obstruyó la luz. Era el señor Rayner. Mi compañero y yo nos sobresaltamos como culpables. El recién venido se había acercado tan quedamente que no le habíamos oído. ¿Nos oyó él a nosotros?

CAPITULO IV

A pesar de la lluvia, el señor Rayner estaba de muy buen humor, y sus primeras palabras ahuyentaron mi temor de que él hubiese oído el consejo que me había dado el señor Reade de que abandonase los Alisos. Al penetrar en el oscuro cobertizo, se fijó en mí antes que en mi compañero.

—Por fin encuentro a usted, señorita Christie. Tuve una idea feliz en venir aquí a buscarla. Pero ¿cómo ha descubierto usted este refugio?

En esto se volvió, y, viendo al señor Reade, exclamó:

—¡Hola, Lorenzo! ¡Ah, vamos: ahora comprendo! Veo que has estado jugando a caballero andante, y que yo he llegado tarde. Sin embargo de lo cual, yo me llevaré la dama. Mi mujer observó que salía usted, señorita Christie, sin su abrigo, y me ha enviado con él para encontrar a usted.

El me ayudó a ponerme el abrigo, y después me quedé de pie entre los dos, algo confusa ante tantas atenciones, a las que no estaba acostumbrada. Al poco rato la lluvia cesó, y aprovechamos la ocasión para escapar.

Cuando llegamos a la vista del parque del señor Reade, éste quería cortar por un atajo que se dirigía directamente a su casa; pero el señor Rayner le convenció de que no había ventaja en meterse por la larga yerba empapada con la lluvia; así es que fuimos juntos hasta el portal del parque, donde el joven se despidió de nosotros.

—Es un excelente joven, ése,—dijo el señor Rayner en cuanto se hubo alejado. Un joven así, franco y sincero, me gustaría tener como hijo de aquí a algunos años. Es guapo, además, y de buen carácter. No hay ninguna muchacha en toda esta comarca que no tenga una sonrisa para Lorenzo.

No consideré esto último una recomendación tan favorable como sin duda se figuraba el señor Rayner; pero nada dije, y él continuó:

—El vale tanto como el resto de su familia junta. Su padre, un viejo simple, de alma mezquina y engreído; su madre una cursi, que se mantiene viva por la conciencia de su dignidad, como hija, sin una peseta, de un conde; las hermanas, unas nulidades presumidas; el hermano menor, un zote que estudia en Eton; pero entre todos no han podido echar a perder a Lorenzo. Podrá él tener alguna de sus prevenciones; pero está libre de la mezquindad y estupidez que a los demás caracterizan. Usted no comprende aún, señorita Christie, el carácter de esta gente rural. Le aseguro a usted que hay muchos en esta parroquia que me han excomulgado por mi afición a las carreras de caballos y, lo que para ellos es peor, porque toco el violín.

—¿Usted toca el violín? A mí me gusta mucho.

—¿Sí? pues procure no confesar ese gusto mientras viva en este sitio encantado. Aquí consideran ese arte al nivel del de las brujas. Supongo que la creencia popular es que yo he hechizado los Alisos con mi violín. Algunos rústicos creen que los juncos que rodean la laguna producen sonidos a media noche, si se los toca por casualidad.

—Vamos, señor Rayner, me parece que es usted algo injusto con los rústicos,—dije, riendo.

—Nada de eso; usted misma se convencerá de ello dentro de poco tiempo. De todos modos, si usted no teme ser embrujada, oirá mi violín una de estas tardes, y me dará su parecer.

En esto llegamos a la entrada del jardín, y al seguir el camino que lo cruza, vi una figura de mujer entre los árboles a nuestra derecha. La tarde estaba tan oscura, por efecto de la tempestad, y esa mujer estaba tan bien oculta, que a no tener yo la vista muy fina, no la hubiera descubierto. No pude, sin embargo, conocer quién era; pero supuse que sería la señora Rayner. La idea de que aquellos ojos extraños estaban fijos en mí, vigilándome, como en la noche de mi llegada, me hizo sentir una impresión desagradable. Me alegré de que el señor Rayner no mirara hacia aquel lado. El no vió, pues, esa figura y siguió hablando hasta que llegamos a la casa. El señor Rayner me dejó en el recibimiento y se fué directamente a su despacho; yo, antes de subir a mi habitación para mudarme, entré en el cuarto de estudios a dejar el libro de oraciones. Alguien había dejado el balcón abierto, y me dirigí hacia él para ver si la lluvia había entrado. Densas nubes cubrían aún el cielo, de modo que el interior de la casa estaba bastante oscuro. Merced a esta circunstancia pude, sin ser yo vista, ver a la mujer que había descubierto entre los árboles, abriéndose ahora camino entre las ramas cargadas de lluvia y saltando por encima de los cuadros de flores, para llegar a la fachada principal de la casa. Cuando estuvo bastante cerca para poderla distinguir, vi que no era la señora Rayner, sino la criada Sara. Esta mujer era tan alta y descarnada, tenía ojos tan grandes y de mirada tan fija, y sus maneras parecían tan constreñidas que, sin darme cuenta de ello, le tenía cierto horror. Se hallaba a pocos pasos de mi balcón, tras el cual la cortina me ocultaba completamente, cuando el señor Rayner la alcanzó por detrás y le cogió el brazo. Ella no se volvió, ni dió ningún grito; pero se paró en seco, como si le hubiese faltado el aliento.

—¿Qué hacías entre los arbustos, Sara?—dijo tranquilamente.—Si quieres tomar el fresco en el jardín, debes limitarte a pasear por el césped o por los caminos, pues con abrirte paso entre los árboles y pisar los cuadros, echas a perder las flores y te perjudicas a tí misma. Si no puedes recordar estas sencillas reglas, tendrán que buscarte otra casa.

Entonces ella se volvió súbitamente.

—¡Yo buscar otra casa!

—Sí, tú; sentiría perder una sirviente tan antigua; pero muchas veces no conviene conservar una criada demasiado tiempo, especialmente cuando se pone vieja.

—¡Vieja! No siempre he tenido tantos años,—exclamó ella acaloradamente.

—Por eso no has ganado siempre tan buen sueldo como el que hoy percibes. Vamos, entra y vete a preparar el té. Oye; cuida de que el pan no esté demasiado tostado hoy también.

Pude ver que ella le miraba fijamente con sus grandes ojos negros, como tigre en acecho; pero no se atrevió a replicarle y entró, acobardada, en la casa. Esto no me sorprendió, pues el tono frío de mandato en que el señor Rayner pronunció las últimas palabras, insignificantes en sí, me inspiró cierto temor de él, en la convicción de que me hallaba enfrente de una voluntad irresistible; temor que me hubiera parecido imposible que llegara a inspirarme el jovial señor Rayner.

El incidente me dejó algo perpleja. ¿Por qué estaba Sara oculta entre los arbustos como una espía? ¿Cómo la había visto y conocido el señor Rayner cuando parecía que ni siquiera había mirado en aquella dirección? ¿Había algún sentido oculto en las palabras que mediaron entre los dos? La conducta de la mujer había revelado una pasión reprimida, que no parecía natural se hubiese desarrollado por efecto simplemente de la orden que su amo le había dado, de que se limitara a pasear por los caminos del jardín y de que procurase que el pan no estuviera demasiado tostado. Por su parte, el señor Rayner había empleado un tono de firme decisión, que jamás había observado en él, aun en los casos en que le había visto fuertemente contrariado. Esperé detrás de la cortina hasta mucho rato después que él hubo regresado a su despacho, temiendo que sus ojos de lince me descubrieran, aunque la parte de espía que yo había desempeñado había sido impuesta por la casualidad. Si él me hubiese hablado en el tono que usó con Sara, creo que hubiera huído, o echado a llorar, o cometido cualquier otra tontería igualmente impropia de una institutriz joven. Pero nadie me molestó. Cuando me aparté del balcón y subí cautelosamente a mi cuarto, no vi a nadie, ni se oyó más ruido que el del choque de platos en la cocina. A la hora del té, el señor Rayner estuvo tan animado como de costumbre y declaró, en son de broma, que no consentiría ningún otro día que yo fuera sola a la iglesia.

Aquella noche estuve pensando en el consejo que me había dado el señor Reade, de que abandonase los Alisos; pero pronto me convencí de que la idea era irrealizable, porque, dejando aparte el hecho de que yo no tenía más motivos que las prevenciones y sospechas de los demás para considerar imprudente mi permanencia allí, y de que no veía ni sombra de los peligros a que el señor Reade había aludido tan vagamente, ¿qué razón podía yo dar al señor Rayner y a mi madre para justificar semejante resolución? Esa falta de inventiva en los jóvenes para hallar pretextos es un gran obstáculo a su libertad de acción. Pero aun cuando hubiera podido vencer ese obstáculo, hasta el punto de inventar un motivo plausible para dejar aquella casa, ¿adónde iría?

Mi padre había muerto; mi madre, que había quedado con escasos recursos, aceptó con gusto, al acordar que yo saliera a ganarme la vida, la proposición de ir a ponerse al frente de la casa de un hermano, cuya mujer había fallecido hacía algunos años. Yo dudaba que mi tío me daría hospitalidad hasta tanto que yo encontrara otro empleo; pero comprendía a la sazón cuán pocos desearían los servicios de "una señorita, de dieciocho años de edad, que prefería discípulas menores de doce años".

¡Y qué recomendación la de haber abandonado mi primer empleo al cabo de un mes! Además, ¿qué pretexto podía dar? Si decía que la casa era húmeda, la gente diría que buscaba demasiadas comodidades. Y si daba como pretexto mis sospechas de que la madre de mi discípula estaba loca, me exigirían, para creerlo, pruebas más evidentes que la de decir que ella hablaba muy poco y que andaba sin hacer ruido.